ECAM29X.5Y

MAGNIFICA — EVO —



АВТОМАТИЧНА МАШИНА
ДЛЯ ПРИГОТУВАННЯ КАВИ
ЕСПРЕСО ТА КАПУЧИНО
Інструкція з використання

DeLonghi

A

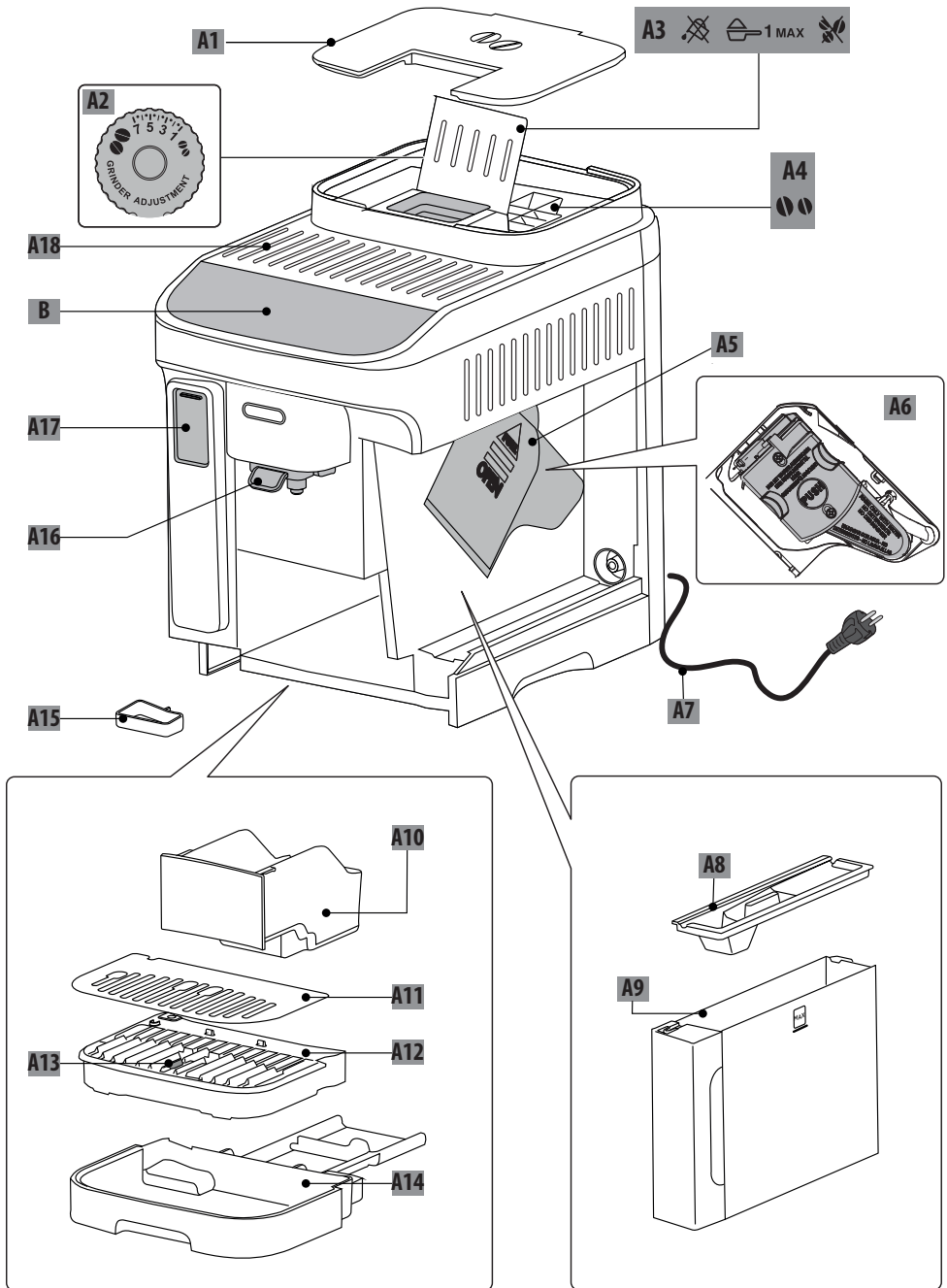

B-C

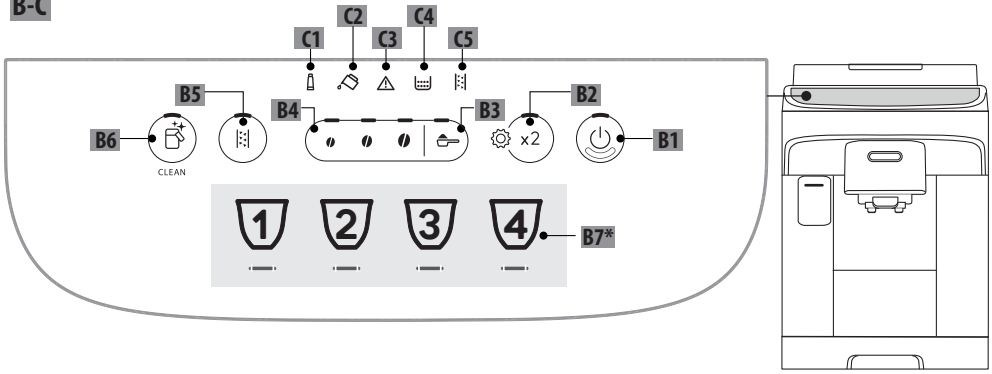

D*

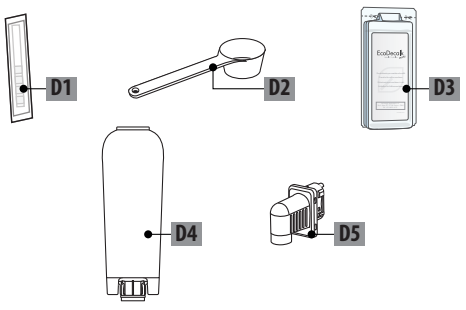

E

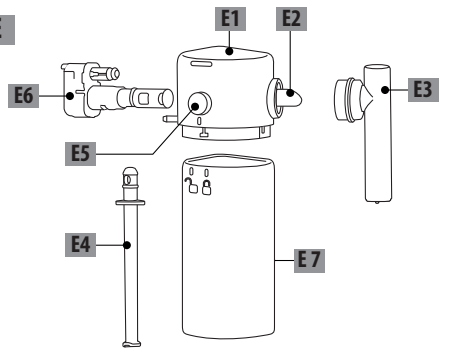

50°C	×	×	×	✓	✓
	✓	✓	✓	✓	✓

ЗМІСТ

1. ВСТУП.....	53
1.1 Літери в дужках.....	53
1.2 Несправності та їх усунення.....	53
2. ОПИС	53
2.1 Опис приладу - А.....	53
2.2 Опис панелі управління - В.....	53
2.3 Опис світлових індикаторів - С.....	53
2.4 Опис аксесуарів - D*.....	53
2.5 Опис контейнера для молока - Е.....	53
3. НАЛАШТУВАННЯ ПРИЛАДУ.....	54
3.1 Підготовка до використання контейнера для молока (Е).....	54
4. ФІЛЬТР ДЛЯ ПОМ'ЯКШЕННЯ ВОДИ.....	55
4.1 Заміна фільтру.....	56
4.2 Зняття фільтра.....	56
5. ВИМІРЮВАННЯ ЖОРСТКОСТІ ВОДИ	56
6. УВІМКНЕННЯ ПРИЛАДУ	57
7. ВИМКНЕННЯ ПРИЛАДА.....	57
8. ПРИГОТУВАННЯ КАВОВИХ НАПОЇВ.....	57
8.1 Приготування кави з використанням кавових зерен	57
8.2 Приготування 2 чашок кави	57
8.3 Приготування кави з використанням меленої кави	57
8.4 Загальні вказівки щодо приготування напоїв на основі кави.....	58
8.5 Зміна міцності кави	58
8.6 Промивання	58
8.7 Поради щодо гарячішої кави	58
8.8 Регулювання кавомолки.....	58
8.9 Налаштування кількості напою в чашці.....	59
9. ПРИГОТУВАННЯ НАПОЇВ НА ОСНОВІ МОЛОКА	59
9.1 Яке молоко використовувати?	59
9.2 Скільки молока?	59
9.3 Наповнення та встановлення контейнера для молока	60
9.4 Вибір міцності кави або використання меленої кави	60
9.5 Приготування напоїв на основі молока.....	60
9.6 Очищення контейнера для молока після кожного використання	60
9.7 Налаштування кількості напою в чашці.....	61
10. ПОДАЧА ГАРЯЧОЇ ВОДИ.....	61
10.1 Налаштування кількості гарячої води.....	61
11. ПОРАДИ ЩОДО ЕНЕРГОЗБЕРЕЖЕННЯ.....	62
12. МЕНЮ НАЛАШТУВАННЯ.....	62
12.1 Відновлення заводських налаштувань.....	64
13. ОЧИЩЕННЯ КАВОМАШИНИ	65
14. ГЛИБОКЕ ОЧИЩЕННЯ КОНТЕЙНЕРА ДЛЯ МОЛОКА	67
15. ОЧИЩЕННЯ ЗАВАРЮВАЛЬНОГО БЛОКУ.....	67
16. ВИДАЛЕННЯ НАКИПУ	68
17. ПОЯСНЕННЯ ЗНАЧЕННЯ ІНДИКАТОРІВ.....	70
18. УСУНЕННЯ НЕСПРАВНОСТЕЙ	72
19. ТЕХНІЧНІ ДАНІ.....	74

Перед використанням приладу вперше про- читайте вказівки щодо безпеки.

1. ВСТУП

Приділіть декілька хвилин на вивчення цих Інструкцій з використання. Це дозволить уникнути усіх ризиків та по- шкодження кавомашини.

Забезпечити коректну взаємодію з машиною допоможуть світлодіоди та індикатори на панелі:

	Вимкнено	--
	Постійно горить	Функція доступна
	Блимає	Функція триває
	Швидко блимає	Необхідна дія з боку користувача

Ті самі символи також використовуються у Quick Guide, що додається до виробу.

1.1 Літери в дужках

Літери в дужках стосуються опису приладу на сторінках 2–3.

1.2 Несправності та їх усунення

У випадку несправностей, спочатку спробуйте вирішити їх, прочитавши вказівки, наведені в розділах «17. Пояснення значення індикаторів» та «Усунення несправностей».

Якщо це не вирішує проблему або потрібна додаткова ін- формація, зверніться до відділу обслуговування клієнтів за номерами, вказаними на веб-сайті www.delonghi.com. У разі потреби ремонту звертайтеся винятково до сервіс- ної служби компанії De'Longhi. Адреси можна знайти на веб-сайті www.delonghi.com.

2. ОПИС

2.1 Опис приладу - А

- A1. Кришка контейнеру для кавових зерен
- A2. Ручка регулювання кавомолки
- A3. Воронка для меленої кави
- A4. Контейнер для кавових зерен
- A5. Дверцята заварювального блоку
- A6. Знімний заварювальний блок
- A7. Кабель живлення
- A8. Кришка контейнеру для води

- A9. Контейнер для води
- A10. Контейнер для кавової гуші
- A11. Підставка для чашок
- A12. Решітка піддону для крапель
- A13. Індикатор рівня води у піддоні для крапель
- A14. Піддон для крапель
- A15. Піддон для конденсату
- A16. Блок подачі кави, що регулюється по висоті
- A17. Кришка доступу до роз'єму для аксесуарів
- A18. Полиця для чашок

2.2 Опис панелі управління - В

- B1. Кнопка ВКЛ./ОЧІКУВАННЯ з вбудованим світлодіодом
- B2. X2 кнопка з вбудованим світлодіодом (при натисканні та утриманні протягом 5 секунд відкриває меню налаштувань)
- B3. Кнопка вибору меленої кави
- B4. Кнопки вибору міцності (легка, середня, міцна)
- B5. Кнопка вибору циклу видалення накипу
- B6. Кнопка очищення (контейнер для молока) з вбудо- ваним світлодіодом (якщо натиснути і утримувати протягом 5 секунд, активується ручне промивання)
- B7. Кнопка вибору напоїв з вбудованим світлодіодом (* кількість і тип напоїв залежать від моделі)

2.3 Опис світлових індикаторів - С

- C1. Індикатор заповнення фільтра
- C2. Немає води
- C3. Звичайний аварійний сигнал
- C4. Контейнер для кавової гуші
- C5. Потрібно видалити накип

2.4 Опис аксесуарів - D*

(*кількість і тип відрізняються залежно від моделі)

- D1. Смужка "Тест загальної жорсткості"
- D2. Мірна ложка для меленої кави
- D3. Декальцинатор
- D4. Фільтр для пом'якшення води
- D5. Блок подачі гарячої води

2.5 Опис контейнера для молока - Е

- E1. Кришка зі спінювачем молока
- E2. З'єднувач для подачі молока (незнімний)
- E3. Трубка видачі спіненого молока
- E4. Трубка забору молока
- E5. Кнопка вивільнення контейнера / з'єднувача для кон- тейнера для молока
- E6. З'єднувач для контейнера для молока
- E7. Контейнер для молока

3. НАЛАШТУВАННЯ ПРИЛАДУ

Будь ласка, зверніть увагу:

- Під час першого використання машини всі знімні аксесуари, які контактують з водою або молоком, слід промити гарячою водою.
- Можливі сліди кави в кавомолці є результатом експлуатаційних випробувань, що проводились на приладі перед продажем, що є підтвердженням ретельної турботи та уваги, яку ми вкладаємо у свою продукцію.
- При першому використанні приладу водяний контур порожній, і прилад може працювати дуже гучно. Шум стає меншим, коли контур заповнюється.
- Під час першого ввімкнення переконайтеся, що блок подачі води (D5) встановлений.

1. Підключіть пристрій до електромережі (рис. 1).

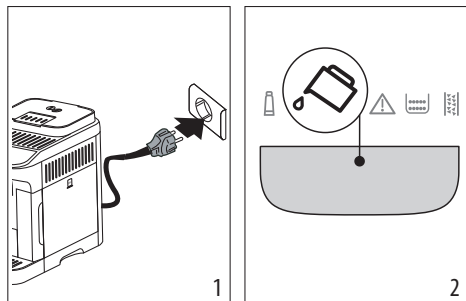

2. Індикатор  (C2) засвітиться на панелі керування (B) (рис. 2): витягніть контейнер для води (A9) (рис. 3), наповніть його до МАКС. рівня холодною питною водою (рис. 4), після чого поставте в прилад.

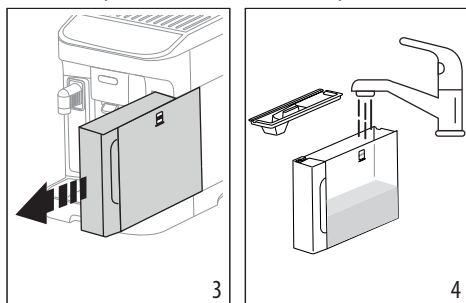

3. Світлодіод  (B2) на панелі керування почне швидко блимати.
4. Поставте ємність під блоки подачі кави (A16) та блок подачі води (D5) (мал. 5).

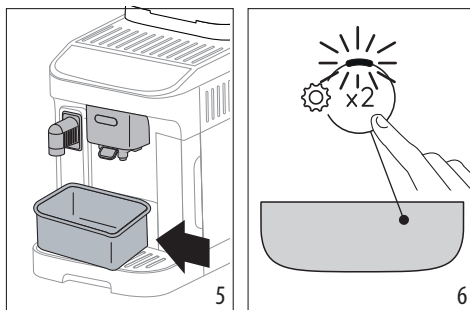

5. Натисніть кнопку  (рис. 6): внутрішні водяні контури почнуть заповнюватися і з блоку подачі води приладу виходитиме гаряча вода.
6. Потік перерветься, потім через кілька секунд машина випустить воду з дозатора для кави.

Коли потік води повністю припиниться, кавомашина готова до використання.

Будь ласка, зверніть увагу:

- При першому використанні приладу необхідно приготувати 4-5 капучино, перш ніж напій у чашці набуде належного смаку.
- Рекомендується одразу ж встановити фільтр для води, що входить до комплекту. Через два місяці (див. індикатор дати) або через 3 тижні, якщо прилад не використовувався, фільтр слід замінити або зняти, навіть якщо попереджувальний індикатор (C1) не світиться.
- Налаштуйте жорсткість води якомога швидше (розділ «5. Вимірювання жорсткості води»).

3.1 Підготовка до використання контейнера для молока (E)

Під час першого використання контейнера для молока розберіть і почистіть усі його компоненти, як зазначено нижче:

1. Зніміть кришку (E1), повернувши її за годинниковою стрілкою: контрольна мітка на кришці повинна бути суміщена з символом  (мал. 7);
2. Тепер підніміть кришку (мал. 8).

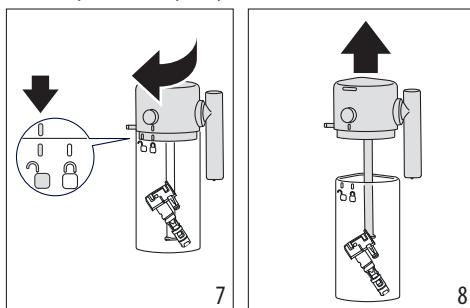

3. Витягніть трубку для забору молока (9);
4. Поверніть блок подачі молока під прямим кутом до корпусу і потягніть до повного від'єднання (мал. 10);

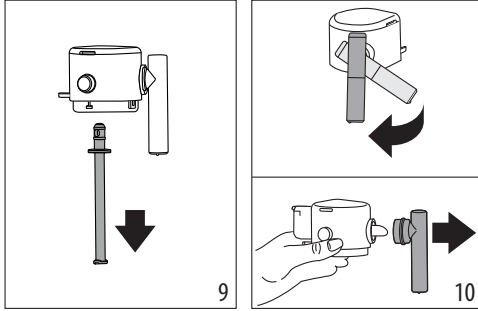

5. Зніміть з'єднувач (E6) з контейнера для молока (E7);
6. Розібравши всі компоненти, виконайте очищення кавомашини, як зазначено в розділі «14. Глибоке очищення контейнера для молока».

Очистивши всі компоненти, знову зберіть контейнер для молока і встановіть з'єднувач в гніздо, як показано нижче:

1. Вставте з'єднувач у відповідне гніздо на кришці (мал. 11);
2. Вставте з'єднувач до упору (мал. 12): коли з'єднувач надійно вставлений, його можна від'єднати, лише натиснувши на кнопку фіксатора на кришці.

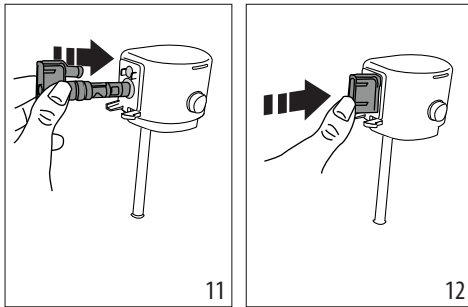

Після цього конейнер для молока, укомплектований усіма компонентами, готовий до використання.

4. ФІЛЬТР ДЛЯ ПОМ'ЯКШЕННЯ ВОДИ

Щоб робочі характеристики машини залишалися незмінними з часом, ми рекомендуємо використовувати фільтр для пом'якшення води De'Longhi.

Для отримання додаткової інформації відвідайте веб-сайт www.delonghi.com.

 WaterFilter EAN: 8004399327252

Для правильного використання фільтру, виконуйте нижченаведені інструкції.

1. Вийміть фільтр (D4) з упаковки і поверніть індикатор дати так, щоб він показував наступні 2 місяці (рис. 13);

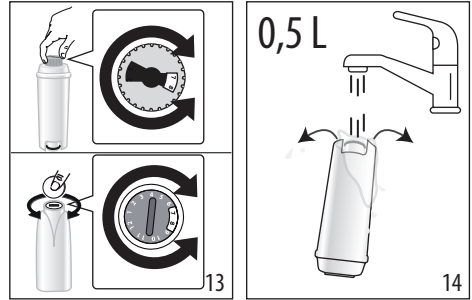

2. Щоб активувати фільтр, пропустіть питну воду через центральний отвір у фільтрі, поки вода не почне виходити крізь бокові отвори приблизно протягом хвилини (рис. 14);
3. Витягніть контейнер (A9) з кавомашини (рис. 4) та наповніть його холодною питною водою; вставте фільтр у контейнер для води, повністю занурюючи його приблизно на десять секунд, нахилиючи його і злегка притискаючи, щоб вийшли повітряні бульбашки (рис. 15);

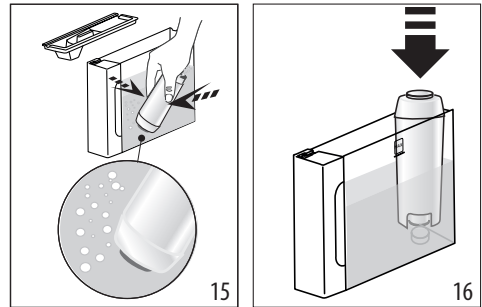

4. Вставте фільтр у його гніздо та натисніть повністю до упору (рис. 16);
5. Закрийте контейнер для води кришкою (A8), потім встановіть його в кавоварку;
6. Якщо він не на місці, встановіть блок подачі води (D5).
7. Встановіть порожній контейнер мінімальним об'ємом 0,5 літра під блок подачі гарячої води (рис. 5).
8. Дивіться інструкції в розділі «12. Меню Налаштування» щодо встановлення фільтра;
9. На панелі керування індикатор фільтра (C1) постійно блимає, а світлодіодний індикатор кнопки очищення контейнера/ручного промивання (B6) швидко блимає;
10. Натисніть кнопку очищення контейнера/ручного промивання (B6) (рис. 17);

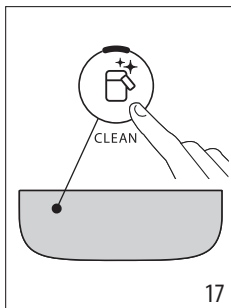

11. Прилад подає гарячу воду, а потім автоматично зупиняється;
12. Коли потік припиняється, індикатор фільтра гасне: тепер фільтр активовано і ви можете використовувати кавомашину.

Будь ласка, зверніть увагу:

- Якщо світлодіод (B5) кнопки (B6) швидко блимає, натисніть кнопку. Це призведе до того, що внутрішні контури машини почнуть заповнюватися, видаляючи утворені бульбашки повітря, дозволяючи продовжити установку.
- Після завершення встановлення світлодіодні індикатори напоїв почнуть блимати, вказуючи на те, що кавомашина нагрівається і готова до нормального використання.

4.1 Заміна фільтру

Замініть фільтр (D4), коли загориться індикатор (C1).

1. Зніміть контейнер для води (A9) і відпрацьований фільтр;
2. Дотримуйтесь операцій, описаних у попередньому розділі, щоб активувати фільтр;
3. Перегляньте інструкції в розділі «12. Меню Налаштування», щоб налаштувати машину, і повторіть кроки з 9 по 12 попереднього розділу.

Будь ласка, зверніть увагу:

Через два місяці (див. індикатор дати) або через 3 тижні, якщо прилад не використовувався, фільтр слід замінити, навіть якщо попереджувальне повідомлення ще не з'явилося.

4.2 Зняття фільтра

Якщо передбачається використання приладу без фільтра (D4), його видалення необхідно зареєструвати в налаштуваннях машини.

1. Зніміть контейнер для води (A9) і відпрацьований фільтр;
2. Див. Інструкції в розділі «12. Меню Налаштування» щодо відповідного налаштування машини.

Будь ласка, зверніть увагу:

Через два місяці (див. індикатор дати) або через 3 тижні, якщо прилад не використовувався, фільтр слід замінити, навіть якщо попереджувальне повідомлення ще не з'явилося.

5. ВИМІРЮВАННЯ ЖОРСТКОСТІ ВОДИ

Якнайшвидше встановлення жорсткості води дозволить машині оптимізувати частоту проведення процедури видалення накипу. Це означає, що індикатор видалення накипу (C5) буде вмикатися в міру необхідності відповідно до фактичної жорсткості місцевої води. Виконайте наступні дії:

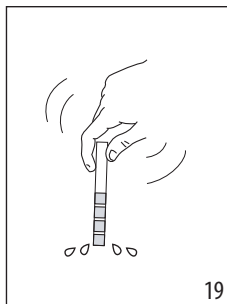
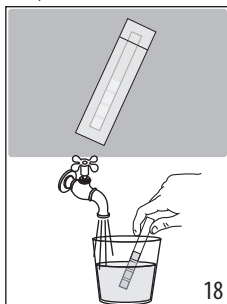

1. Якщо смужка «Тест загальної жорсткості» (D1) постається разом із відповідною моделлю машини, витягніть її з обгортки.
2. Повністю занурте смужку у склянку з водою приблизно на одну секунду (рис. 18).
3. Вийміть смужку з води та злегка струсьте (рис. 19). Приблизно через одну хвилину з'являться 1, 2, 3 або 4 квадратики червоного кольору, у залежності від жорсткості води. Кожен квадратик відповідає одному рівню.

Тест загальної жорсткості	Жорсткість
	1 Низька
	2 Середня
	3 Середньо/Висока
	4 Висока

Див. Інструкції в розділі «12. Меню Налаштування» щодо відповідного налаштування машини.

6. УВІМКНЕННЯ ПРИЛАДУ

Небезпека опіків!

Після промивання, з носиків блоку подачі кави, вилється трохи гарячої води (A16). Будьте обережні, щоб уникнути попадання бризок води. Щоб уникнути частого спорожнення піддону для крапель (A14), поставте під блок подачі ємність для збору води для промивання.

- Щоб увімкнути машину, натисніть кнопку  (B1): загориться світлодіод кнопки увімкнення/вимкнення, а світлодіоди напоїв на панелі керування (B) почнуть блимати, вказуючи на те, що машина розігрівається.

Під час цього кроку машина виконує цикл промивання. Крім нагрівання нагрівача, він також служить для циркуляції гарячої води по внутрішніх контурах, щоб вони також прогрілися до певної температури.

Прилад готовий до використання, коли світлодіоди напоїв та міцності залишаються постійно горіти.

7. ВИМКНЕННЯ ПРИЛАДУ

При кожному вимкненні кавоварки, після того як вона готувала каву, прилад виконує цикл автоматичного промивання.

Небезпека опіків!

Після промивання, з носиків блоку подачі кави, вилється трохи гарячої води (A16). Будьте обережні, щоб уникнути попадання бризок води. Щоб уникнути частого спорожнення піддону для крапель (A14), поставте під блок подачі ємність для збору води для промивання.

- Щоб вимкнути прилад, натисніть кнопку  (B1);
- світлодіоди напоїв на панелі керування тепер будуть блимати: прилад виконує цикл промивання, якщо це передбачено, а потім вимикається (у режимі очікування).

Будь ласка, зверніть увагу:

Якщо прилад не буде використовуватися деякий час, від'єднайте його від розетки:

- По-перше, вимкніть прилад, натиснувши кнопку  ;
- вийтягніть шнур живлення з розетки.

8. ПРИГОТУВАННЯ КАВОВИХ НАПОЇВ

8.1 Приготування кави з використанням

кавових зерен  

Важливо!

Не використовуйте зелені, карамелізовані або зацукровані кавові зерна, оскільки вони можуть прилипнути до кавомолки, після чого її подальше застосування стане неможливим.

- Засипте у контейнер (A4) кавові зерна (рис. 20);

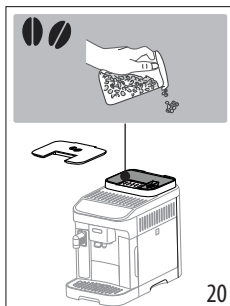

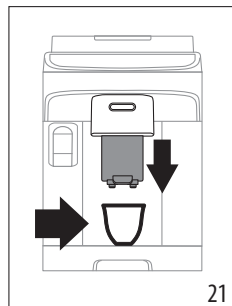

20



21



- Поставте чашку під блоком подачі кави (A16) (рис. 21);
- Опустіть носики подачі кави якомога ближче до чашки (рис. 21), щоб отримати кращу пінку;
- Оберіть бажаний напій:

Напій (*)	Кількість за замовчуванням (мл)	Кількість, що програмується (мл)
 Espresso	≈ 40	від ≈ 20 до ≈ 80
 Coffee	≈ 180	від ≈ 100 до ≈ 240

(*) Кількість та типи напоїв різняться залежно від моделі.

- Починається приготування і світлодіод, що відповідає вибору, блимає на панелі керування (B).

8.2 Приготування 2 чашок кави

- Поставте чашки під блоком подачі кави (A16);
- Опустіть носики подачі кави якомога ближче до чашки, щоб отримати кращу пінку;
- Натисніть кнопку  x2 (B2): загориться відповідний світлодіод;
- Натисніть кнопку  (B7);
- Починається приготування і на панелі керування (B) блимає, що відповідає кнопці Espresso.

8.3 Приготування кави з використанням

меленої кави  

Важливо!

- Ніколи не засипайте мелену каву при вимкненій кавомашини, інакше вона може розсіпатися і забруднити внутрішню частину кавомашини. Це може пошкодити машину.

- В жодному разі не застосуйте більше 1 мірної ложки (D2), тому що надлишок кави може забруднити внутрішню систему кавомашини або ж заблокувати воронку (A3).



Будь ласка, зверніть увагу:

Коли ви використовуєте мелену каву, можна приготувати лише одну чашку за один раз.

1. Натисніть  (B3): засвітиться відповідний світлодіод;
2. Переконайтеся, що воронка не заблокована, потім додайте одну мірну ложку меленої кави (мал. 22).

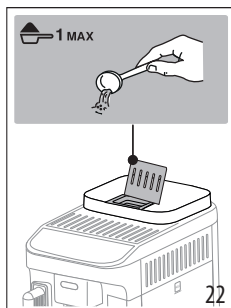

3. Поставте чашку під блоком подачі кави (A16) (рис.21).
4. Виберіть необхідний напій (B7);
5. Починається приготування і світлодіод, що відповідає вибору, блимає на панелі керування (B).

8.4 Загальні вказівки щодо приготування напоїв на основі кави

- Під час використання на панелі керування (B) можуть з'явитися індикатори. Їх значення наведено в розділі «17. Пояснення значення індикаторів».
- Для приготування гарячої кави, див. розділ «8.7 Поради щодо гарячої кави».
- Якщо іноді кава подається краплями, дуже розбавлена або без пінки, або дуже холодною, прочитайте рекомендації в розділі «Усунення несправностей».
- Щоб персоналізувати напої за особистим смаком, див. розділи «8.5 Зміна міцності кави» та «8.9 Налаштування кількості напою в чашці».

Будь ласка, зверніть увагу:

В режимі енергозбереження приладу може знадобитися декілька секунд для розігріву, перед тим, як приготувати першу каву.

8.5 Зміна міцності кави

1. Натисніть кнопку (B4), що відповідає бажаній міцності:

	Легка
	Середня
	Міцна

2. Виберіть потрібний кавовий напій.

Будь ласка, зверніть увагу:

- Для приготування наступної кави, машина запропонує останню вибрану міцність.
- У разі відключення живлення прилад повернеться до середнього значення за замовчуванням: середня.

8.6 Промивання

За допомогою цієї функції з блоків подачі кави можна подавати гарячу воду для очищення та підігріву внутрішнього контуру кавомашини.

1. Поставте під носики кави ємність об'ємом не менше 100 мл (A16) (рис. 5).
2. Натисніть  кнопку (B6) і утримуйте її не менше 5 секунд: цикл почнеться і завершиться автоматично (щоб завершити цикл швидше, натисніть цю ж кнопку вдруге).

Будь ласка, зверніть увагу:

- Якщо прилад не використовувався більше 3-4 днів, рекомендується при повторному вмиканні виконати 2/3 циклу промивання, перш ніж готувати будь-які напої;
- Це нормально, коли контейнер для відходів кави (A10) після циклу промивання міститиме воду.

8.7 Поради щодо гарячої кави

Щоб приготувати гарячішу каву, виконайте наступні дії:

- запустіть цикл промивання (див. розділ «8.6 Промивання »);
- підігрійте чашки гарячою водою, використовуйте функцію Гарячої води;
- підвищуйте температуру кави (див. розділ «12. Меню Налаштування»).

8.8 Регулювання кавомолки

Кавомолка не потребує будь-яких налаштувань, принаймні спочатку, оскільки вона була налаштована на заводі для забезпечення правильного приготування кави.

Будь ласка, зверніть увагу:

Регулятор слід повертати лише тоді, коли кавомолка працює і на початку приготування кави.

Для регулювання помелу під час роботи кавомолки, поверніть регулятор (A2) таким чином:

Якщо кава подається занадто повільно, або взагалі не виходить. Таке регулювання буде відчутне після подачі щонайменше 2 порцій кави.	Поверніть на одну поділку у напрямку "7" 
Для більш насиченої вершкової кави Таке регулювання буде відчутне після подачі щонайменше 2 порцій кави.	Поверніть на одну поділку у напрямку "1" 

8.9 Налаштування кількості напою в чашці

- Натисніть кнопку, що відповідає напою, який ви програмуєте, і утримуйте її кілька секунд: коли світлодіод, що відповідає вибору, швидко блимає, кавомашина перебуває в режимі програмування. Починається подача;
- Коли чашка наповниться до потрібного рівня, натисніть кнопку вдруге. Подача припиняється, і кількість зберігається в пам'яті.

Будь ласка, зверніть увагу:

Щоб скасувати поточне налаштування, натисніть кнопку, що відповідає іншому напою.

9. ПРИГОТУВАННЯ НАПОЇВ НА ОСНОВІ МОЛОКА

Будь ласка, зверніть увагу:

- Під час використання контейнера для молока переконайтеся, що всі компоненти чисті та зібрані, як зазначено в розділі «3.1 Підготовка до використання контейнера для молока (E)», переконавшись, що з'єднувач (E6) (розташований всередині контейнера для молока) правильно вставлений у гніздо (рис. 11-12).
- Щоб молоко не було погано спіненим і не утворювало великих бульбашок, завжди очищайте кришку (E1) контейнера для молока і з'єднувач контейнера (E6) як описано в розділах «9.6 Очищення контейнера для молока після кожного використання», і «14. Глибоке очищення контейнера для молока».

9.1 Яке молоко використовувати?

Кількість молочної пінки залежить від:

- температури використовуваного молока або рослинного напою (для найкращих результатів завжди

використовуйте молоко або рослинний напій прямо з холодильника, 5 °C);

- типу молока або рослинного напою;
- використовуваної марки;
- інгредієнтів та поживної цінності.

ЛаттеCrema HOT	
Коров'яче молоко	
Незбиране (жирність >3,5%)	
Напівзнежирене (жирність від 1,5 до 1,8%)	✓
Знежирене (жирність < 0,5%)	
Рослинні напої	
Соевий	✓
Мигдалевий	✓
Вівсяний	✓

Будь ласка, зверніть увагу:

Для досягнення найкращих результатів при використанні рослинних напоїв обирайте версії цих продуктів з маркуванням "Barista", щоб оптимізувати якість пінки.

9.2 Скільки молока?

Контейнер для молока (E7) позначений градуйованою шкалою (рис. 23), яка допомагає переконатися, що під час приготування напою буде налито ідеальну кількість молока.

Проміжні позначки відповідають кроку \approx 20 мл.

Позначка "MIN" відповідає мінімальній запрограмованій кількості (див. розділ «9.7 Налаштування кількості напою в чашці»).

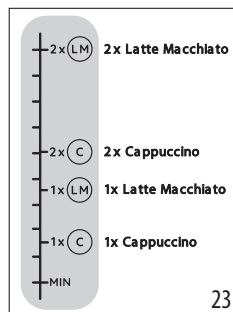

Будь ласка, зверніть увагу:

- Залежно від типу і температури використовуваного молока, рецепт може дещо відрізнятися від одного напою до іншого.

- Якщо в контейнері для молока недостатньо молока, з блоку подачі молока будуть виходити сухі клуби.

9.3 Наповнення та встановлення контейнера для молока

1. Зніміть кришку (E1), повернувши її за годинниковою стрілкою: контрольна мітка на кришці повинна бути суміщена з символом  (мал. 24);
2. Тепер підніміть кришку (мал. 25).

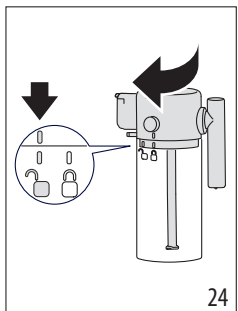

24

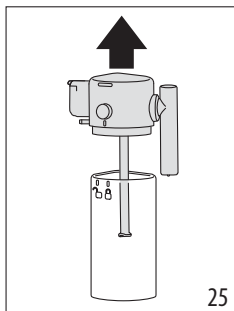

25

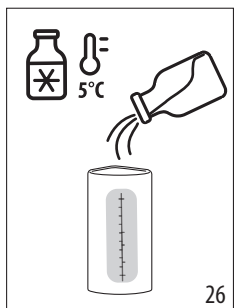

3. Наповніть контейнер для молока (E7) відповідною кількістю молока (рис. 23 та 26);
4. Переконайтеся, що трубка для забору молока (E4) надійно закріплена в гнізді на нижній стороні кришки контейнера для молока (мал. 27);

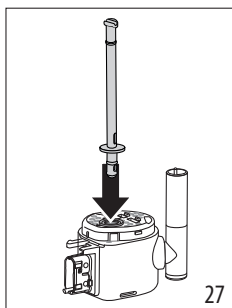

26



27

5. Закрийте контейнер: встановіть на місце кришку (контрольна позначка на кришці повинна бути суміщена з символом  потім поверніть у напрямку до символа  до повної фіксації (рис. 28);
6. Приєднайте контейнер до розпилювача, просунувши його до упору (мал. 29). Кавоварка подає звуковий сигнал (якщо функція увімкнена).

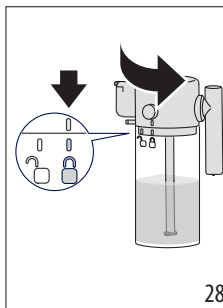

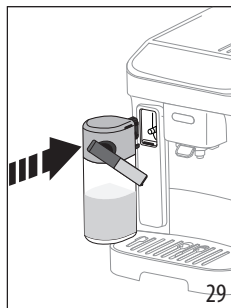

28



29

9.4 Вибір міцності кави або використання меленої кави

Після того як контейнер для молока було підготовлено, перед тим як вибрати бажаний напій на основі молока, можна налаштувати міцність кави, як описано в розділі «8.5 Зміна міцності кави», або ж вибрати мелену каву і додати одну мірку кави, як вказано в розділі «8.3 Приготування кави з використанням меленої кави  .

9.5 Приготування напоїв на основі молока

1. Поставте чашку відповідного розміру під блоки подачі кави (A16) та під блок подачі спіненого молока (E3) (рис. 30).

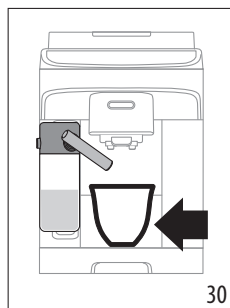

30

2. Виберіть на панелі керування напої на основі молока **Будь ласка, зверніть увагу:** Якщо активовано режим «Енергозбереження» (див. розділ «12. Меню Налаштування»), може виникнути затримка в кілька секунд перед подачею напою.

9.6 Очищення контейнера для молока після кожного використання

Після кожної подачі напою на основі молока на панелі керування блимає світлодіод, пов'язаний з кнопкою очищення контейнера (B6) для молока (рис. 31).

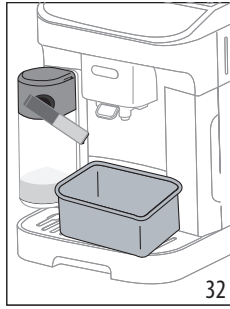
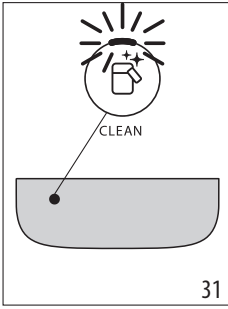

Залиште контейнер для молока в машині (немає необхідності спорожняти контейнер);

3. Поставте чашку або іншу ємність під блоком подачі молока (мал. 32);
4. Натисніть кнопку : з носика подачі молока виходитиме гаряча вода і пара. Очищення завершується автоматично;

Якщо послідовно готуються різні напої:

- Промивайте контейнер для молока після завершення приготування останнього напою.

Після багаторазового приготування контейнер для молока порожній або молока, що залишилося, недостатньо для подальшого приготування напоїв

- Після виконання етапу очищення, за допомогою кнопки  розберіть контейнер для молока та очистіть усі компоненти, як описано в розділі «14. Глибоке очищення контейнера для молока».

Після кількох приготувань у контейнері залишається достатньо молока для подальшого приготування напоїв

- Після очищення, за допомогою кнопки  вийміть контейнер для молока і поставте його прямо в холодильник. Ємність з молоком можна зберігати в холодильнику не більше 2 днів, після чого слід очистити всі компоненти, як описано в розділі «14. Глибоке очищення контейнера для молока».

Важливо:

Якщо контейнер для молока залишається поза холодильником **більше 30 хвилин**, розберіть та очистіть усі компоненти, як описано в розділі «14. Глибоке очищення контейнера для молока».

Подальше приготування напоїв на основі молока - загальні вказівки:

- У деяких випадках перед очищенням прилад потрібно розігріти.
- Дочекайтеся завершення операції. Функція автоматична. Не вимикайте машину під час очищення.

9.7 Налаштування кількості напою в чашці

1. Натисніть кнопку, що відповідає запрограмованому напою на основі молока, і утримуйте її протягом декількох секунд. Індикатор швидко блимає, що означає, що меню програмування активне. Починається подача;
2. Коли чашка наповниться до потрібного рівня, натисніть кнопку напою ще раз. Подача першого інгредієнта припиняється і починається подача другого інгредієнта;
3. Коли чашка наповниться до потрібного рівня, натисніть кнопку вдруге. Подача припиняється, і кількість зберігається в пам'яті.

Будь ласка, зверніть увагу!

Щоб скасувати поточне налаштування, натисніть кнопку, що відповідає будь-якому іншому напою



10. ПОДАЧА ГАРЯЧОЇ ВОДИ

Небезпека опіків!

В жодному разі не залишайте прилад без нагляду, коли подається гаряча вода.

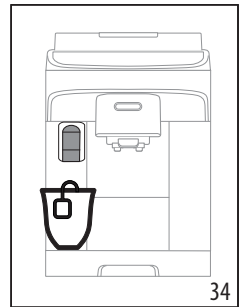
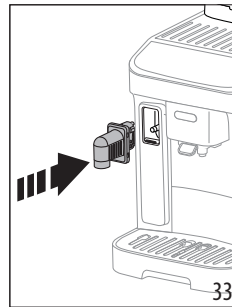
1. Вставте блок подачі води (мал. 33).





2. Поставте ємність під блок подачі гарячої води (рис. 34) (якомога ближче, щоб уникнути бризок).
3. Натисніть кнопку Гарячої води .
4. Подача припиняється автоматично. Щоб завершити подачу раніше, натисніть кнопку  вдруге.

Будь ласка, зверніть увагу:

У режимі енергозбереження може пройти кілька секунд, перш ніж з'явиться гаряча вода, оскільки прилад повинен нагрітись.

10.1 Налаштування кількості гарячої води

1. Натисніть кнопку "Гаряча вода"  та утримуйте її протягом декількох секунд: індикатор швидко блимає, вказуючи на те, що меню програмування активоване. Починається подача;
2. Коли чашка наповниться до потрібного рівня, натисніть кнопку вдруге. Подача припиняється, і кількість зберігається в пам'яті.

	За замовчуванням (мл)	Програмований (мл)
 Hot water	250	Від ≈ 20 до ≈ 420

Будь ласка, зверніть увагу!

Щоб скасувати поточне налаштування, натисніть кнопку, що відповідає будь-якому іншому напою

11. ПОРАДИ ЩОДО ЕНЕРГОЗБЕРЕЖЕННЯ

- Щоб зменшити споживання електроенергії, виймайте контейнер для молока після приготування одного або кількох напоїв;
- Встановіть автоматичне вимкнення на 15 хвилин (див. «12. Меню Налаштування»);
- Активуйте енергозбереження (див. «12. Меню Налаштування»);
- Завжди виконуйте цикл видалення накипу за запитом машини.

12. МЕНЮ НАЛАШТУВАННЯ

Після входу в меню за допомогою кнопок, які залишаються активними, можна вибрати відповідні функції:

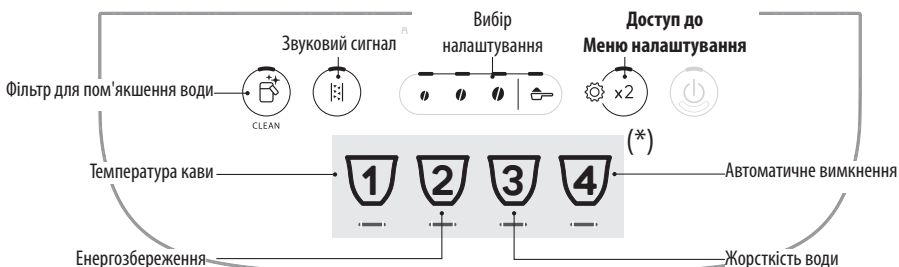

(*) Напої, що відрізняються залежно від моделі



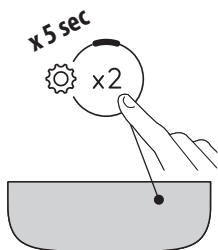













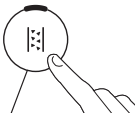









1. Доступ до меню:





















Натисніть і утримуйте кнопку  кілька секунд: загоряться кнопки, що використовуються для вибору налаштувань. Продовжіть, натискаючи кнопку параметра, який потрібно налаштувати.





2. Відрегулюйте налаштування машини:

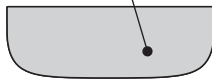

<p>Фільтр для пом'якшення води</p> 	<p>Натисніть один із символів кавових зерен, щоб встановити або замінити фільтр пом'якшувача води</p>	<p>ВСТАВЛЕНИЙ</p> 	<p>Підтвердьте вибір</p> 
	<p>Натисніть символ попередньо змеленої кави, щоб зняти фільтр пом'якшувача води</p>	<p>ВИДАЛЕНО</p> 	
<p>Звуковий сигнал</p> 	<p>Натисніть один із символів кавових зерен, щоб увімкнути звуковий сигнал</p>	<p>ВКЛ</p> 	<p>Підтвердьте вибір</p> 
	<p>Натисніть символ попередньо змеленої кави, щоб вимкнути звуковий сигнал</p>	<p>ВИМК</p> 	
<p>Температура кави</p> 	<p>Натисніть символ кавових зерен, що відповідає необхідній температурі</p>	<p>НИЗЬКА</p> 	<p>Підтвердьте вибір</p> 
		<p>СЕРЕДНЯ</p> 	
		<p>Висока</p> 	
<p>Енергозбереження</p> 	<p>Натисніть один із символів кавових зерен, щоб активувати енергозбереження</p>	<p>ВКЛ</p> 	<p>Підтвердьте вибір</p> 
	<p>Натисніть символ попередньо змеленої кави, щоб вимкнути енергозбереження</p>	<p>ВИМК</p> 	
→			

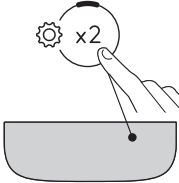
<p>Жорсткість води</p>   	<p>Натисніть символ, що відповідає рівню, який слід встановити</p>	<p>РІВЕНЬ 1</p>  <p>РІВЕНЬ 2</p>  <p>РІВЕНЬ 3</p>  <p>РІВЕНЬ 4</p> 	<p>Підтвердьте вибір</p>   
<p>Автоматичне вимкнення</p>   	<p>Натисніть символ, що відповідає часу, який слід встановити</p>	<p>15 ХВИЛИН</p>  <p>30 ХВИЛИН</p>  <p>1 ГОДИНА</p>  <p>3 ГОДИНИ</p> 	<p>Підтвердьте вибір</p>   

3. Вихід з меню:

	<p>Натисніть кнопку :</p> <p>Машина знову готова до використання.</p> <p>Будь ласка, зверніть увагу! Через 30 секунд без натискання кнопки машина автоматично виходить з меню налаштувань.</p>
---	--

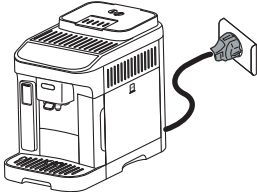
12.1 Відновлення заводських налаштувань



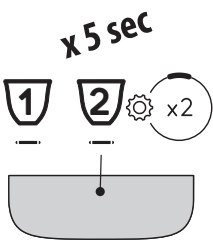
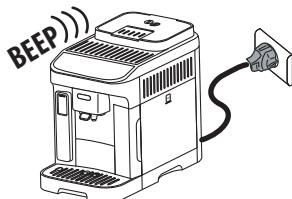

<p>Переконайтеся, що машина знаходиться в режимі очікування (вимкнена, але підключена до електромережі).</p>	
	



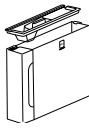
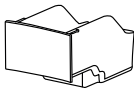
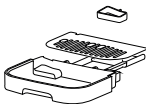

<p>Натисніть кнопки, що відповідають напоям 1, 2 і  x2, та утримуйте протягом 5 секунд: усі налаштування машини та кількість напоїв буде скинуто до заводських значень за замовчуванням.</p>	
<p>Машина видає довгий звуковий сигнал, і всі світлові індикатори блимають, що підтверджує скидання</p>	

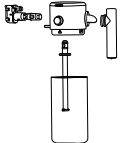
13. ОЧИЩЕННЯ КАВОМАШИНИ

Важливо!

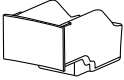
- Для очищення кавомашини не використовувати розчинники, абразивні миючі засоби або спирт. Для суперавтоматичних кавомашин De'Longhi не потрібно використовувати хімічні засоби для чищення.
- Не використовувати металеві предмети для видалення накипу або кавового нальоту, оскільки вони можуть подряпати металеві або пластикові поверхні.

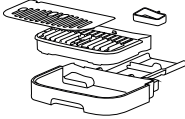
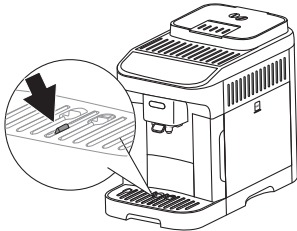
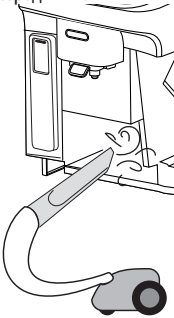
					
 50°C	✗	✗	✗	✓	✓
	✓	✓	✓	✓	✓

Компонент	Частота	Процедура
<p>Контейнер для кавової гущі</p> 	<p>Коли індикатор  загоряється, слід очистити контейнер для кавових відходів, в іншому випадку машина не приготує каву.</p> <p>Прилад не можна використовувати для приготування кави, поки не буде очищений контейнер для кавової гущі. Навіть, якщо він не повний, повідомлення про очищення контейнера з'являється після 72 годин, після того, як було приготовано останню каву. Щоб 72 години були правильно пораховані, машину не слід відключати від електромережі.</p>	<ul style="list-style-type: none"> Витягніть піддон для збору крапель, спорожніть його та очистіть. Спорожніть контейнер для гущі та ретельно почистіть, щоб видалити всі залишки, які могли зібратися на дні. Перевірте піддон для конденсату (червоний колір) і, якщо він заповнений, спорожніть його.
<p>Компоненти піддону для крапель</p> 	<p>Піддон для крапель оснащено індикатором рівня (червоного кольору), що показує рівень води у піддоні. До того, як цей індикатор почне виступати з підставки для чашок необхідно вилити воду з ємкості та помити її</p> 	<ul style="list-style-type: none"> Вийміть піддон для крапель і контейнер для гущі; Зніміть підставку для чашок та решітку піддону для збору крапель, потім випорожніть піддон для збору крапель і контейнер для кавової гущі і промийте всі компоненти; Перевірте червоний піддон для конденсату і, якщо він заповнений, спорожніть його; Поставте на місце піддон для збору крапель разом з решіткою та контейнером для кавової гущі. <p>При знятті піддону для крапель обов'язково завжди чистити контейнер для кавової гущі навіть, якщо він заповнений неповністю.</p>
<p>Всередині машини</p> 	<p>Періодично перевіряйте (приблизно раз на місяць), щоб внутрішні частини приладу (які можна дістати після зняття піддону для збору крапель), не були забруднені.</p>	<p>Вимкніть машину та відключіть її від електромережі. Під час очищення приладу ніколи не занурюйте його в воду.</p> <ul style="list-style-type: none"> Видаляйте відкладення кави щіточкою та губкою; Видалити всі залишки за допомогою пилососа
<p>Блоки подачі кави</p> 	<p>Регулярно чистіть блоки подачі кави (раз на місяць)</p>	<ul style="list-style-type: none"> Регулярно чистіть блоки для подачі кави за допомогою губки або тканини; Перевірити, щоб отвори блоків подачі кави не були засмічені. Якщо необхідно - видалити залишки кави за допомогою зубочистки.

14. ГЛИБОКЕ ОЧИЩЕННЯ КОНТЕЙНЕРА ДЛЯ МОЛОКА

Очищати контейнер для молока, як описано нижче:

1. Зніміть кришку (E1), повернувши її за годинниковою стрілкою: контрольна мітка на кришці повинна бути суміщена з символом  (мал. 24);
2. Тепер підніміть кришку (мал. 25).
3. Витягніть трубку для забору молока (35);;

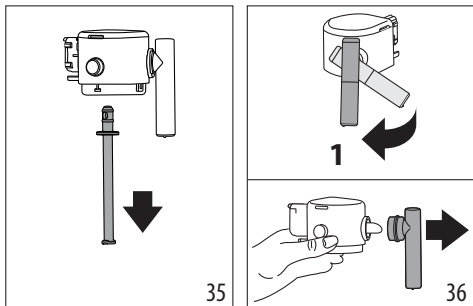

4. Поверніть блок подачі молока під прямим кутом до корпусу і потягніть до повного від'єднання (мал. 36).
5. Натисніть кнопку (E5), щоб відокремити з'єднувач (мал. 37).

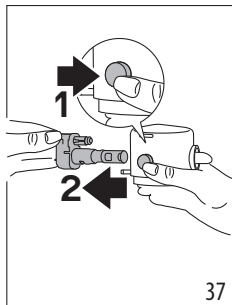

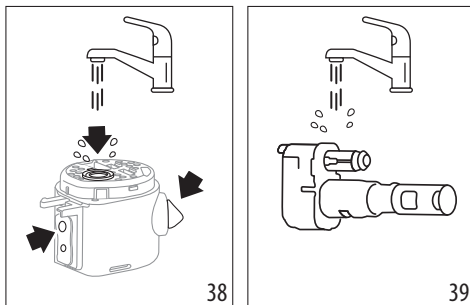

6. Мити в посудомийній машині (рекомендується) або вручну, як зазначено нижче:
 - **У посудомийній машині:** Промийте всі вищевказані компоненти та контейнер для молока гарячою проточною водою (принаймні 40°C), а потім помістіть їх у верхній кошик посудомийної машини та запустіть програму при 50°C, напр. режим ECO.
 - **Вручну:** Промийте всі компоненти та контейнер для молока гарячою проточною питною водою (не менше 40°C), щоб видалити всі видимі залишки молока; обов'язково дайте пройти воді через усі отвори в кришці (мал. 38). Потім занурте всі компоненти в розчин гарячої питної води (не менше 40°C) і мийного засобу для посуду щонайменше на 30 хвилин. Ретельно промийте

всі описані вище компоненти під гарячою питною водою, розтираючи кожен з них окремо між пальцями.

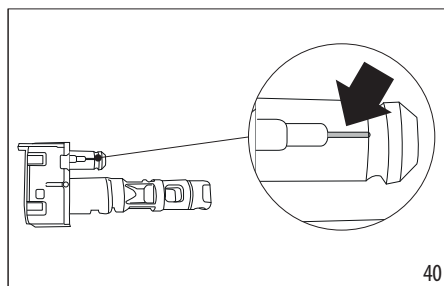

7. Ретельно промийте з'єднувач (E6) для контейнера для молока (рис. 39). Зверніть особливу увагу на те, щоб у повітряному каналі не було залишків молока (див. збільшення) (мал. 40): за необхідності прочистіть канал зубочисткою;



8. Висушіть всі компоненти чистою сухою тканиною;
9. Зберіть усі компоненти кришки;
10. Закрийте контейнер: встановіть на місце кришку (контрольна позначка на кришці повинна бути суміщена з символом  потім поверніть у напрямку до символа  до повної фіксації (рис. 28).

15. ОЧИЩЕННЯ ЗАВАРЮВАЛЬНОГО БЛОКУ

Важливо!

Заварювальний блок (A6) не можна витягти, якщо машина увімкнена.

1. Натисніть кнопку  (B1), щоб вимкнути машину;
2. Зніміть контейнер для води (A9);
3. Відкрийте дверцята заварювального блоку, розташовані з правого боку (рис. 41);
4. Натисніть дві кольорові кнопки всередині (рис. 42), одночасно потягнувши заварювальний блок назовні;

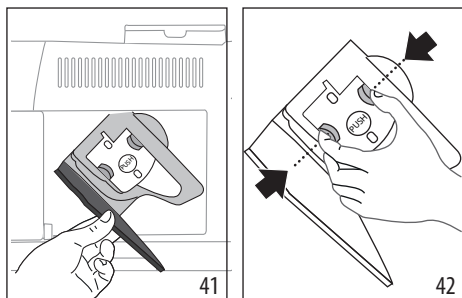

- Занурте заварювальний блок у воді приблизно на 5 хвилин, потім промити під краном;

Важливо!

СПОЛІСКУВАТИ ЛИШЕ ВОДОЮ

БЕЗ МІЮЧИХ ЗАСОБІВ - НЕ В ПОСУДОМИЙНІЙ МАШИНІ

- Не використовуйте миючі засоби під час чищення заварювального блоку, оскільки це може пошкодити його.
- Використовуйте щіточку, щоб видалити будь-які залишки кави з гнізда заварювального блоку, який можна побачити через дверцята заварювального блоку;
- Після очищення встановіть блок заварювання на місце, вставивши його в корпус, а потім натисніть на символ PUSH, доки він не зафіксується на своєму місці;

Будь ласка, зверніть увагу:

Якщо заварювальний блок важко вставити, надайте йому правильне положення (до введення в прилад), натиснувши два важелі (мал. 43).

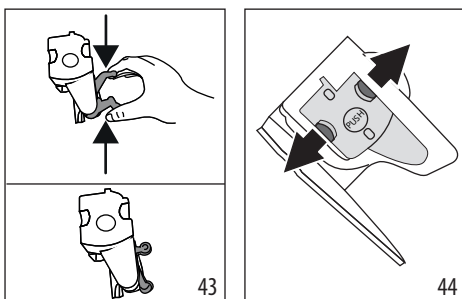

- Після того, як заварювальний блок було вставлено, переконайтеся, що дві кольорові кнопки замкнулися (мал. 44);
- Закрийте дверцята заварювального блоку;
- Встановіть на місце контейнер для води.

16. ВИДАЛЕННЯ НАКИПУ

- Перед застосуванням прочитайте інструкції та маркування на упаковці із засобом для видалення накипу.
- Використовуйте лише засіб для видалення накипу, що постачається компанією De'Longhi. Використання невідповідних засобів для видалення накипу, а також неправильне видалення накипу, може призвести до виникнення дефектів, на які не поширюється гарантія виробника.
- Засіб для видалення накипу може пошкодити делікатні поверхні. Якщо засіб випадково розліється, одразу витріть його.

Для зняття накипу	
Засіб для видалення накипу	Декальцинатор De'Longhi
Ємність	Рекомендований об'єм: 2 л
Час	~30хв
Аксесуар	Блок подачі гарячої води (D5)

Важливо:

Якщо встановлений фільтр для пом'якшення води, його слід зняти перед додаванням розчину для очищення від накипу.

Після цього встановіть фільтр, починаючи з кроку 3

Очистіть машину від накипу, коли на панелі керування засвітиться індикатор  (C4). Цей же індикатор блиматиме під час виконання циклу видалення накипу.

Будь ласка, зверніть увагу:

- Після того, як цикл видалення накипу розпочався, його не можна переривати і його потрібно завершити повним циклом промивання. Зважаючи на це, переконайтеся, що є достатньо засобу для видалення накипу.

Виконайте наступні дії:

- Переконайтеся, що блок подачі води (D5) встановлений;

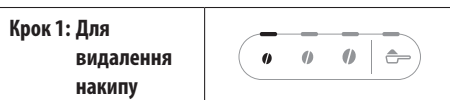

- Натисніть кнопку  (B5) та утримуйте її не менше 5 секунд, поки відповідний світлодіод не почне блимати. Загориться індикатор слабкої міцності, що вказує на виконання кроку 1 циклу видалення накипу;
- Спорожніть піддон для крапель (A14) і контейнер для кавових відходів (A10) та встановіть їх на місце; пов-

ністю спорожніть контейнер для води (A9) та зніміть фільтр пом'якшування води (якщо він встановлений);

- Залейте засіб для видалення накипу в контейнер для води, заповніть його до рівня **A** (що відповідає упаковці об'ємом 100 мл), як зазначено збоку (позаду) контейнера (рис. 45); далі додайте води (один літр) до рівня **B** (мал. 46); після чого встановіть контейнер для води у прилад;

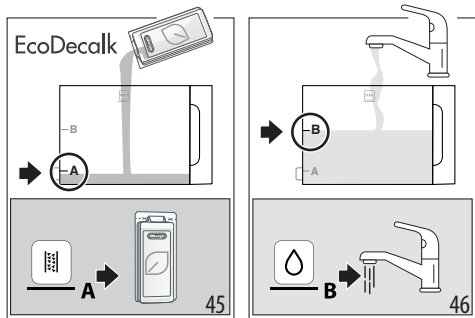

- Поставте порожню ємність об'ємом не менше 2 літрів під блоком подачі кави (A16) та під блоком подачі води (D5) (рис. 47).

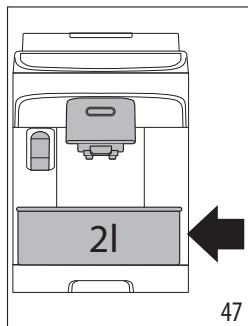

- Натисніть кнопку, щоб розпочати цикл видалення накипу; індикатор блимає, підтверджуючи, що виконується крок 1;
- Приблизно протягом десяти хвилин машина автоматично робитиме паузи та подачу рідини з блоку подачі гарячої води та блоку подачі кави.

Коли перший крок циклу видалення накипу буде завершено, загориться індикатор (C2) низького рівня води.

Крок 2: Перше промивання	
---------------------------------	--

- Спорожніть ємність, що використовувалася для збору рідини для видалення накипу. Вийміть і спорожніть контейнер для води, промийте під проточною водою,

потім наповніть свіжою питною водою до рівня MAX (рис. 48) і поставте у прилад; поставте ємність під блоки подачі;

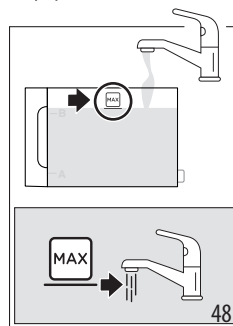

- Натисніть кнопку (яка швидко блимає), щоб почати промивання: блимає індикатор середньої міцності, вказуючи на виконання кроку 2 циклу видалення накипу;
- Машина автоматично продовжить цикл промиванням блоків подачі кави та гарячої води; Коли другий крок циклу видалення накипу буде завершено, загориться індикатор (C2) низького рівня води.

Крок 3: Друге промивання	
---------------------------------	--

- Спорожніть ємність, яка використовувалася для збору води після першого промивання. Зніміть і спорожніть контейнер для води, потім наповніть свіжою питною водою до рівня MAX (мал. 48) і встановіть фільтр пом'якшування води, якщо він використовується; встановіть контейнер у машину та поставте знову ємність під блоки подачі;
- Натисніть кнопку (яка швидко блимає), щоб почати промивання: індикатор сильної міцності блимає, вказуючи на виконання кроку 3 циклу видалення накипу; рідина для промивання буде витікати з блоку подачі гарячої води;

Крок 4: Завершення процедури видалення накипу	
--	--

- Коли загоряється світлодіод, що відповідає функції попередньо меленої кави, це означає, що цикл видалення накипу було правильно завершено;
- Загоряються індикатори контейнеру для кавових відходів (C4) та низького рівня води (C2). Спорожніть контейнер для кавових відходів та піддон для крапель, де збиралася частина промивної води; після цього наповніть контейнер для води.
- Встановіть всі компоненти в машину.





Машина готова до використання.



Будь ласка, зверніть увагу:

- Це нормально, якщо після процедури зняття накипу в контейнері для збору гущі з'явиться вода.
- Якщо контейнер для води не був знову заповнений до рівня MAX, прилад пропонує провести третє промивання, щоб переконатися, що розчин для видалення накипу було повністю видалено з внутрішніх контурів.

17. ПОЯСНЕННЯ ЗНАЧЕННЯ ІНДИКАТОРІВ

Індикатор / світлодіод	Значення
Індикатор напоїв блимають	Машина прогрівається: зачекайте
Індикатори напою та налаштувань постійно світяться	Машина готова до використання: виберіть бажаний напій та відповідні варіанти
	Замініть фільтр (див. Розділ «4. Фільтр для пом'якшення води»)
	Недостатня кількість води в контейнері: наповніть контейнер для води
	Контейнер для води відсутній або розміщений неправильно: вставте контейнер правильно на своє місце
	Загальний аварійний сигнал: машина всередині дуже брудна. Ретельно очистіть машину. Якщо повідомлення все ще відображається після очищення, зв'яжіться зі службою обслуговування клієнтів De'Longhi та / або уповноваженим сервісним центром
	→

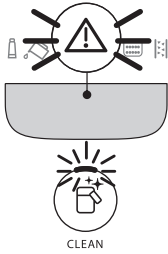
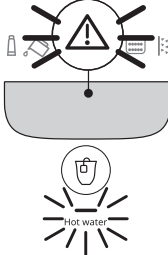
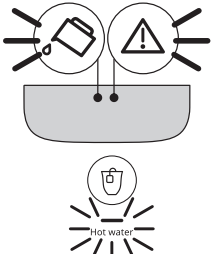
Індикатор / світлодіод	Значення
	Після очищення ви не вставили заварювальний блок: повторно вставте заварювальний блок, як описано в розділі «15. Очищення заварювального блоку»
	Немає кавових зерен: наповніть контейнер для кавових зерен, потім натисніть будь-яку кнопку, щоб скинути аварійне повідомлення.
	Було обрано функцію попередньо меленої кави, але кава не була засипана у відповідну воронку (A3)
	Зерна занадто дрібно помелені, отже кава подається занадто повільно або взагалі не подається. Відрегулюйте кавомолку (див. розділ «8.8 Регулювання кавомолки»)
	Було використано забагато кави. Зменшіть міцність або зменшіть кількість меленої кави
	Кава витікає надто повільно або крапля за краплею. Кава була помелена дуже дрібно. Використовуйте каву для кавомашин еспресо.
	→

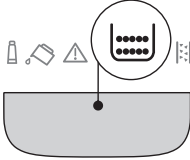
Індикатор / світлодіод	Значення
	<ul style="list-style-type: none"> Вибрано молочний напій, але контейнер для молока встановлений не повністю або неправильно: перевірте, щоб контейнер для молока був укомплектований усіма компонентами і був правильно встановлений Контейнер для молока було знято під час подачі молока. Знову встановіть контейнер для молока: прилад знову готовий до використання
	Вибрано гарячу воду, але блок подачі не вставлений: вставте блок подачі води
	Система водопостачання порожня. Подайте гарячу воду, натиснувши відповідну кнопку 
	Контейнер для кавової гущі потрібно спорожнити (A10)
→	

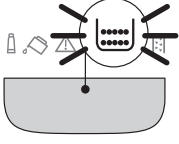
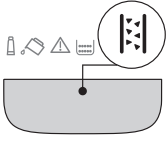
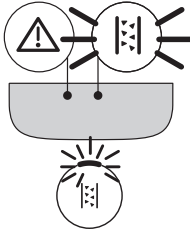
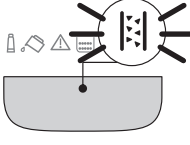
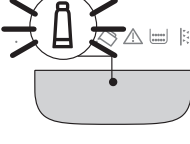
Індикатор / світлодіод	Значення
	Контейнер для кавових відходів (A10) відсутній або неправильно вставлений: вставте піддон для збору крапель разом з контейнером для кавової гущі та натисніть до упору
	Потрібно видалити накип («16. Видалення накипу»)
	Процедура видалення накипу перервана. Завершіть цикл, починаючи знову з кроку, позначеного світлодіодами вибору міцності.
	Видалення накипу триває
	Виконується встановлення/заміна фільтра пом'якшувача для води

18. УСУНЕННЯ НЕСПРАВНОСТЕЙ

Нижче наведено можливі несправності машини.

Якщо проблему неможливо вирішити за допомогою цих вказівок, зверніться до Сервісного центру.

Несправність	Причина	Усунення
Прилад не вмикається.	Кабель не вставлений в розетку.	Підключить вилку у розетку.
Кава не гаряча.	Чашки не були підігріті.	Нагрійте чашки, промивши їх гарячою водою (Зверніть увагу: можна використовувати функцію гарячої води).
	Внутрішній контур приладу охолонув, тому що пройшло 2/3 хвилини після приготування останньої кави.	Перед приготуванням кави прогрійте внутрішні контури, натиснувши і утримуючи кнопку  (B6) протягом декількох секунд, щоб запустити цикл промивання.
	Налаштування температури кави надто низьке.	Встановіть гарячішу температуру кави в меню налаштувань (див. «12. Меню Налаштування»).
	Прилад потребує видалення накипу	Запустіть процедуру видалення накипу. Потім перевірте жорсткість води («5. Вимірювання жорсткості води») та переконайтеся, що налаштування машини відповідають місцевій жорсткості з мережі водопостачання («12. Меню Налаштування»).
Кава розбавлена і зовсім без пінки.	Кава змелена надто грубо.	Налаштуйте рівень помелу («8.8 Регулювання кавомолки»). Ефект від налаштування буде помітний лише після приготування 2 порцій кави.
	Кава не підходить.	Використовуйте каву для кавомашин еспресо.
	Кава не свіжа.	Пачка кави відкрита надто давно і втратила смак.
Кава витікає надто повільно або крапля за краплею.	Кава помелена дуже дрібно.	Налаштуйте рівень помелу («8.8 Регулювання кавомолки»). Ефект від налаштування буде помітний лише після приготування 2 порцій кави.
Кавомашина не видає каву	У внутрішніх контурах виявлений бруд	Зачекайте, поки машина знову буде готова до використання, і перейдіть до вибору необхідного напою. Якщо проблема не усувається, зверніться до сервісного центру.
Кава не виходить з одного або з обох отворів блоку подачі.	Носики блоку подачі кави заблоковані.	Очистіть носики ганчіркою. При необхідності будь-які відкладення можна видалити зубочисткою.
		→

Несправність	Причина	Усунення
Кава подається дуже водянистою.	Засмітилася воронка для меленої кави.	Відкрийте дверцята та за допомогою щітки почистіть воронку.
Заварювальний блок не витягається.	Кавоварка не була вимкнена належним чином.	Вимкніть машину, натиснувши кнопку  .
Після завершення процедури видалення накипу прилад видає запит на третє промивання	Під час двох циклів промивань, контейнер для води не було наповнено до відмітки MAX	Почніть знову процедуру видалення накипу з «Крок 3: Друге промивання».
Молоко має великі бульбашки або бризкає з блоку подачі (E3), або недостатньо спінене.	Молоко недостатньо холодне або не частково знежирене або не знежирене.	Використовуйте знежирене або напівзнежирене молоко прямо з холодильника (температура близько 5° C). Якщо результат все одно не відповідає очікуваному, спробуйте змінити марку молока.
	Кришка контейнера для молока забруднена.	Розберіть компоненти та ретельно очистіть їх, як описано в розділі «9.6 Очищення контейнера для молока після кожного використання». Будьте особливо обережні під час чищення з'єднувача контейнера для молока (E6).
	Були використані рослинні напої.	Кінцевий результат сильно варіюється залежно від харчових властивостей напоїв. Рекомендується використовувати версії цих напоїв з маркуванням "Barista".
Напої на основі молока не активуються	Контейнер для молока відсутній або встановлений неправильно.	Підготуйте контейнер для молока та правильно розташуйте його в машині.
	Послідовно було приготовано кілька молочних напоїв, і перед приготуванням наступних напоїв машині потрібно нагрітись до ідеальної температури.	Зачекайте, поки на панелі керування будуть активовані напої на основі молока.
Піддон для чашок зверху приладу гарячий	Було приготовано кілька напоїв підряд	
Машина видає звуки або невеликі хмаринки пари в той час, коли не використовується	Кавоварка готова до роботи або була щойно вимкнена, але кілька крапель конденсату потрапили у парову камеру, яка все ще залишається гарячою.	Це є нормальним явищем при нормальній експлуатації: щоб мінімізувати ефект, регулярно спорожняйте піддон для збору конденсату.
Прилад випускає струмені пари з піддону для крапель та/або на поверхні в місці розташування приладу залишається вода.	Решітка піддону для крапель не була вставлена на місце після очищення.	Переконайтеся, що решітка встановлена на місце в піддоні для крапель.

19. ТЕХНІЧНІ ДАНІ

Живлення:	220-240 V~ 50-60 Hz макс. 10 A
Потужність:	1450 Вт
Тиск: 1,5 мПа (15 бар)	
Об'єм контейнера для води:	1,8л
Розмір ДхГхВ:	240х440х360 мм
Довжина кабелю живлення:	1250 мм
Вага (залежить від моделі):	9,6 кг
Об'єм контейнеру для зерен:	250 г

De'Longhi залишає за собою право в будь-який момент змінювати технічні характеристики та стилізацію своєї продукції, не порушуючи її функціональність та якість.