

ENČHEN

X7

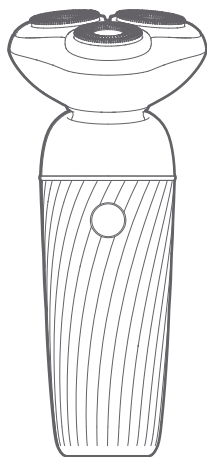

Інструкція з експлуатації

Важливі вказівки з техніки безпеки!

1. Не занурюйте прилад у воду під час його заряджання та не заряджайте його у вологому середовищі.
2. Не розбирайте корпус приладу для заміни батареї.
3. Не тягніть за USB-кабель, коли виймаєте або вставляєте зарядний пристрій в розетку.
4. Пристрій містить вбудований акумулятор, тому ніколи не кидайте його у вогонь, не заряджайте, та не використовуйте прилад при високій температурі.
5. Не модифікуйте та не ремонтуйте прилад самостійно.
6. Символ праворуч вказує на те, що : виріб можна мити під проточною водою.



1. Перед підключенням виробу для заряджання переконайтеся, що кабель живлення USB під'єднано до роз'єму живлення 5 В = USB.
2. Після кожного використання належним чином надайте захисну кришку, щоб запобігти пошкодженню сітки бритви. Щоб уникнути травм, не використовуйте бритву, якщо сітка або внутрішнє лезо пошкоджене.
3. Лезо має певний термін експлуатації. Щоб збільшити термін його експлуатації, ми рекомендуємо вам регулярно його замінювати.
4. Використовуйте та зберігайте даний прилад у місцях з температурою від 5 °C до 35 °C. Не заряджайте прилад у місцях під прямими сонячними променями, поблизу джерел тепла та з високою вологістю.
5. Прилад пройшов випробування на водонепроникність IPX7 і його можна мити під проточною водою.
6. Якщо прилад не використовується протягом тривалого часу, будь ласка, заряджайте його принаймні один раз на шість місяців.
7. Якщо бритва не працює належним чином, віднесіть прилад до дилера або в авторизований сервісний центр для перевірки.
8. Не використовуйте для очищення приладу солону воду, гарячу воду з температурою вище 60°C, розчинники, бензин, спирт або інші хімікати.
9. Використовуйте свою бритву в температурному діапазоні, зазначеному в інструкції з експлуатації.
10. Особи (включаючи дітей) з фізичними вадами, психічними вадами або ті, що не мають відповідного досвіду та знань повинні використовувати даний прилад під наглядом та керівництвом своїх опікунів.

Опис приладу

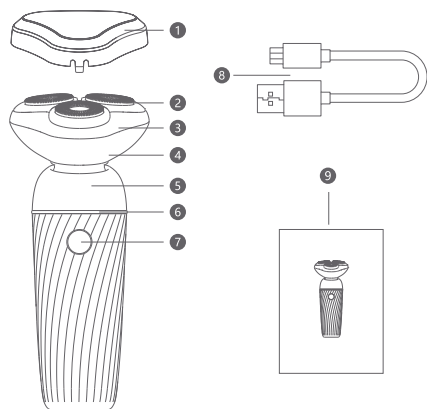

- 1. Захисна кришка
- 2. Лезо бритви
- 3. Кришка
- 4. Головка бритви
- 5. Верхня частина корпусу
- 6. Світлодіодний індикатор
- 7. Кнопка перемикання
- 8. USB кабель для зарядки
- 9. Посібник з експлуатації

Використання приладу

Легке подразнення шкіри під час перших голінь є нормальним явищем. Рекомендується використовувати бритву регулярно (не менше трьох разів на тиждень) протягом 3 тижнів, щоб шкіра якомога швидше адаптувалася до бритви.

Гоління

1. Натисніть кнопку увімк./вимк., щоб увімкнути електробритву, на корпусі засвітиться світловий індикатор .
2. Рухайте бритвою проти напрямку росту бороди на шкірі та робіть нею прямі кругові рухи.
3. Краще голитися на сухе обличчя, тому голіться до або після мивання обличчя.



Увага!

Неправильне використання приладу може призвести до пошкодження леза. Перед використанням переконайтеся, що лезо в хорошому стані. Якщо лезо бритви пошкоджене, припиніть використання бритви.

Дорожній замок

Бритва оснащена функцією блокування для транспортування, щоб запобігти її випадковому запуску під час переміщення або подорожей.

1. Для увімкнення функції блокування:
 - Натисніть та утримуйте кнопку перемикача протягом 3 секунд, щоб увійти в режим блокування приладу, індикатор проблемає тричі білим світлом.
2. Для розблокування приладу:
 - Натисніть і утримуйте кнопку перемикача протягом 3 секунд, щоб скасувати режим блокування, світлодіодний індикатор засвітиться білим кольором. Натисніть і утримуйте кнопку перемикача в стані блокування, і світлодіодний індикатор проблемає тричі, щоб увійти в режим блокування.



Зарядка приладу:

1. Прилад повідомить вас про недостатність заряду, блимаючим червоного світлодіодного індикатора, нагадуючи вам про необхідність зарядки приладу.
2. Під час зарядки світлодіодний індикатор мерехтить та нагадує вам, що бритва заряджається.
3. Час зарядки приладу становить приблизно 1 годину. Про закінчення зарядки приладу свідчитиме світловий індикатор, який світитиметься білим кольором.

Застереження:

1. Час роботи приладу при повному заряді- 90 хвилин.
2. Якщо бритва не використовується протягом тривалого часу, будь ласка, повністю заряджайте бритву принаймні раз на півроку.



Shanghai Qiaopusi Smart Sci-Tech Development Co., Ltd.
Адреса: кімната 103, 3-й корпус, No.320 Donglan Rd, район Мінханг, Шанхай, Китай, 201102

Очищення та обслуговування приладу

1. Перед очищенням обов'язково вимкніть бритву.
2. Бритву необхідно промивати під проточною водою (краще теплою).
3. Утримуючи лезо пальцями, натисніть на вузол лез, потягнувши його вгору та очистіть місце збирання волосся щіткою для очищення.

Глибоке очищення:

1. Від'єднайте лезо бритви.
2. Зніміть вузол лез з головки бритви .
3. Від'єднайте головку бритви від корпусу приладу та очистіть головку щіткою.
4. Після очищення встановіть головку бритви на корпус у зворотній послідовності.

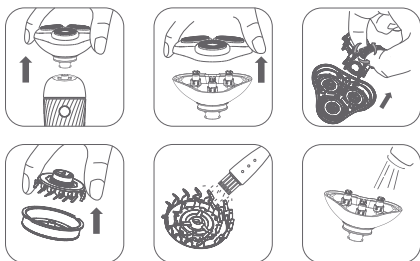

Застереження:

Для бездоганного гоління ми рекомендуємо щорічно замінювати лезо бритви. Купуйте леза для бритви в офіційному авторизованому магазині.

Як зняти акумулятор

1. Від'єднайте прилад від джерела живлення перед тим, як розбирати прилад та виймати акумулятор.
2. Виймайте батарею лише тоді, коли вона розряджена.
3. Не підключайте бритву до джерела живлення після того, як вийняли акумулятор.

Застереження:

Уникайте короткого замикання, оскільки це може спричинити займання акумулятора або викликати пожежу. Ніколи не викидайте акумулятор у вогонь, оскільки це може спричинити вибух та викид токсичних речовин.

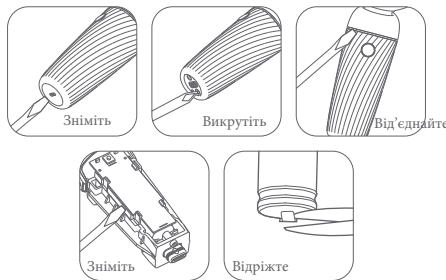

Усунення несправностей

Помилки	Причина	Вирішення
Погана ефективність гоління	Пошкоджене або зношене лезо для гоління	Замініть лезо для гоління.
	Бритва заблокована волоссям.	Ретельно очистіть бритву
	Заряд акумулятора занадто низький або акумулятор повністю розряджений	Підключіть бритву до шнура живлення та зарядіть акумулятор
Прилад не працює після ввімкнення	Кнопка увімкнення/вимкнення перестала працювати	Зверніться до центру післяпродажного обслуговування для ремонту
	Батарея розряджена	Підключіть бритву до шнура живлення та зарядіть акумулятор
	Пошкодження шнура живлення	Зверніться до центру післяпродажного обслуговування для ремонту
Подразнена шкіра	Після гоління шкірі потрібен деякий час, щоб адаптуватися до бритви	Не вживайте бритву занадто довго на шкуру під час використання. Подразненню шкіри уникніть через 2-3 тижні після початку використання приладу.
Не працює індикатор зарядки	Збій у підключенні джерела живлення	Підключіть прилад до мережі та зарядіть акумулятор
	Зламаний індикатор	Зверніться до центру післяпродажного обслуговування для ремонту
	Пошкодження шнура живлення	Зверніться до центру післяпродажного обслуговування для ремонту
Надто довгий час зарядки	Термін служби батареї закінчився	Зверніться до центру післяпродажного обслуговування для ремонту
	Пошкодження шнура живлення	Зверніться до центру післяпродажного обслуговування для ремонту

Охорона навколишнього середовища

Вбудована акумуляторна батарея може містити речовини, які можуть забруднювати довкілля. Перш ніж викинути прилад, батарею потрібно вийняти або відправити прилад на офіційну станцію переробки для утилізації батареї. Ви також можете відправити прилад до спеціального відділу переробки компанії, в якій відділ технічного обслуговування розкладе та переробить акумулятор.

Технічні характеристики

Модель продукту: X7
Назва продукту: Електробритва
Номинальна напруга: 3,7 В
Номинальна потужність: 5 Вт
Ступінь водонепроникності: IPX7
Час зарядки: близько 1 год



Гарантійний талон

Назва продукту	Електробритва	Гарантійний термін
Модель продукту		1 рік з дня покупки
Дата покупки	Рік ,місяць, день	Рік ,місяць, день
Адреса клієнта		

Гарантія

1. Даний продукт виготовлено з дотриманням суворого контролю якості та процесу перевірки.
2. У разі виникнення будь-якої несправності продукту під час його нормального використання споживачі можуть користуватися безкоштовним обслуговуванням, наданим продавцем або центром технічного обслуговування нашого заводу відповідно до вмісту гарантійного талона. (Акумулятор і бритвенний блок належать до витратних матеріалів, на які не поширюється гарантія, послуги щодо їх заміни та обслуговування надаються за окрему плату.) .
3. Гарантія не поширюється на пошкодження спричинені нижченаведеними обставинами:
 - A. пошкодження, спричинені техобслуговуванням та модифікаціями, не схваленими нашою компанією;
 - B. пошкодження, спричинені помилками, недбалістю використанням або нещасними випадками.
 - C. пошкодження, спричинені стихійними лихами або аномальною напругою;
 - D. пошкодження, спричинені недотриманням інструкцій у цьому посібнику користувача .
4. Цю гарантію талон можна використовувати як гарантійний талон.