Safety Instructions

When using the toothbrush for the first time, it may cause itch or minor gum bleeds. This is normal when the gums are not accustomed to the efficient cleaning of an electric toothbrush. It is recommended to use custom mode when your gums are not used to it yet. Normally, gum bleeds will stop within one to two weeks. Stop using the toothbrush and consult a dentist if it persists.

⚠Warning

- Users undergoing orthodontic treatment, or users who have dental repairs or implants should consult their dentist or orthodontist before using this toothbrush.
- This toothbrush complies with the safety standards for electromagnetic devices. For any questions about using the device alongside pacemakers or other implanted devices, please consult a doctor or the manufacturer of the implanted device before use.
- This toothbrush is designed to clean teeth, gums, and tongue only. Do not use it for any other purposes. If you feel any discomfort or pain, stop using the toothbrush and consult your dentist.
- Do not immerse the charging dock in water or any other liquid.
- Do not plug the charging dock into an outlet when there is liquid on the plug.
- This toothbrush contains a built-in rechargeable battery, and should never be exposed to fire, nor charged, used, or stored in a high-temperature environment.
- Do not hit or drop the toothbrush. If it is damaged due to impact or dropping, stop using it.
- Do not attempt to modify, disassemble or repair the toothbrush by yourself.

⚠Precautions

- Check the toothbrush for obvious damage before using it. Do not use it, if it is severely damaged.
- Make sure the local power supply's voltage matches the rated voltage input of the toothbrush's power adapter, before plugging it in.
- Do not use the charging dock outdoors in direct sunlight.
- Do not use the toothbrush while bathing or showering.

- Do not share the brush head with others.
- Do not wrap the power cord around the charging dock while it is plugged in to an outlet.
- Do not place any metal objects on top of the charging dock while it is plugged in to an outlet.

Note: Illustrations of the product, accessories, and user interface in the user manual are for reference purposes only. The actual product and functions may vary due to product enhancements.

CE

Hereby, SOOCAS (Shenzhen) Technology Co., Ltd., declares that the radio equipment type MES601 is in compliance with Directive 2014/53/EU. The full text of the EU declaration of conformity is available at the following internet address: http://www.mi.com/global/service/support/declaration.html

All products bearing this symbol are waste electrical and electronic equipment (WEEE as in directive 2012/19/EU) which should not be mixed with unsorted household waste. Instead, you should protect human health and the environment by handing over your waste equipment to a designated collection point for the recycling of waste electrical and electronic equipment, appointed by the government or local authorities. Correct disposal and recycling will help prevent potential negative consequences to the environment and human health. Please contact the installer or local authorities for more information about the location as well as terms and conditions of such collection points.

Product Overview

Read this manual carefully before use, and retain it for future reference.

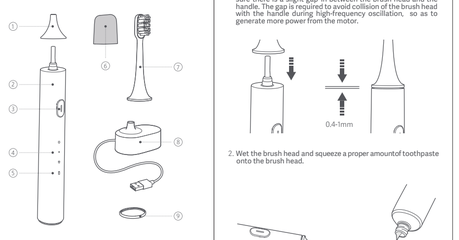

① Shaft Protection Cover
② Toothbrush Handle
③ On/Off Button
④ Mode Indicator
- Standard Mode
- Gentle Mode
- Custom Mode

⑤ Bluetooth/Battery Level Indicator
⑥ Brush Head Cover
⑦ Brush Head
⑧ Charging Dock
⑨ Colored Ring (Easy to distinguish)

How to Use

1. Make sure that the brush head is installed in the same direction as the front of the toothbrush handle, and make sure there is a slight gap in between the brush head and the handle. The gap is required to avoid collision of the brush head with the handle during high-frequency oscillation, so as to generate more power from the motor.

2. Wet the brush head and squeeze a proper amount of toothpaste onto the brush head.

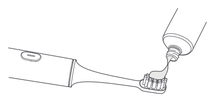

3. Turning on/Turning off/Switching modes

Turning on: Press the button to turn on the toothbrush.

Switching modes: Press the button, within 10 seconds after turning on the toothbrush.

Pause: Press and hold the button for 1 second to pause, the toothbrush will turn off automatically after being paused for 30 seconds.

Turning off: Press the button once to turn off while in custom mode, within 10 seconds after turning on the toothbrush.

When your toothbrush is running for more than 10 seconds, simply press the button to turn it off.

Note: Press and hold the button for 12 seconds to restore factory settings. Please synchronize your data with the app to prevent data loss before restoring factory settings.

4. Healthy Brushing
- Hold the brush head at an angle of 45° to the gum line, and slowly move it along the teeth and gum line.
- Press the on/off button while brushing to switch brushing modes.
- While brushing, the toothbrush pauses briefly every 30 seconds, to prompt the user to change the brushing position.
- When there is no active pause during use, the toothbrush will automatically turn off once the brushing mode ends (brushing mode can be set via the app).

- The toothbrush is equipped with an overpressure protection system that detects pressure in real-time. When using too much pressure during teeth brushing, the battery level indicator will quickly blink red, and the toothbrush will automatically reduce vibration.
- Three brushing modes are available:

Standard Mode: Suitable for daily oral hygiene

Gentle Mode: Suitable for sensitive teeth

Custom Mode: A 2-minute beginner mode by default. Its brushing settings and duration can be adjusted via the app.

5. Cleaning the brush head
- After brushing, rinse the brush head with running water.
- After rinsing, put on the brush head with the protective cover to keep it clean and hygienic.

Dentists recommend replacing the brush head every three months.

6. This toothbrush comes with 3 colored rings (gray, blue, green), which can be replaced according to your preference.

Illustration of correct alignment of colored ring

- Hold the toothbrush upside down with one hand, and use a nail on your other hand to remove the colored ring.
- Align the triangular shape of the colored ring (while the pins on the inside of the ring face down) with the triangular bottom of the toothbrush handle, and press it into place.

Smart Functions

1. The toothbrush is equipped with an overpressure protection system that detects pressure in real-time. When using too much pressure during teeth brushing, the battery level indicator will quickly blink red, and the toothbrush will automatically reduce the vibration.

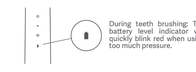

2. You can set the brushing duration, mode, and splash protection via the Mi Home app/Xiaomi Home app. After finishing brushing, you can view the data and generate a report.
- Connecting with Mi Home / Xiaomi Home App
- This product works with Mi Home / Xiaomi Home app*. Control your device with Mi Home / Xiaomi Home app.

- Scan the QR code to download and install the app. You will be directed to the connection setup page if the app is installed already. Or search "Mi Home / Xiaomi Home" in the app Store to download and install it. Open Mi Home / Xiaomi Home app, tap "+" on the upper right, and then follow prompts to add your device.
- The app is referred to as Xiaomi Home app in Europe (except for Russia). The name of the app displayed on your device should be taken as the default.

works with Xiaomi Home

- Note: The version of the app might have been updated, please follow the instructions based on the current app version.

Environmental Protection

When the toothbrush reaches the end of its service life, the built -in battery needs to be removed, disposed of, and recycled in accordance to local laws and regulations of the country or region it is used in.

Specifications

Name: Mi Smart Electric Toothbrush T500	Model: MES601
Rated Voltage: 3.7 V ⎓	Rated Power: 2 W
Rated Input: 5 V ⎓ 0.5 A	Charging Time: 12 hours
Maximum Output Power: 0 dBm	Battery Capacity: 700mAh
Frequency Bands: 2402-2480 Mhz	IP Rating: IPX7
Brush Head Dimensions: 24.6 x 24.6 x 85.0 mm	
Toothbrush Handle Dimensions: 28.1 x 28.3 x 187.5 mm	

Charging

Toothbrush Status	Battery Level Indicator Status	Battery Level
Using	Cyan	100%-60%
	Orange	60%-20%
	Red	20%-10%
	Quickly blinking red (Toothbrush cannot be turned on)	<10%
Charging	Cyan	100%
	Slowly blinking cyan	100%-60%
	Slowly blinking orange	60%-20%
	Slowly blinking red	<20%

- The charging dock of the toothbrush is designed for the T500 and is not compatible with other products.
- When the battery is low, the indicator is quickly blinking red, and the toothbrush cannot be turned on. It takes about 10 to 16 hours to fully charge the toothbrush.
- When the toothbrush is in charging, connecting it with the app will turn the battery level indicator into blinking blue three times. After successfully connected, the indicator of the toothbrush stays blue. It will automatically disconnect with the app after your data completing synchronization, and the indicator of the toothbrush will display the current battery level. In case the toothbrush fails to connect with the app, the indicator stays unchanged, that is displaying the current battery level.

Troubleshooting

Issue	Possible Causes	Solutions
Unable to turn on by pressing button	Charging	Remove the toothbrush from the charging dock
	Bluetooth is connected	Disable the Bluetooth of your phone
	Battery level is too low	Place the toothbrush on the charging dock to charge
Unable to install the brush head onto the shaft	There is something stuck inside the brush head	Use a tool to remove the object from the brush head
	There is something stuck on the shaft	Clean the shaft
	Not a genuine brush head	Replace it with a genuine brush head
Excessive power consumption and charging frequently	Paired to the phone via Bluetooth for a long time	Disable Bluetooth when not using the toothbrush
	Used too frequently	Place the toothbrush on the charging dock to charge
Brush head vibration is weak	Brush head is not installed properly	Reinstall the brush head
	There is something stuck between the brush head and the handle	Remove the brush head and remove the object
Unable to connect to the app	The Bluetooth of your phone is not enabled	Enable the Bluetooth of your phone and control it via the Mi Home app/ Xiaomi Home app
	Toothbrush is too far away from the phone	Place the phone near the toothbrush
	Toothbrush is vibrating	Turn off the toothbrush and try to connect again

Sicherheitshinweise

Beim ersten Gebrauch der Zahnbürste kann es zu Jucken oder leichtem Zahnfleischbluten kommen. Dies ist normal, wenn das Zahnfleisch nicht an die wirksame Reinigung mit einer elektrischen Zahnbürste gewöhnt ist. Wenn Ihr Zahnfleisch noch nicht daran gewöhnt ist, empfehlen wir Ihnen, den benutzerdefinierten Modus zu verwenden. Normalerweise hört Zahnfleischbluten innerhalb von ein bis zwei Wochen auf. Unterbrechen Sie den Gebrauch der Zahnbürste und wenden Sie sich an einen Zahnarzt, wenn das Bluten nicht aufhört.

⚠Warnung

- Benutzer, die sich einer kieferorthopädischen Behandlung unterziehen, oder Benutzer, die Zahnreparaturen oder Implantate haben, sollten sich vor der Verwendung dieser Zahnbürste an Ihren Zahnarzt oder Kieferorthopäden wenden.
- Diese Zahnbürste entspricht den Sicherheitsstandards für elektromagnetische Geräte. Falls Sie Fragen zur Verwendung des Geräts in Kombination mit Herzschrittmachern oder anderen implantierten Geräten haben, wenden Sie sich bitte vor dem Gebrauch an einen Arzt oder den Hersteller des implantierten Geräts.
- Diese Zahnbürste wurde eigens für die Reinigung von Zähnen, Zahnfleisch und Zunge entwickelt. Verwenden Sie sie nicht für andere Zwecke. Bei Beschwerden oder Schmerzen hören Sie auf, die Zahnbürste zu benutzen und wenden Sie sich an Ihren Zahnarzt.
- Tauchen Sie die Ladestation nicht in Wasser oder eine andere Flüssigkeit.
- Stecken Sie die Ladestation nicht in eine Steckdose, wenn der Stecker nass ist.
- Diese Zahnbürste arbeitet mit einem eingebauten wiederaufladbaren Akku und sie darf niemals Feuer ausgesetzt, oder in einer Hochtemperaturumgebung geladen, verwendet oder gelagert werden.
- Die Zahnbürste darf nicht gestoßen oder fallen gelassen werden. Wenn sie durch Stöße oder Stürze beschädigt wurde, hören Sie auf, sie zu verwenden.
- Versuchen Sie nicht, die Zahnbürste selber zu ändern, zu zerlegen oder zu reparieren.

⚠Vorsichtsmaßnahmen

- Vor Gebrauch der Zahnbürste auf offensichtliche Schäden prüfen. Verwenden Sie sie nicht, wenn sie stark beschädigt ist.

- Stellen Sie sicher, dass die Spannung Ihres Stromnetzes mit der Nennspannung des Stromadapters der Zahnbürste übereinstimmt, bevor Sie ihn anschließen.
- Die Ladestation darf nicht im Freien bei direkter Sonneneinstrahlung verwendet werden.
- Die Zahnbürste darf nicht beim Baden oder Duschen verwendet werden.
- Teilen Sie den Bürstenkopf nicht mit anderen Personen.
- Wickeln Sie das Stromkabel nicht um die Ladestation, während sie an eine Steckdose angeschlossen ist.
- Stellen Sie keine Metallgegenstände auf die Ladestation, während sie an eine Steckdose angeschlossen ist.

Hinweis: Abbildungen des Produkts, des Zubehörs und der Schnittstelle in der Bedienungsanleitung dienen nur der Veranschaulichung. Die tatsächlichen Produkte und Funktionen können aufgrund von Produktverbesserungen variieren.

CE

Hiermit erklärt SOOCAS (Shenzhen) Technology Co., Ltd., dass die Funkanlagen vom Typ MES601 die EU-Richtlinie 2014/53/EU erfüllen. Der vollständige Wortlaut der EU-Konformitätserklärung ist unter der folgenden Internetadresse abrufbar: http://www.mi.com/global/service/support/declaration.html

Alle mit diesem Symbol gekennzeichneten Produkte sind Elektroschrott und Elektrogeräte (WEEE entsprechend EU-Richtlinie 2012/19/EU) und dürfen nicht mit unsortiertem Haushaltsmüll vermischt werden. Schützen Sie stattdessen Ihre Mitmenschen und die Umwelt, indem Sie Ihre zu entsorgenden Geräte an eine dafür vorgesehene, von der Regierung oder einer lokalen Behörde eingerichtete Sammelstelle zum Recycling von Elektro- und Elektronik-Altgeräten bringen. Eine ordnungsgemäße Entsorgung und Recycling helfen, negative Auswirkungen auf die Gesundheit von Umwelt und Menschen zu vermeiden. Wenden Sie sich bitte an den Installateur oder lokale Behörden, um Informationen zum Standort und den allgemeinen Geschäftsbedingungen solcher Sammelstellen zu erhalten.

Produktübersicht

Lesen Sie dieses Handbuch vor der Verwendung sorgfältig durch, und bewahren Sie es für die spätere Verwendung auf.

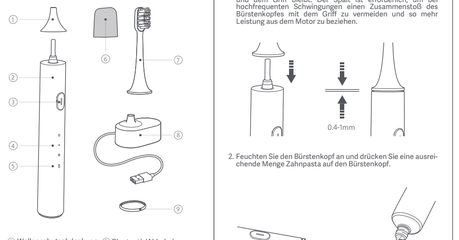

① Wellenschutzabdeckung
② Zahnbürstengriff
③ Ein-/Aus-Schalter
④ Modusanzeige
- Standardmodus
- Sanfter Modus
- Benutzerdefinierter Modus

⑤ Bluetooth/Akkulades tandsanzeige
⑥ Bürstenkopfabdeckung
⑦ Bürstenkopf
⑧ Ladestation
⑨ Farbring (leicht zu unterscheiden)

Wie zu verwenden

1. Achten Sie darauf, dass der Bürstenkopf in die Richtung der Vorderseite des Zahnbürstengriffs montiert wird, und stellen Sie sicher, dass ein kleiner Spalt zwischen dem Bürstenkopf und dem Griff bleibt. Der Spalt ist erforderlich, um bei hochfrequenten Schwingungen einen Zusammenstoß des Bürstenkopfes mit dem Griff zu vermeiden und so mehr Leistung aus dem Motor zu beziehen.

2. Feuchten Sie den Bürstenkopf an und drücken Sie eine ausreichende Menge Zahnpasta auf den Bürstenkopf.

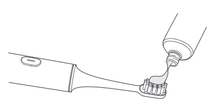

3. Ein-/Ausschalten/Umschalten der Modi

Einschalten: Drücken Sie die Taste, um die Zahnbürste einzuschalten.

Umschalten der Modi: Drücken Sie die Taste binnen 10 Sekunden nach dem Einschalten der Zahnbürste.

Pause: Halten Sie die Taste 1 Sekunde lang gedrückt, um eine Pause einzulegen, die Zahnbürste schaltet sich automatisch aus, nachdem sie 30 Sekunden lang inaktiv war.

Ausschalten: Drücken Sie die Taste einmal, um sie im Benutzer-Modus innerhalb von 10 Sekunden nach dem Einschalten der Zahnbürste auszuschalten.

Wenn Ihre Zahnbürste schon länger als 10 Sekunden läuft, drücken Sie einfach die Taste, um sie auszuschalten.

Hinweis: Halten Sie die Taste 12 Sekunden lang gedrückt, um die Werkseinstellungen wiederherzustellen. Bitte synchronisieren Sie Ihre Daten mit der App, um bei der Wiederherstellung der Werkseinstellungen einen Datenverlust zu vermeiden.

4. Gesundes Bürsten
- Halten Sie den Bürstenkopf in einem Winkel von 45° zum Zahnfleischrand und bewegen Sie ihn langsam entlang der Zähne und des Zahnfleischrands.
- Drücken Sie während des Bürstens die Ein-/Aus-Taste, um den Bürstenmodus zu wechseln.
- Während des Bürstens unterbricht die Zahnbürste alle 30 Sekunden kurz, um den Benutzer zum Ändern der Bürstenposition anzuregen.
- Wenn es während des Gebrauchs keine aktive Pause gibt, schaltet sich die Zahnbürste nach Beendigung des Bürstenmodus automatisch aus (der Bürstenmodus kann über die App eingestellt werden).

- Die Zahnbürste ist mit einem Überdruckschutz ausgestattet, der den Druck in Echtzeit erfasst. Wenn Sie beim Zähneputzen zu stark drücken, blinkt die Batteriestandsanzeige schnell rot, und die Zahnbürste reduziert automatisch die Intensität.
- Es gibt drei Bürstmodi:

Standardmodus: Geeignet für die tägliche Mundpflege

Sanfter Modus: Geeignet für empfindliche Zähne

Benutzerdefinierter Modus: Ein 2-Minuten Anfängermodus als Standard. Sie können die Einstellungen und die Dauer des Bürsten über die Mi Home/Xiaomi Home* anpassen.* Die App nennt sich Xiaomi Home in Europa (außer Russland). Der Name der auf Ihrem Gerät angezeigten App sollte als Standard übernommen werden.

5. Reinigung des Bürstenkopfes
- Nach dem Bürsten spülen Sie den Bürstenkopf unter fließendem Wasser ab.
- Stecken Sie die Schutzabdeckung nach dem Abspülen auf den Bürstenkopf, um ihn sauber und hygienisch zu halten.

* Zahnärzte empfehlen, den Bürstenkopf alle drei Monate auszutauschen.

6. Diese Zahnbürste wird mit 3 Farbringen (grau, blau, grün) geliefert, die Sie nach Ihren Wünschen austauschen können.

Darstellung der korrekten Ausrichtung des Farbringes

- Fassen Sie die Zahnbürste auf den Kopf gestellt mit einer Hand und verwenden Sie einen Fingernagel der anderen Hand, um den Farbring zu entfernen.
- Richten Sie die Dreiecksform auf dem Farbring (wobei die Stifte auf der Innenseite des Rings nach unten zeigen) mit dem dreieckigen Boden des Zahnbürstengriffs aus und drücken Sie ihn fest.

Intelligente Funktionen

1. Die Zahnbürste ist mit einem Überdruckschutz ausgestattet, der den Druck in Echtzeit erfasst. Wenn Sie beim Zähneputzen zu stark drücken, blinkt die Batteriestandsanzeige schnell rot, und die Zahnbürste reduziert automatisch die Intensität. Beim Zähneputzen: Die Batteriezustandsanzeige blinkt schnell rot, wenn zu viel Druck ausgeübt wird.

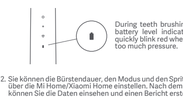

2. Sie können die Bürstendauer, den Modus und den Spritzschutz über die Mi Home/Xiaomi Home einstellen. Nach dem Bürsten können Sie die Daten einsehen und einen Bericht erstellen.
- Mit der Mi Home-/Xiaomi Home-App verbinden
- Dieses Produkt funktioniert mit der Mi Home-/Xiaomi Home-App*. Steuern Sie Ihr Gerät mit der Mi Home-/Xiaomi Home-App.

- Öffnen Sie die Mi Home-/Xiaomi Home-App, tippen Sie auf das „+" oben rechts und befolgen Sie die Anweisungen auf dem Bildschirm, um Ihr Gerät hinzuzufügen.
- (außer in Russland) wird die App unter dem Namen Xiaomi Home-App geführt. Der auf Ihrem Gerät angezeigte Name der App sollte standardmäßig verwendet werden.

works with Xiaomi Home

- Hinweis: Die Version der App wurde möglicherweise aktualisiert. Befolgen Sie bitte die Anweisungen zur aktuellen App-Version.

Umweltschutz

Wenn das Ende ihrer Nutzungsdauer erreicht hat, muss der eingebaute Akku entfernt, entsorgt und in Übereinstimmung mit den lokalen Gesetzen und Vorschriften des Landes oder der Region, in dem sie verwendet wird, recycelt werden.

Technische Daten

Name: Mi Intelligente Elektrische Zahnbürste T500	
Nennspannung: 3.7 V ⎓	Model: MES601
Betriebsspannung: 5 V ⎓ 0.5 A	Nennleistung: 2 W
Akkukapazität: 700 mAh	Ladedauer: 12 Stunden
Frequenzbereiche: 2.402 – 2.480 MHz	Schutzgrad: IPX7
Maximale Ausgangsleistung: 0 dBm	
Abmessungen des Bürstenkopfes: 24,6 x 24,6 x 85,0 mm	
Abmessungen des Zahnbürstengriffs: 28,1 x 28,3 x 187,5 mm	

Laden

Status der Zahnbürste	Akkuladezustandsanzeige Status	Akkuladung
Verwendung	Cyan	100%-60%
	Orange	60%-20%
	Rot	20%-10%
	Schnell blinkendes Rot (Die Zahnbürste kann nicht eingeschaltet werden)	<10%
Aufladen	Cyan	100%
	Langsam blinkendes Cyan	100%-60%
	Langsam blinkendes Orange	60%-20%
	Langsam blinkendes Rot	<20%

- Die Ladestation der Zahnbürste ist für die T500 ausgelegt und kann nicht mit anderen Produkten verwendet werden.
- Wenn der Akkuladezustand niedrig ist, blinkt die Anzeige schnell rot und die Zahnbürste kann nicht eingeschaltet werden. Das vollständige Aufladen der Zahnbürste dauert etwa 10 bis 16 Stunden.
- Während die Zahnbürste aufgeladen wird, blinkt die Akkuladeanzeige dreimal blau, wenn Sie sie mit der App verbinden. Nach erfolgreicher Verbindung bleibt die Anzeige der Zahnbürste blau. Die Verbindung zur App wird nach Abschluss der Synchronisation automatisch getrennt, und die Anzeige der Zahnbürste zeigt den aktuellen Akkuladezustand an. Falls die Zahnbürste nicht mit der App verbunden ist, bleibt die Anzeige unverändert, d.h. sie zeigt den aktuellen Akkuladezustand an.

Fehlerbehebung

Probleme	Mögliche Ursachen	Lösungen
Das Gerät kann nicht durch Drücken der Taste eingeschaltet werden.	Laden	Entfernen Sie die Zahnbürste von der Ladestation
	Bluetooth ist verbunden	Deaktivieren Sie die Bluetooth-Funktion Ihres Telefons
	Der Akkuladestand ist zu niedrig	Stellen Sie die Zahnbürste auf die Ladestation, um sie aufzuladen
Der Bürstenkopf kann nicht auf die Welle montiert werden.	Etwas steckt im Bürstenkopf fest	Benutzen Sie ein Werkzeug, um den Fremdkörper vom Bürstenkopf zu entfernen
	Etwas steckt auf der Welle fest	Reinigen Sie die Welle
Übermäßiger Stromverbrauch und häufiges Aufladen	Kein Original-Bürstenkopf	Ersetzen Sie ihn durch einen Original-Bürstenkopf
	Lange Zeit über Bluetooth mit dem Telefon gekoppelt	Deaktivieren Sie Bluetooth, wenn Sie die Zahnbürste nicht verwenden
	Zu häufig verwendet	Stellen Sie die Zahnbürste auf die Ladestation, um sie aufzuladen
Die Vibration des Bürstenkopfes ist schwach	Der Bürstenkopf ist nicht richtig installiert	Bringen Sie den Bürstenkopf wieder an
	Irgendetwas steckt zwischen dem Bürstenkopf und dem Griff fest	Entfernen Sie den Bürstenkopf und entfernen Sie den Fremdkörper
	Das Bluetooth Ihres Telefons ist nicht aktiviert	Aktivieren Sie das Bluetooth Ihres Handys und steuern Sie es über die Mi Home /Xiaomi Home
Verbindung zur App nicht möglich	Die Zahnbürste ist zu weit vom Telefon entfernt	Legen Sie das Telefon in die Nähe der Zahnbürste
	Die Zahnbürste vibriert	Schalten Sie die Zahnbürste aus und versuchen Sie, sie wieder anzuschließen.

Consignes relatives à la Sécurité

Lors de la première utilisation de la brosse à dents, des démangeaisons ou des saignements mineurs de la gomme peuvent se produire. Ceci est normal lorsque les gencives ne sont pas habituées au nettoyage efficace à l'aide d'une brosse à dents électrique. Il est recommandé d'utiliser le mode personnalisé lorsque vos gencives n'y sont pas encore habituées. Normalement, les gencives cesseront de saigner dans une à deux semaines. Arrêtez d'utiliser la brosse à dents et consultez un dentiste si les saignements persistent.

⚠Mise en garde

- Les utilisateurs qui suivent un traitement orthodontique ou ceux qui ont des réparations dentaires ou des implants devraient consulter leur dentiste ou leur orthodontiste avant d'utiliser cette brosse à dents.
- Cette brosse à dents est conforme aux normes de sécurité applicables aux appareils électromagnétiques. Pour toute question relative à l'utilisation de l'appareil avec des stimulateurs cardiaques ou d'autres appareils implantés, veuillez consulter un médecin ou le fabricant de l'appareil implanté avant utilisation.
- Cette brosse à dents est conçue pour nettoyer les dents, les gencives et la langue uniquement. Ne l'utilisez pas à d'autres fins. Si vous ressentez un malaise ou une douleur, arrêtez de l'utiliser et consultez votre dentiste.
- N'immergez pas la socle de charge dans de l'eau ou tout autre liquide.
- Ne branchez pas le socle de charge dans une prise lorsque la fiche contient du liquide.
- Cette brosse à dents contient une batterie rechargeable intégrée et ne doit jamais être exposée au feu, ni chargée, utilisée ou stockée dans un environnement à haute température.
- Evitez de frapper ou laissez tomber la brosse à dents. S'il est endommagé par l'impact ou la chute, arrêtez de l'utiliser.
- N'essayez pas de modifier, démonter ou réparer la brosse à dents vous-même.

⚠Précautions

- Vérifiez si la brosse à dents présente des dommages évidents avant de l'utiliser. Ne l'utilisez pas s'elle est gravement endommagée.

- Assurez-vous que la tension de l'alimentation locale correspond à la tension d'entrée nominale de l'adaptateur secteur de la brosse à dents avant de le brancher.
- N'utilisez pas le socle de charge à l'extérieur en plein soleil.
- N'utilisez pas la brosse à dents pendant le bain ou la douche.
- Ne partagez pas la tête de brosse avec d'autres.
- N'enroulez pas le cordon d'alimentation autour du socle de charge quand celle-ci est branchée sur une prise.
- Ne placez aucun objet métallique sur la socle de charge lorsque celle-ci est branchée sur une prise.

Remarque : les illustrations du produit, accessoires et interface utilisateur présents dans le manuel de l'utilisateurs sont présentés qu'à titre de référence. Le produit et les fonctions réels peuvent varier suite à des améliorations diverses.

CE

Par la présente, SOOCAS (Shenzhen) Technology Co., Ltd. déclare que l'équipement radio de type MES601 est conforme à la Directive européenne 2014/53/UE. L'intégralité de la déclaration de conformité pour l'Union européenne est disponible à l'adresse suivante : http://www.mi.com/global/service/support/declaration.html

Tous les produits portant ce symbole sont des équipements électroniques et de potentiels déchets électriques (WEEE dans la directive 2012/19/UE) qui ne doivent pas être mélangés aux déchets ménagers non triés. Au lieu de cela, il vous incombe de contribuer à la protection de l'environnement et de la santé humaine en apportant l'équipement usagé à un point de collecte dédié à des fins de recyclage de l'équipement électronique, ce point de collecte étant agréé par le gouvernement ou les autorités locales. Le recyclage et la destruction appropriés permettront d'éviter tout impact potentiellement négatif sur l'environnement et la santé humaine. Contactez l'installateur ou les autorités locales pour obtenir plus d'informations concernant l'emplacement ainsi que les conditions d'utilisation de ce type de point de collecte.

Aperçu du Produit

Lisez attentivement ce manuel avant toute utilisation et conservez-le pour consultation ultérieure.

① Couvercle de protection d'arbre
② Poignée de brosse à dents
③ Bouton Marche / Arrêt
④ Indicateur de mode
- Mode standard
- Mode doux
- Mode Personnalisé

⑤ Indicateur de Niveau de la Batterie / Bluetooth
⑥ Couvercle de tête de brosse
⑦ Tête de brosse
⑧ Socle de charge
⑨ Bague colorée (facile à distinguer)

Comment l'utiliser

1. Assurez-vous que la tête de la brosse est installée dans le même sens que l'avant de la poignée de la brosse à dents et assurez-vous qu'il y a un léger espace entre la tête de la brosse et la poignée. L'espace est nécessaire pour éviter une collision de la tête de brosse avec la poignée lors d'une oscillation à haute fréquence, afin de générer plus de puissance du moteur.

2. Mouillez la tête de la brosse et pressez une quantité appropriée de dentifrice sur la tête de la brosse.

3. Allumage / arrêt / Changement de mode

Allumage : Appuyez sur le bouton pour mettre la brosse à dents en marche.

Changement de mode : appuyez sur le bouton dans les 10 secondes qui suivent l'allumage de la brosse à dents.

Pause : Appuyez sur le bouton et maintenez-le enfoncé pendant 1 seconde pour mettre en pause. La brosse à dents s'arrêtera automatiquement après 30 secondes de pause.

Fonction: Appuyer le bouton une fois pour éteindre en mode personnalisé dans les 10 secondes après l'activation de la brosse à dents.

Lorsque votre brosse à dents est en marche pendant plus de 10 secondes, appuyez simplement sur le bouton pour l'arrêter.

Remarque : maintenez le bouton enfoncé pendant 12 secondes pour rétablir les paramètres d'usine. Veuillez synchroniser vos données avec l'application pour éviter toute perte de données avant de restaurer les paramètres d'usine.

4. Brossage sain
- Tenez la tête de brosse à un angle de 45° par rapport à la ligne des gencives et déplacez-la lentement le long des dents et de la ligne des gencives.
- Appuyez sur le bouton marche / arrêt pendant le brossage pour changer de mode de brossage.
- Pendant le brossage, la brosse à dents s'interrompt brièvement toutes les 30 secondes pour inviter l'utilisateur à modifier la position du brossage.
- Lorsqu'il n'y a pas de pause active pendant l'utilisation, la brosse à dents s'arrêtera automatiquement une fois le mode brossage terminé (le mode brossage peut être défini via l'application).

- La brosse à dents est équipée d'un système de protection contre la surpression qui détecte la pression en temps réel. Lorsque vous utilisez trop de pression pendant le brossage des dents, l'indicateur de niveau de la batterie clignote rapidement en rouge et la brosse à dents réduit automatiquement les vibrations.
- Trois modes de brossage sont disponibles :

Mode standard : Convient pour l'hygiène buccale quotidienne

Mode doux : Convient aux dents sensibles

Mode personnalisé : Un mode débutant de 2 minutes par défaut. Ses paramètres et sa durée de brossage peuvent être ajustés via Mi Home / Xiaomi Home*.* L'application est appelée Xiaomi Home en Europe (sauf en Russie). Le nom de l'application affichée sur votre appareil doit être pris par défaut.

5. Nettoyage de la tête de brosse
- Après le brossage, rincez la tête de brosse à l'eau courante.
- Après le rinçage, placez la tête de la brosse avec le couvercle de protection pour la garder propre et hygiénique.

* Les dentistes recommandent de remplacer la tête de brosse tous les trois mois.

6. Cette brosse à dents est livrée avec 3 bagues de couleurs (gris, bleu, vert), qui peuvent être remplacées à votre guise.

Illustration de l'alignement correct de l'anneau coloré

- Tenez la brosse à dents à l'envers avec une main et utilisez un clou à l'aide de l'autre main pour retirer l'anneau coloré.
- Alignez la forme triangulaire de la bague colorée (tandis que les broches situées à l'intérieur de la bague sont tournées vers le bas) sur le bas triangulaire de la poignée de la brosse à dents, puis appuyez dessus pour la mettre en place.

Fonctions intelligentes

1. La brosse à dents est équipée d'un système de protection contre la surpression qui détecte la pression en temps réel. Lorsque vous utilisez trop de pression pendant le brossage des dents, l'indicateur de niveau de la batterie clignotera rapidement en rouge et la brosse à dents réduira automatiquement les vibrations.Pendant le brossage des dents : L'indicateur de niveau de la batterie clignotera rapidement en rouge si vous utilisez trop de pression.

2. Vous pouvez définir la durée de brossage, le mode et la protection contre les écla