

EPSON

Посібник користувача

Multimedia Projector

EB-FH54

EB-FH18

EB-994F

Умовні позначки, що використовуються в цьому довіднику	7
Використання посібника для пошуку інформації	9
Пошук за ключовим словом	9
Перехід відразу із закладок	9
Друк лише потрібних сторінок	9
Отримання останніх версій документів	10
Знайомство з проектором	11
Функції проектора	12
Легке й просте встановлення	12
Швидке проєціювання через бездротову мережу	12
Підключення до пристроїв Apple	13
Деталі та функції проектора	15
Деталі проектора спереду	15
Деталі проектора ззаду	16
Деталі проектора, встановлені на основі	18
Деталі проектора: панель керування	18
Деталі проектора: пульт дистанційного керування	20
Налаштування проектора	22
Розміщення проектора	23
Налаштування проектора та параметри встановлення	25
Відстань проєкції	25
З'єднання з проектором	26
Підключення до комп'ютера	26
Підключення до комп'ютера для виведення відео або аудіо за допомогою кабелю VGA	26
Підключення до комп'ютера для виведення відео або аудіо за допомогою кабелю HDMI	27

Підключення до джерел відеосигналу	27
Підключення до джерела відеосигналу HDMI	28
Підключення до джерела композитного відеосигналу	28
Підключення до зовнішніх USB-пристроїв	29
Проєціювання з USB-пристроїв	29
Підключення до USB-пристроїв	30
Відключення USB-пристрою	30
Підключення до документ-камери	30
Підключення до зовнішніх пристроїв	30
Підключення до монітору VGA	30
Підключення зовнішніх динаміків	31
Підключення мікрофона	32
Підключення до потокового програвача	32
Встановлення батарей в пульт дистанційного керування	34
Операції з пультом дистанційного керування	35
Відкриття кришки об'єктива	36
Використання основних функцій проектора	37
Увімкнення проектора	38
Головний екран	39
Вимкнення проектора	41
Установлення дати й часу	42
Вибір мови в меню проектора	44
Режими проєціювання	45
Зміна режиму проєціювання за допомогою пульта дистанційного керування	45
Зміна режиму проєціювання за допомогою меню	45
Відображення тестового шаблону	47
Настройка висоти зображення	48
Форма зображення	49

Авт.верт.трап.спотв.	49	Показ слайдів у режимі PC Free	70
Коригування форми зображення за допомогою слайдера горизонтальної корекції спотворення	49	Запуск презентації в режимі PC Free	71
Коригування форми зображення за допомогою кнопок корекції спотворення	50	Опції дисплея без ПК	72
Коригування форми зображення за допомогою функції Quick Corner	51	Тимчасове вимкнення зображення та звуку	74
Зміна розміру зображення за допомогою кільця масштабування	54	Тимчасове вимкнення звуку	75
Фокусування зображення за допомогою фокусувального кільця	55	Тимчасова зупинка відео	76
Вибір джерела зображення	56	Збільшення/Зменшення зображень (E-Zoom)	77
Співвідношення сторін зображення	58	Наближення зображень	77
Зміна співвідношення сторін зображення	58	Зменшення зображень	77
Доступні співвідношення сторін зображення	59	Зберігання зображення логотипа користувача	79
Вигляд зображення, що проєціюється, з кожним співвідношенням сторін	59	Збереження шаблону користувача	81
Налаштування продуктивності (режим кольору)	60	Корекція різниці в кольорах під час проєціювання з декількох проєкторів	82
Зміна режиму кольору	60	Встановлення ідентифікатора проєктора	82
Доступні режими кольору	60	Вибір бажаного проєктора	82
Налаштування автодіафрагми	61	Зіставлення якості відображення на кількох проєкторах	83
Контроль гучності за допомогою кнопок гучності	62	Функції безпеки проєктора	85
Регулювання функцій проєктора	63	Типи захисту паролем	85
Одночасне проєціювання двох зображень	64	Встановлення пароля	85
Непідтримувані поєднання джерел під час проєціювання в режимі Split Screen	66	Вибір типів захисту паролем	86
Обмеження щодо проєціювання з функцією Split Screen	66	Введення паролю для користування проєктором	87
Функції HDMI Link	67	Блокування кнопок проєктора	88
Використання під'єднаних пристроїв за допомогою функцій HDMI Link	67	Розблокування кнопок проєктора	89
Проєціювання презентації у режимі PC Free	69	Встановлення захисного кабелю	89
Підтримувані типи файлів в режимі PC Free	69	Використання проєктора в мережі	90
Заходи безпеки під час проєціювання в режимі PC Free	70	Проєціювання через дротову мережу	91
		Підключення до дротової мережі	91
		Вибір параметрів дротової мережі	91
		Проєціювання через бездротову мережу	95

Інструкції з техніки безпеки для вбудованого модуля бездротової LAN	95
Способи підключення для проєціювання бездротової мережі	96
Встановлення параметрів бездротової мережі вручну	96
Встановлення параметрів бездротової мережі в ОС Windows	99
Встановлення параметрів бездротової мережі в ОС Mac	99
Налаштування безпеки бездротової мережі, якщо для параметра Простого режиму AP встановлено значення «Увімкн.»	99
Налаштування безпеки бездротової мережі, якщо для параметра Простого режиму AP встановлено значення «Вимкн.»	100
Підтримувані сертифікати клієнта та ЦС	102
Використання QR-коду для підключення до мобільного пристрою	103
Використання ключа USB для підключення комп'ютера Windows	103
Проєціювання через бездротову мережу з мобільного пристрою (Miracast)	105
Вибір параметрів Miracast	105
Підключення за допомогою Miracast	106
Підключення за допомогою Miracast у Windows 10	107
Підключення за допомогою Miracast у Windows 11	108
Використання AirPlay	109
Налаштування AirPlay	110
Потокове передавання/віддзеркалення медіафайлів за допомогою підключення AirPlay	111
Безпечне HTTP-з'єднання	114
Імпорт сертифікату веб-сервера за допомогою меню	114
Підтримувані сертифікати веб-сервера	115
Контроль і керування проектором	116
Epson Projector Management Connected / Epson Projector Management	117
Керування проектором, що підключений до мережі, за допомогою браузера	118
Параметри Web Control	119
Реєстрація цифрових сертифікатів з веб-браузера	122
Налаштування електронних сповіщень в мережі проектора	123
Електронні сповіщення мережного проектора	124
Налаштування контролю за допомогою SNMP	125
За допомогою команд ESC/VP21	126
Список команд ESC/VP21	126
Розташування кабелів	126
Підтримка PJLink	128
Підтримка Crestron Connected	129
Налаштування підтримки Crestron Connected	129
Встановлення календарного графіку подій проектора	131
Web API	134
Увімкнення Web API	134
Настройка параметрів меню	135
Використання меню проектора	136
Використання екранної клавіатури	137
Доступний текст із використанням екранної клавіатури	137
Параметри якості зображення: меню «Зображення»	138
Параметри вхідного сигналу: меню «Сигнал»	140
Параметри функцій проектора: меню «Параметри»	141
Параметри налаштування проектора: меню «Додаткові»	144
Параметри мережі проектора: меню «Мережа»	148
Меню «Мережа»: меню «Простий»	149
Меню «Мережа»: меню «Бездротова мережа»	151
Меню «Мережа»: меню «Дротова LAN»	154
Меню «Мережа»: меню «Сповіщення»	155
Меню «Мережа»: меню «Інші»	157
Меню «Мережа»: меню «Скинути»	159

Параметри налаштування проектора: меню «ЕСО»	161
Відображення інформації про проектор: меню «Інформація»	163
Меню «Інформація»: меню «Дані про проектор»	163
Список кодів «Event ID»	164
Параметри скидання проектора: меню «Скидання»	167
Копіювання параметрів меню між проекторами (групове налаштування)	168
Перенесення налаштувань з накопичувача USB	168
Перенесення налаштувань з комп'ютера	169
Повідомлення про помилку під час групового налаштування	170
Обслуговування проектора	172
Обслуговування проектора	173
Очищення об'єктива	174
Очищення корпусу проектора	175
Обслуговування повітряного фільтра та вентиляційних отворів	176
Очищення повітряних фільтрів та вентиляційних отворів	176
Заміна повітряного фільтра	176
Обслуговування лампи проектора	179
Заміна лампи	179
Скидання таймера лампи	182
Оновлення мікропрограми	184
Оновлення мікропрограми за допомогою USB-накопичувача	184
Оновлення мікропрограми через мережу	185
Вирішення проблем	187
Проблеми з проєціюванням	188

Стан індикатора проектора	189
Використання меню «Довідка» проектора	192
Вирішення проблем із зображенням і звуком	193
Вирішення проблеми відсутності зображення	193
Вирішення проблеми появи повідомлення «Немає сигналу»	194
Виведення зображення з ноутбука	194
Виведення зображення з ноутбука з ОС Mac	194
Вирішення проблеми появи повідомлення «Не підтримується»	195
Вирішення проблеми часткового відображення зображення	195
Вирішення проблеми, якщо зображення не є прямокутним	195
Вирішення проблеми шумів або статичних завад зображення	196
Вирішення проблеми нечітких або розмитих зображень	196
Вирішення проблеми неправильного відображення яскравості та кольорів зображення	197
Вирішення проблем зі звуком	197
Вирішення проблеми неправильного відображення імен файлів в режимі «PC Free»	198
Вирішення проблеми з роботою проектора або пульта дистанційного керування	199
Вирішення проблем із вимкнення живлення проектора	199
Вирішення проблем із пультом дистанційного керування	199
Вирішення проблем із паролем	200
Вирішення проблеми відображення повідомлення «Розрядилася батарея, що забезпечує відлік часу»	200
Вирішення проблем із мережею	201
Рішення у разі невдалої автентифікації бездротової мережі	201
Вирішення проблеми доступу до проектора в мережі	201
Вирішення проблеми, коли електронні сповіщення не надходять через мережу	202
Вирішення проблеми статичних завад під час проєціювання зображення мережею	202
Що робити, коли неможливо підключитись за допомогою Miracast	202
Рішення проблеми, якщо зображення або звук містять статичні завади під час підключення Miracast	203
Що робити, коли неможливо підключитись за допомогою AirPlay	203

Що робити, коли зображення або звук містять статичні завади під час підключення AirPlay204

Дії в разі, якщо не працює функція HDMI Link 205

Додатки 206

Додаткове приладдя та змінні деталі 207

Екрани 207

Кріплення207

Зовнішні пристрої 207

Змінні деталі208

Розмір екрана і відстань проєкції 209

Підтримувана роздільна здатність монітора 211

Технічні характеристики проєктора 212

Характеристики роз'єму213

Частоти бездротових каналів, що підтримуються214

Зовнішній розмір215

Попереджувальна етикетка217

Перелік попереджувальних символів та інструкцій із техніки безпеки218

Глосарій 221

Примітки 223

Indication of the manufacturer and the importer in accordance with requirements of EU directive 223

Обмеження використання223

Згадування операційних систем 223

Товарні знаки 224



Сповіднення про авторські права224

Авторське право 225

Умовні позначки, що використовуються в цьому довіднику

Попереджувальні знаки

На проекторі та в посібнику з його експлуатації містяться графічні позначення та ярлики, що надають відомості про безпечну експлуатацію проектора. Прочитайте та уважно дотримуйтеся вказівок, що мають такі позначки або ярлики, щоб уникнути травмування людей або пошкодження майна.

 Попередження	Цим символом позначена інформація, ігнорування якої може призвести до травмування або смерті.
 Обережно	Цим символом позначається інформація, ігнорування якої може призвести до травмування людей або пошкодження матеріальних цінностей через неправильне поводження з пристроєм.

Загальна інформація

Попередження	Цим ярликом позначені дії, які в разі недостатньої обережності користувача можуть призвести до пошкоджень чи травм.
	Цим ярликом позначена додаткова інформація, яка може бути корисною.
[Назва кнопки]	Вказує назви кнопок на пульті дистанційного керування або проекторі. Приклад: кнопка [Esc]
Назва меню/параметру	Вказує назви меню та параметрів проектора. Приклад: Виберіть меню Зображення ☛ Зображення > Режим кольору
»»	Цей ярлик вказує посилання на пов'язані сторінки.
☛	Ця позначка вказує рівень поточного меню проектора.

»» Пов'язані посилання

- "Використання посібника для пошуку інформації" [стор.9](#)

- "Отримання останніх версій документів" [стор.10](#)

Посібник PDF дозволяє шукати потрібну інформацію за ключовим словом або перейти безпосередньо до певних розділів за допомогою закладки. Також можна друкувати лише ті сторінки, які вам потрібні. У цьому розділі пояснюється як використовувати посібник PDF, який відкрито в програмі Adobe Reader X на комп'ютері.

► Пов'язані посилання

- "Пошук за ключовим словом" стор.9
- "Перехід відразу із закладок" стор.9
- "Друк лише потрібних сторінок" стор.9

- Mac OS: Утримуйте командну клавішу, а потім натисніть ←.

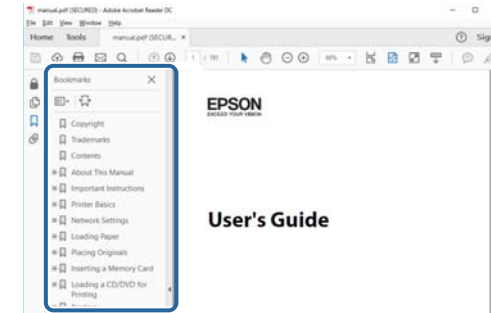

Пошук за ключовим словом

Виберіть пункт **Редагувати** > **Розширений пошук**. Введіть ключове слово (текст) інформації, яку ви хочете знайти у вікні пошуку, і натисніть кнопку **Пошук**. Перегляд відображається у вигляді списку. Натисніть один з пунктів, щоб перейти на цю сторінку.

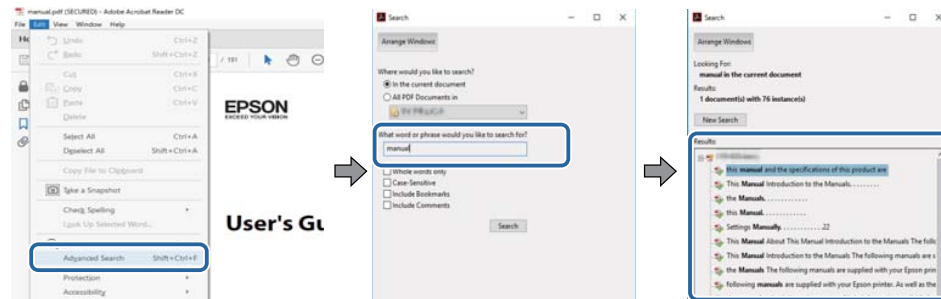

Друк лише потрібних сторінок

Також можна зберігати й друкувати лише ті сторінки, які вам потрібні. Натисніть параметр **Друк** у меню **Файл**, а потім вкажіть сторінки, які ви хочете роздрукувати в пункті **Стор.**, **Друкувати сторінки**.

- Щоб вказати серію сторінок, введіть дефіс між першою та останньою сторінками.
Приклад: 20-25
- Щоб вказати непослідовні сторінки, розділіть їх комами.
Приклад: 5, 10, 15

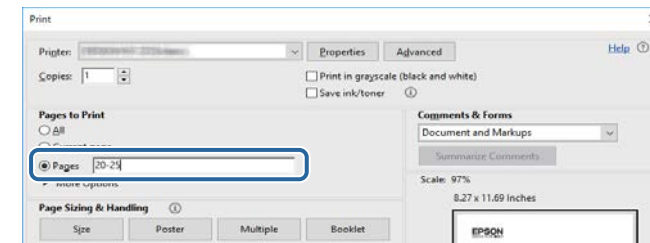

Перехід відразу із закладок

Натисніть на заголовок, щоб перейти на цю сторінку. Натисніть + або >, щоб переглянути заголовки внизу розділу. Щоб повернутися до попередньої сторінки, виконайте наступні дії на клавіатурі.

- Windows: Утримуйте **Alt**, а потім натисніть ←.

Останні версії посібників і технічних характеристик можна отримати на веб-сайті компанії Epson.

Перейдіть на веб-сайт epson.sn і введіть ім'я проектора.

Знайомство з проектором

Прочитайте ці розділи, щоб дізнатися більше про функції проектора на назви його деталей.

► Пов'язані посилання

- "Функції проектора" [стор.12](#)
- "Деталі та функції проектора" [стор.15](#)

Проектор має особливі функції. Детальнішу інформацію див. у відповідних розділах.

► Пов'язані посилання

- "Легке й просте встановлення" [стор.12](#)
- "Швидке проєціювання через бездротову мережу" [стор.12](#)
- "Підключення до пристроїв Apple" [стор.13](#)

Легке й просте встановлення

- Функція Direct Power On вмикає проектор одразу після його під'єднання до розетки.
- Функція Автоувімкнення вмикає проектор після виявлення сигналу зображення з порту, встановленого як джерело **Автоувімкнення**.
- За допомогою функції Головний екран ви можете легко вибрати джерело вхідного сигналу та отримати доступ до інших корисних функцій.
- Під час автоматичного вертикального коригування трапецієдного спотворення у режимі реального часу відображається растрова сітка (Авт.верт.трап.спотв.).
- Повзунок горизонтального спотворення дає змогу швидко відкоригувати горизонтальне спотворення зображення, яке проєціюється.

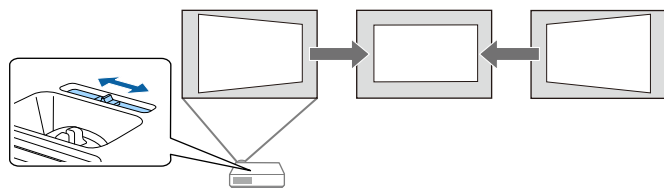

► Пов'язані посилання

- "Увімкнення проектора" [стор.38](#)
- "Параметри налаштування проектора: меню «Додаткові»" [стор.144](#)

- "Коригування форми зображення за допомогою слайдера горизонтальної корекції спотворення" [стор.49](#)
- "Авт.верт.трап.спотв." [стор.49](#)

Швидке проєціювання через бездротову мережу

- Miracast забезпечує бездротове з'єднання проектора та мобільного пристрою за допомогою технології Miracast.



- Програма Epson iProjection (Windows/Mac) слугує для проєціювання максимум чотирьох зображень одночасно на екрані, поділеному на частини. Можна проєціювати зображення з комп'ютерів, що підключені до мережі, смартфонів або планшетів.

Див. детальнішу інформацію в *Посібник з експлуатації Epson iProjection (Windows/Mac)*.

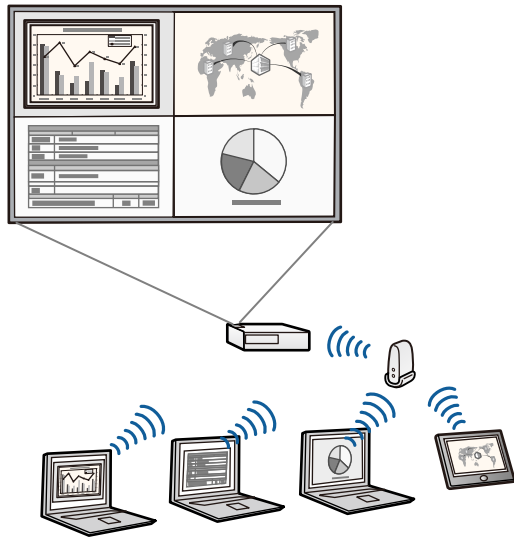

Ви можете завантажити потрібне програмне забезпечення та посібники з веб-сайту:

<http://www.epson.com/>

- Програма Epson iProjection (iOS/Android) слугує для бездротового з'єднання проектора з мобільним пристроєм за допомогою програми, що доступна в магазинах App Store чи Google Play.



Вартість підключення до App Store або Google Play сплачує клієнт.

- Програма Epson iProjection (Chromebook) слугує для бездротового підключення проектора до пристрою Chromebook за допомогою програми, що доступна в Chrome Web Store.



Вартість підключення до Chrome Web Store сплачує клієнт.

► Пов'язані посилання

- "Використання проектора в мережі" [стор.90](#)

Підключення до пристроїв Apple

- За допомогою AirPlay ви можете передавати мультимедійні файли, наприклад відео, музику та фотографії, на цей проектор за допомогою пристроїв Apple, які підтримують AirPlay.

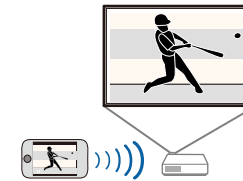

- Зареєструвавши проектор у Apple HomeKit на пристрої Apple, ви зможете керувати проектором за допомогою пристрою Apple.



Works with
Apple AirPlay



Works with
Apple Home

Use of the Works with Apple AirPlay badge means that an accessory has been designed to work specifically with the technology identified in the badge and has been certified by the developer to meet Apple performance standards.

Use of the Works with Apple badge means that an accessory has been designed to work specifically with the technology identified in the badge and has been certified by the developer to meet Apple performance standards. Apple is not

responsible for the operation of this device or its compliance with safety and regulatory standards.

Controlling this HomeKit-enabled accessory automatically and away from home requires a HomePod, HomePod mini, or Apple TV set up as a home hub. It is recommended that you update to the latest software and operating system.

У наступних розділах наведені відомості про деталі проектора та їх функції.

У цьому довіднику для опису всіх функцій використовуються зображення моделі EB-FH54, якщо не вказано інше.

► Пов'язані посилання

- "Деталі проектора спереду" [стор.15](#)
- "Деталі проектора ззаду" [стор.16](#)
- "Деталі проектора, встановлені на основі" [стор.18](#)
- "Деталі проектора: панель керування" [стор.18](#)
- "Деталі проектора: пульт дистанційного керування" [стор.20](#)

Деталі проектора спереду

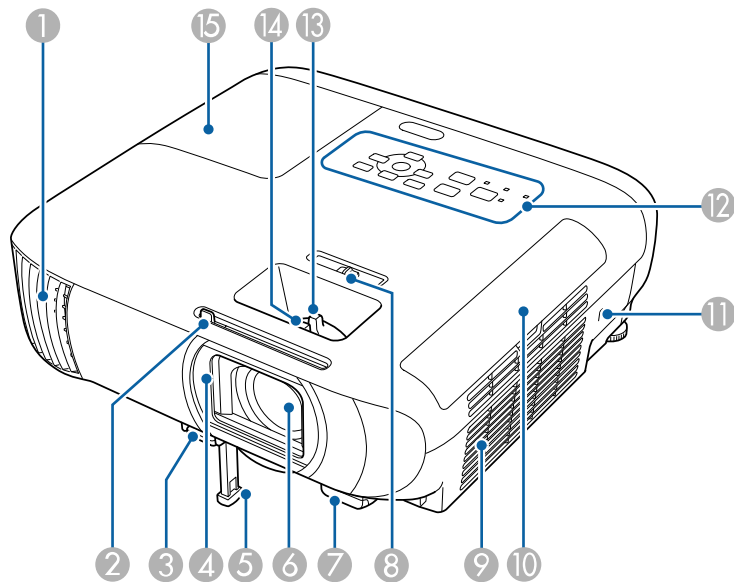

Назва	Функція
<p>① Випускний отвір для повітря</p>	<p>Випускні отвори для повітря використовуються для внутрішнього охолодження проектора.</p> <div style="border: 1px solid black; padding: 5px; margin: 5px 0;"> <p>⚠ Попередження</p> <p>Не заглядайте в вентиляційні отвори. Якщо лампа вибухне, може відбутися витік газу та розкидання дрібних частинок скла, що може в свою чергу призвести до травми. Якщо ви проковтнете частинки битого скла або якщо вони потраплять в очі або рот, зверніться до лікаря.</p> </div> <div style="border: 1px solid black; padding: 5px; margin: 5px 0;"> <p>⚠ Обережно</p> <p>Під час роботи проектора не притуляйте до випускних отворів руки й обличчя, а також не ставте поруч з цими отворами предмети, які можуть деформуватися або зазнати ушкоджень від гарячого повітря. Гаряче повітря з випускних отворів може спричинити деформацію предметів, опіки шкіри або нещасні випадки.</p> </div>
<p>② Важіль перемикача заглушення сигналу аудіо-відео</p>	<p>Зсуньте цю ручку, якщо потрібно відкрити чи закрити кришку об'єктиву.</p>
<p>③ Важіль витягнення опори</p>	<p>Щоб висунути або втягнути передню регульовану опору, натисніть на важіль витягнення опори.</p>
<p>④ Кришка об'єктива</p>	<p>Для захисту об'єктива цей перемикач закривається, коли проектор не використовується. За допомогою цього перемикача можна під час проєціювання тимчасово вимикати зображення й звук.</p>
<p>⑤ Передня ніжка для регулювання висоти</p>	<p>Коли проектор встановлений на столі або подібній поверхні, то, регулюючи довжину опори, можна відрегулювати положення зображення на екрані.</p>

Назва	Функція
6 Об'єktiv	Тут відбувається проєціювання зображень.
7 Приймач сигналу від пульта дистанційного керування	Приєм сигналів із пульта дистанційного керування.
8 Регулятор горизонтального спотворення	Призначений для коригування вертикальних трапецієдних спотворень зображення, яке проєціюється.
9 Отвір повітрязабірника (повітряний фільтр)	Слугує для забирання повітря для охолодження проектора всередині.
10 Кришка повітряного фільтра	Відкрийте її, щоб отримати доступ до повітряного фільтра.
11 Гніздо безпеки	Гніздо безпеки сумісне з системою Microsaver Security System виробництва компанії Kensington.
12 Панель керування	Призначена для керування проектором.
13 Кільце масштабування	Регулює розмір зображення.
14 Фокусувальне кільце	Регулювання фокусування зображення. Форма залежить від моделі Вашого проектора.
15 Кришка відсіку з лампою	Відкрийте її, щоб отримати доступ до лампи проектора.

► Пов'язані посилання

- "Зміна розміру зображення за допомогою кільця масштабування" [стор.54](#)
- "Фокусування зображення за допомогою фокусувального кільця" [стор.55](#)
- "Стан індикатора проектора" [стор.189](#)
- "Коригування форми зображення за допомогою слайдера горизонтальної корекції спотворення" [стор.49](#)

Деталі проектора ззаду

EB-FH54/EB-FH18

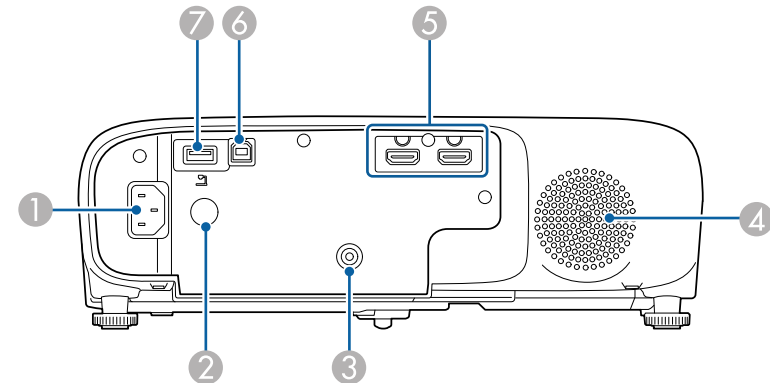

EB-994F

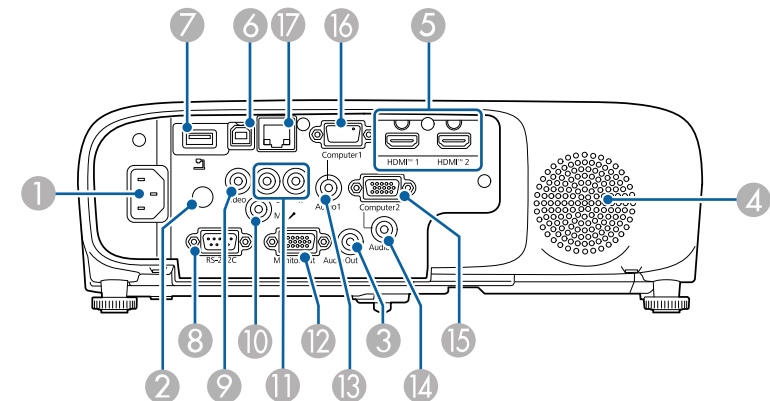

Назва	Функція
1 Гніздо живлення	Для підключення до проектора кабелю живлення.

Назва	Функція
2 Приймач сигналу від пульта дистанційного керування	Прийом сигналів із пульта дистанційного керування.
3 Порт Audio Out	Виведення аудіосигналу з поточного джерела входу на зовнішній динамік.
4 Гучномовець	Призначений для виведення звуку.
5 Порти HDMI1, HDMI2	Призначений для введення відеосигналів із HDMI-сумісної відеоапаратури та комп'ютерів. Цей проектор сумісний зі стандартом HDCP.
6 Порт USB-B	Використовуйте це для копіювання налаштувань меню під час використання функції пакетних налаштувань.
7 Порт USB-A (5V---2.0A)	Для підключення USB-накопичувача або цифрової камери й проєціювання файлів фільмів і зображень у режимі PC Free. Підключення додаткової документ-камери. Призначений для підключення живлення комерційно доступного потокового програвача.
8 Порт RS-232C	Призначений для підключення кабелю RS-232C для керування проектором із комп'ютера. (Цей порт використовується лише в особливих випадках).
9 Порт Video	Вхід композитного відеосигналу, отриманого з джерела відеоінформації.
10 Порт Mic	Вхід аудіосигналу від мікрофона.
11 Порти L-Audio-R	Вхід аудіосигналу від обладнання, підключеного до порту Video.
12 Порт Monitor Out	Виводить лише аналогові RGB-сигнали з порту Computer1 на зовнішній монітор. Виводити сигнали, отримані з інших портів неможливо.

Назва	Функція
13 Порт Audio 1	Вхід аудіосигналу від обладнання, підключеного до порту Computer1.
14 Порт Audio 2	Вхід аудіосигналу від обладнання, підключеного до порту Computer2.
15 Порт Computer2	Введення сигналів зображення з комп'ютера.
16 Порт Computer1	Введення сигналів зображення з комп'ютера.
17 Порт LAN	Призначений для підключення до локальної мережі за допомогою мережевого кабелю.

Деталі проектора, встановлені на основі

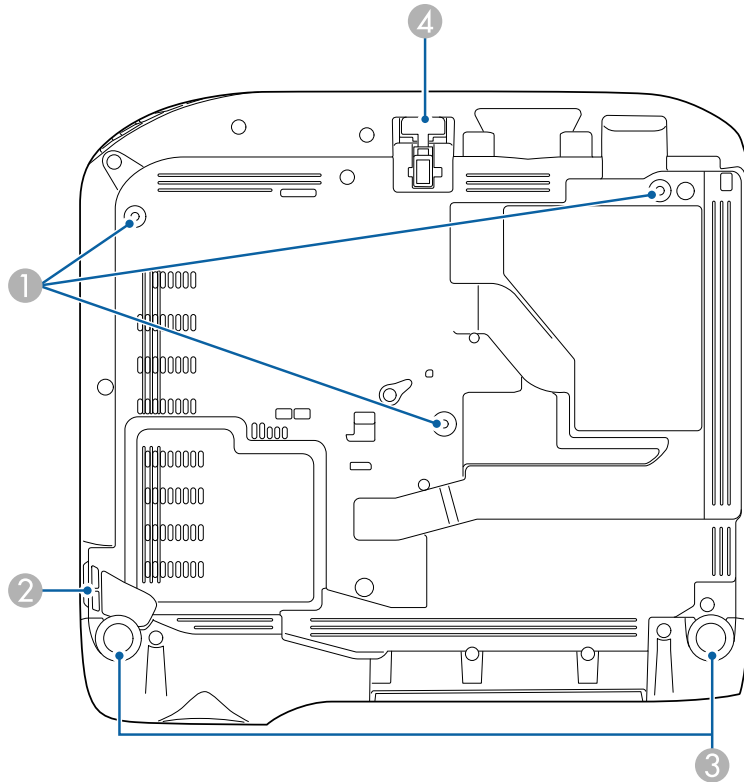

Назва	Функція
3 Задні опори	Призначені для регулювання горизонтального нахилу проектора, встановленого на столі або подібній поверхні. Щоб висунути або втягнути опору, слід її повернути.
4 Передня ніжка для регулювання висоти	Коли проектор встановлений на столі або подібній поверхні, то, регулюючи довжину опори, можна відрегулювати положення зображення на екрані.

► Пов'язані посилання

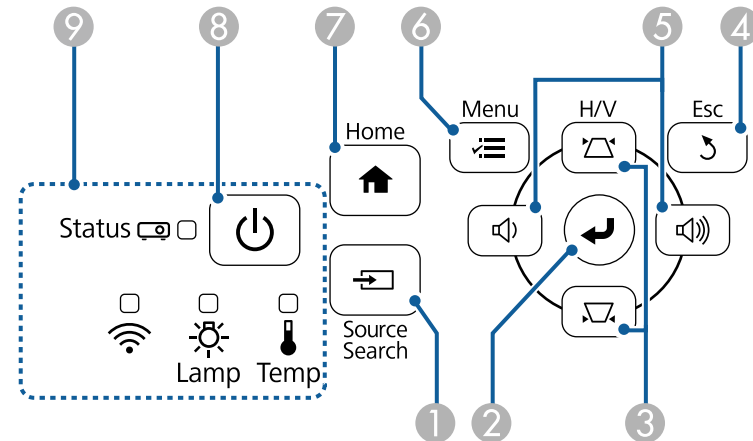

- "Встановлення захисного кабелю" [стор.89](#)

Деталі проектора: панель керування



Назва	Функція
1 Точки для кріплення на стелі (три точки)	Коли проектор підвішується на стелі, використовуйте всі точки кріплення, щоб закріпити додатковий кронштейн для монтажу на стелі.
2 Точка кріплення захисного кабелю	Проведіть крізь цей отвір доступний у продажу пружинний фіксатор і закріпіть його на місці. Також сюди можна прикріпити додатковий страхувальний дріт, щоб запобігти падінню проектора зі стіни або стелі.

Назва	Функція
1 Кнопка [Source Search]	Слугує для зміни джерела входу.

Назва	Функція
2 Кнопка [Enter] [↵]	Слугує для підтвердження поточного вибору й переходу до наступного рівня під час відображення меню проектора або меню «Довідка». Слугує для оптимізації функцій Трасування , Синхрон. і Позиція в меню Сигнал проектора під час проєціювання аналогового сигналу RGB із порту Computer.
3 Кнопки корекції трапецоїдного спотворення та кнопки зі стрілками	Відображається вікно Корекція трапец., за допомогою якого можна відкоригувати трапецоїдні спотворення. Слугує для підтвердження вибору пунктів меню під час відображення меню проектора або меню «Довідка».
4 Кнопка [Esc]	Зупиняє виконання поточної функції. Повернення до попереднього рівня меню під час відображення меню проектора.
5 Кнопки керування гучністю та кнопки зі стрілками	 : Зменшує гучність.  : Збільшує гучність. Коригує горизонтальне трапецоїдне спотворення (спотворення призми), коли відкрите вікно Корекція трапецоїдного спотворення. Слугує для підтвердження вибору пунктів меню під час відображення меню проектора або меню «Довідка».
6 Кнопка [Menu]	Відображає та закриває меню проектора.
7 Кнопка [Home]	Відображає та закриває головний екран.
8 Кнопка живлення [⏻]	Призначена для ввімкнення і вимкнення проектора.
9 Індикатори	Вказує на стан проектора.

» Пов'язані посилання

- "Параметри вхідного сигналу: меню «Сигнал»" [стор.140](#)
- "Головний екран" [стор.39](#)
- "Стан індикатора проектора" [стор.189](#)
- "Коригування форми зображення за допомогою кнопок корекції спотворення" [стор.50](#)

Деталі проектора: пульт дистанційного керування

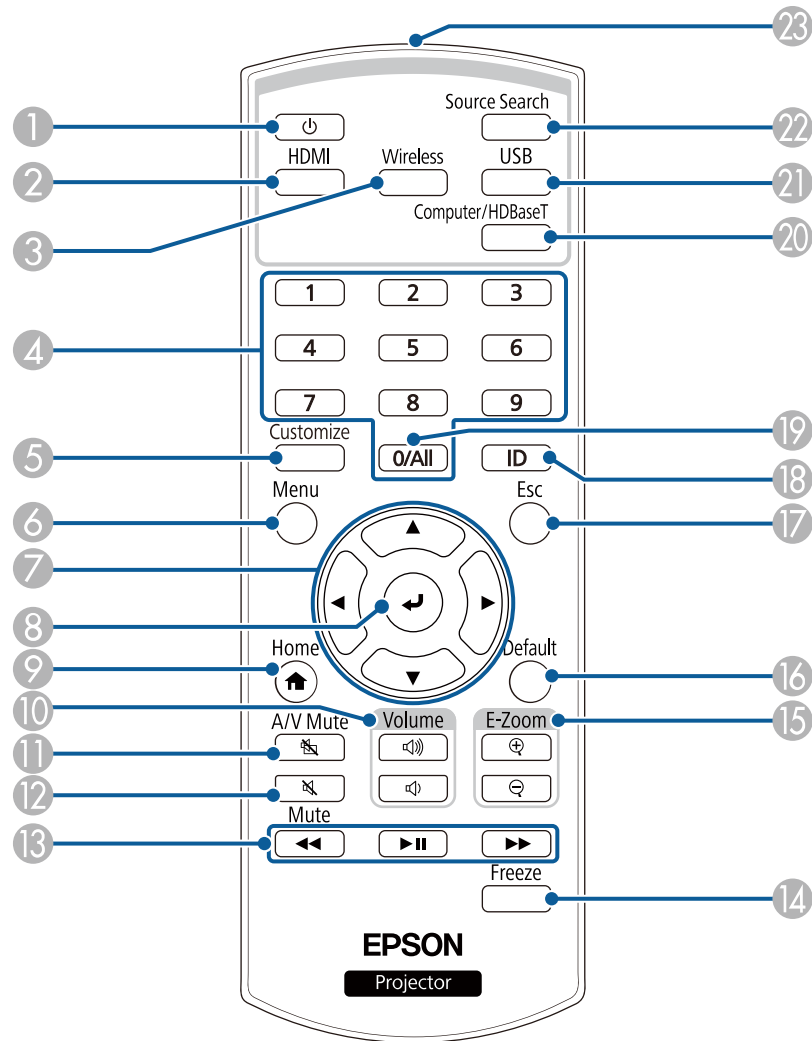

Назва	Функція
1 Кнопка живлення []	Призначена для ввімкнення і вимкнення проектора.
2 Кнопка [HDMI]	Перемикає між джерелами зображення – портами HDMI.
3 Кнопка [Wireless]	Перемикає джерело зображення на пристрій, підключений через мережу.
4 Кнопки з цифрами	Вводить числа в меню проектора.
5 Кнопка [Customize]	Виконує функцію, встановлену для кнопки Кнопка налашт. меню Параметри .
6 Кнопка [Menu]	Відображає та закриває меню проектора.
7 Кнопки зі стрілками	Слугують для підтвердження вибору пунктів меню під час відображення меню проектора.
8 Кнопка [Enter] []	Слугує для підтвердження поточного вибору й переходу до наступного рівня під час відображення меню проектора
9 Кнопка [Home]	Відображення/вихід з головного екрана.
10 Кнопки збільшення/зменшення гучності [Volume]	Призначені для регулювання гучності динаміка.
11 Кнопка [A/V Mute]	Слугує для ввімкнення й вимкнення відео та аудіо на певний час.
12 Кнопка [Mute]	Тимчасово вимикає звук.
13 Кнопки керування відтворенням	Здійснює керування пристроями, які відповідають стандарту HDMI CEC. Контролює потокове передавання медіа за допомогою AirPlay.
14 Кнопка [Freeze]	Слугує для призупинення та відновлення показу зображень.
15 Кнопка [E-Zoom] +/-	Зміна розміру проєційованого зображення.

Назва	Функція
16 Кнопка [Default]	Повернення вибраного параметра до значення за замовчуванням.
17 Кнопка [Esc]	Зупиняє виконання поточної функції. Повернення до попереднього рівня меню під час відображення меню проектора.
18 Кнопка [ID]	Натисніть та утримуйте цю кнопку, а кнопками з цифрами введіть ідентифікатор проектора, яким потрібно керувати за допомогою пульта дистанц. керування.
19 Кнопка [0/All]	Дозволяє керувати усіма проекторами незалежно від налаштування Ідентиф. проектора .
20 Кнопка [Computer/HDBaseT]	Перемикання на джерело зображення — порти Computer. Ця кнопка може бути недоступною залежно від моделі, яку ви використовуєте.
21 Кнопка [USB]	Перемикання між джерелами зображення — портом USB-A.
22 Кнопка [Source Search]	Слугує для зміни джерела входу.
23 Зона сигналу дистанційного керування	Передає сигнали пульта дистанційного керування.

► Пов'язані посилання

- "Параметри вхідного сигналу: меню «Сигнал»" [стор.140](#)
- "Параметри налаштування проектора: меню «Додаткові»" [стор.144](#)
- "Проеціювання презентації у режимі PC Free" [стор.69](#)
- "Одночасне проєціювання двох зображень" [стор.64](#)
- "Використання проектора в мережі" [стор.90](#)
- "Головний екран" [стор.39](#)

Налаштування проектора

Щоб налаштувати проектор, виконуйте вказівки, що наведені в цих розділах.

► Пов'язані посилання

- "Розміщення проектора" [стор.23](#)
- "З'єднання з проектором" [стор.26](#)
- "Встановлення батарей в пульт дистанційного керування" [стор.34](#)
- "Операції з пультом дистанційного керування" [стор.35](#)
- "Відкриття кришки об'єктива" [стор.36](#)

Для проєціювання зображення проектор можна розмістити практично на будь-якій пласкій поверхні.

Також проектор можна прикріпити на стелю, якщо потрібно, щоб його розміщення було фіксованим. У разі кріплення проектора до стелі потрібен додатковий кронштейн для монтажу на стелі.

Виконуйте такі кроки під час вибору розміщення проектора:

- проектор повинен бути встановлений на надійній рівній поверхні або прикріплений за допомогою відповідного кронштейна.

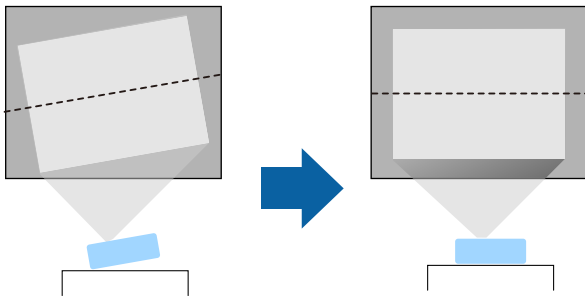

Якщо немає можливості встановити проектор прямо перед екраном, відрегулюйте трапецієдні спотворення за допомогою панелі керування проектором. Для кращої якості зображень радимо налаштувати положення встановлення проектора, щоб отримати правильні розмір і форму зображення.

- для забезпечення вентиляції слід залишити достатньо місця довкола та під проектором. Не ставте проектор над або навпроти будь-яких предметів, що перешкоджають вентиляції.
- Розташуйте проектор так, щоб він стояв прямо перед екраном, а не під кутом.

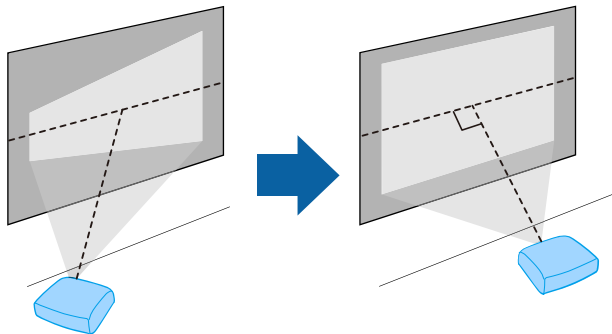

Попередження

- Для кріплення проектора на стелі слід встановити кронштейн для монтажу на стелю. У разі неправильного встановлення проектора, він може впасти та призвести до пошкодження або травми.
- Не використовуйте клей в точках для кріплення на стелі, щоб не випали гвинти, і не наносьте на проектор змазку, оливу та інші речовини. Інакше корпус проектора може тріснути, а проектор – впасти з кронштейна. Це може призвести до важкої травми для особи, що випадково опиниться під проектором, і пошкодити сам проектор.
- Неправильне встановлення стельового кріплення та проектора може призвести до падіння проектора. Закріпіть стельове кріплення, використовуючи всі точки кріплення на стелі, указані в посібнику користувача проектора. Крім того, використовуйте дріт або інший достатньо міцний предмет, щоб зафіксувати проектор і кріплення. Використовуйте лише рекомендовані Epson кріплення, сумісні з цим проектором.
- Не встановлюйте проектор у місцях з високою запиленістю та вологістю або в місцях, що зазнають впливу диму чи пари. Невиконання цієї вказівки може призвести до пожежі або ураження електричним струмом. Корпус проектора також може пошкодитися і вийти з ладу, що призведе до падіння проектора з кріплення.

Приклади умов, які можуть призвести до падіння проектора внаслідок пошкодження

- Місця, які зазнають впливу надмірної кількості диму або частинок олії в повітрі, наприклад, фабрики чи кухні
- Місця, в яких присутні летючі розчинники або хімічні речовини, наприклад, фабрики або лабораторії
- Місця, в яких проектор може зазнавати впливу миючих чи хімічних засобів, наприклад, заводи чи кухні
- Місця, в яких часто використовуються ароматичні олії, наприклад, кімнати для відпочинку
- Поруч із пристроями, які під час роботи виділяють надмірну кількість диму, частинки олії або піну

Попередження

- Не закривайте впускний та випускний вентиляційні отвори проектора. Закриття отворів може призвести до займання внаслідок підвищення температури всередині проектора.
- Не використовуйте та не зберігайте проектор у місцях, де він може зазнавати впливу пилу чи бруду. Інакше якість проєкції зобр. може погіршитися або може забитися повітряний фільтр, що призведе до несправності чи пожежі.
- Не встановлюйте проектор на нестійку поверхню або в місцях, які не відповідають вимогам щодо ваги пристрою. Інакше він може впасти або перекинутися та призвести до нещасного випадку або травми.
- У разі встановлення на підвищеннях вживайте заходів для запобігання падінню, зокрема використовуйте дроти, щоб гарантувати безпеку у випадку надзвичайної ситуації, наприклад землетрусу, і попередження нещасних випадків. Якщо пристрій встановлено неправильно, він може впасти та призвести до нещасного випадку або травми.
- Не встановлюйте в місцях, де може виникнути пошкодження сіллю, або в місцях, що піддаються корозійному газу, наприклад, сірчаному газу з гарячих джерел. Оскільки проектор може впасти через корозію. Це також може призвести до несправності проектора.

Попередження

- Користуйтеся проектором лише в прямому положенні. Інакше проектор може зламатися.
- Під час використання проектора на висоті понад 1500 м, надайте параметру **Висотний режим** значення **Увімкн.** в меню проектора для належного регулювання його внутрішньої температури.
 **Додаткові > Операція > Висотний режим**
- Намагайтеся не встановлювати проектор у місцях з високою вологістю та пилом або в місцях, що зазнають впливу диму від полум'я або тютюнового диму.

» Пов'язані посилання

- "Налаштування проектора та параметри встановлення" [стор.25](#)

- "Відстань проєкції" [стор.25](#)
- "Форма зображення" [стор.49](#)
- "Параметри налаштування проектора: меню «Додаткові»" [стор.144](#)

Налаштування проектора та параметри встановлення

Проектор можна налаштувати або встановити кількома способами: спереду або ззаду

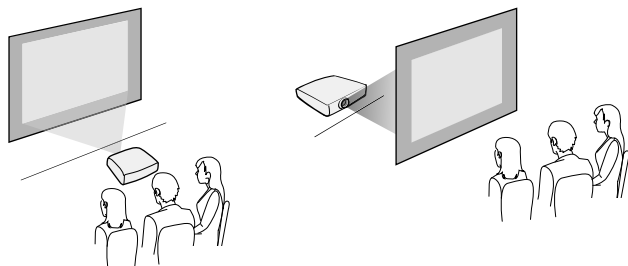

спереду або ззаду на стелі

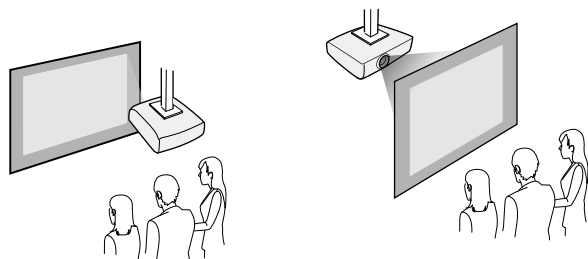

Переконайтеся, що вибрано правильний параметр **Проекція** в меню проектора **Додаткові** відповідно до способу встановлення.

► Пов'язані посилання

- "Режими проєціювання" [стор.45](#)

Відстань проєкції

Приблизний розмір зображення залежить від відстані між екраном і проектором. Що далі проектор знаходиться від екрану, то менше зображення. Також його розмір може залежати від налаштувань коефіцієнта масштабування, співвідношення сторін та інших параметрів.

Див. додаток, щоб визначити приблизну відстань між проектором і екраном на основі розміру зображення, що проєціюється.



Під час коригування трапецієдних спотворень зображення може бути трохи меншим.

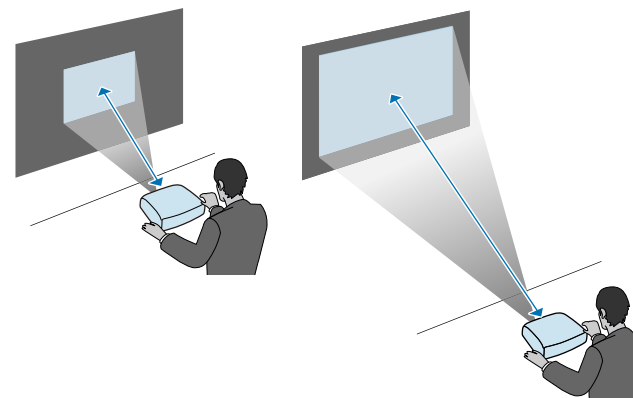

► Пов'язані посилання

- "Розмір екрана і відстань проєкції" [стор.209](#)

У наведених нижче розділах описано процес під'єднання проектора до різних джерел зображення.

Попередження

Перевірте форму та орієнтацію з'єднувачів на кабелі, який потрібно підключити. Якщо з'єднувач не заходить в порт, не застосовуйте силу. Пристрій або проектор може пошкодитися або працювати несправно.



Список кабелів, які входять до комплекту проектора див. у посібнику *Коротка інструкція "Початок роботи"*. За необхідності придбайте додаткові або доступні у продажу кабелі.

► Пов'язані посилання

- "Підключення до комп'ютера" [стор.26](#)
- "Підключення до джерел відеосигналу" [стор.27](#)
- "Підключення до зовнішніх USB-пристроїв" [стор.29](#)
- "Підключення до документ-камери" [стор.30](#)
- "Підключення до зовнішніх пристроїв" [стор.30](#)

Підключення до комп'ютера

Виконуйте вказівки, що наведені в цих розділах, щоб підключити проектор до комп'ютера.

► Пов'язані посилання

- "Підключення до комп'ютера для виведення відео або аудіо за допомогою кабелю VGA" [стор.26](#)
- "Підключення до комп'ютера для виведення відео або аудіо за допомогою кабелю HDMI" [стор.27](#)

Підключення до комп'ютера для виведення відео або аудіо за допомогою кабелю VGA

Проектор можна підключити до комп'ютера за допомогою комп'ютерного кабелю VGA. (ЕВ-994F)

Щоб вивести звук на систему динаміків проектора, підключіть їх за допомогою доступного в продажу аудіокабелю зі стереофонічним міні-гніздом діаметром 3,5 мм.



- Щоб підключити комп'ютер, який не оснащено відеопортом VGA, потрібен адаптер для підключення до відеопорту VGA проектора.
- Також можна налаштувати порт за допомогою аудіовходу в меню проектора **Додаткові**.
 - ☛ **Додаткові > Налаштування A/V > Налаштування аудіо > Вихід аудіо**
- Упевніться, що аудіокабель має маркування «No resistance».

- 1** Підключіть комп'ютерний кабель VGA до порту монітора.
- 2** Інший кінець підключіть до порту Computer на проекторі.

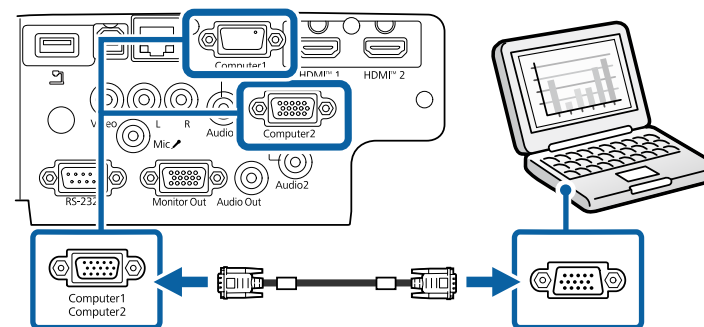

- 3** Затягніть гвинти на з'єднувачі VGA.

4 Підключіть аудіокабель до навушників або гнізда звукового виходу ноутбука або до динаміка чи порта звукового виходу ПК.

5 Підключіть інший кінець до порту Audio, що відповідає порту Computer, що використовується.

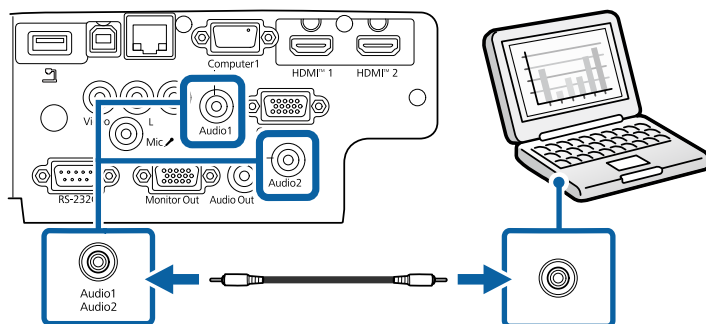

► **Пов'язані посилання**

- "Параметри налаштування проектора: меню «Додаткові»" [стор.144](#)

Підключення до комп'ютера для виведення відео або аудіо за допомогою кабелю HDMI

Якщо комп'ютер оснащено портом HDMI, його можна підключити до проектора за допомогою кабелю HDMI та виводити звук із комп'ютера разом із проєційованим зображенням.



Щоб підключити пристрій з ОС Mac, який не оснащено портом HDMI, знадобиться адаптер для підключення до порту HDMI проектора. Зверніться до компанії Apple, щоб дізнатися параметри сумісного адаптера. Комп'ютери з ОС Mac старіших версій (2009 р. або раніших) можуть не підтримувати виведення звуку через порт HDMI.

1 Підключіть кабель HDMI до порту виходу HDMI.

2 Інший кінець підключіть до порту HDMI проектора.

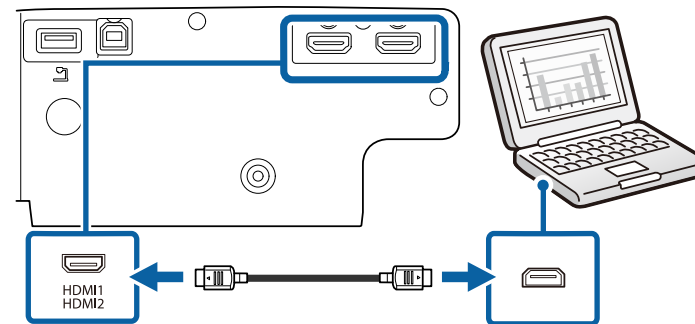

Якщо звук погано чути через підключення до порту HDMI, підключіть один кінець доступного у продажу аудіокабелю зі стереофонічним міні-гніздом діаметром 3,5 мм до порту Audio на проекторі, а інший – до порту виходу аудіо на комп'ютері. Оберіть порт входу аудіо, до якого ви підключаєтеся, в меню проектора **Додаткові. (EВ-994F)**

- ☛ **Додаткові > Налаштування A/V > Налаштування аудіо > Вихід аудіо HDMI1**
- ☛ **Додаткові > Налаштування A/V > Налаштування аудіо > Вихід аудіо HDMI2**

► **Пов'язані посилання**

- "Параметри налаштування проектора: меню «Додаткові»" [стор.144](#)

Підключення до джерел відеосигналу

Виконуйте вказівки, що наведені в цих розділах, щоб підключити відеопристрій до комп'ютера.



- Якщо порт на пристрої, що підключається, має нестандартну форму, скористайтеся кабелем, який входить в комплект цього пристрою, або додатковим кабелем для підключення проектора.
- Кабелі відрізняються залежно від вихідного сигналу, що надходить від під'єданого відеообладнання.
- Деякі типи відеообладнання можуть постачати різні типи сигналів. Зверніться до посібника користувача, який надається разом із відеообладнанням, щоб отримати докладну інформацію про можливі вихідні сигнали.

► Пов'язані посилання

- "Підключення до джерела відеосигналу HDMI" [стор.28](#)
- "Підключення до джерела композитного відеосигналу" [стор.28](#)

Підключення до джерела відеосигналу HDMI

Якщо джерело відеосигналу має порт HDMI, його можна підключити до проектора за допомогою кабелю HDMI та виводити звук із джерела зображення разом із проєційованим зображенням.

Попередження

Не вмикайте джерело відеосигналу до того як підключити його до проектора. Це може призвести до пошкодження проектора.

- 1** Підключіть кабель HDMI до порту виходу HDMI на джерелі відеосигналу.

- 2** Інший кінець підключіть до порту HDMI проектора.

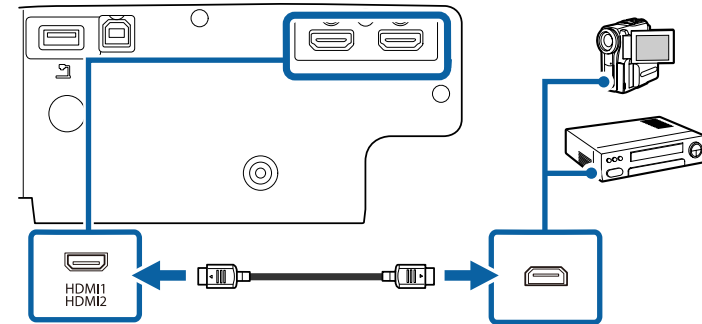

Якщо звук погано чути через підключення до порту HDMI, підключіть один кінець доступного у продажу аудіокабелю зі стереофонічним міні-рознімом діаметром 3,5 мм до порту Audio на проекторі, а інший – до порту аудіовиходу джерела відеосигналу. Оберіть порт входу аудіо, до якого ви підключаєтеся, в меню проектора **Додаткові**. (EB-994F)

- ☛ **Додаткові** > **Налаштування A/V** > **Налаштування аудіо** > **Вихід аудіо HDMI1**
- ☛ **Додаткові** > **Налаштування A/V** > **Налаштування аудіо** > **Вихід аудіо HDMI2**

► Пов'язані посилання

- "Параметри налаштування проектора: меню «Додаткові»" [стор.144](#)

Підключення до джерела композитного відеосигналу

Якщо джерело відеосигналу оснащено портом композитного відеосигналу, його можна підключити до проектора за допомогою відеокабелю з рознімом RCA або A/V. (EB-994F)

Щоб вивести звук на систему динаміків проектора, підключіть їх за допомогою доступного в продажі аудіокабелю з роз'ємом RCA.



Упевніться, що аудіокабель має маркування «No resistance».

1 Підключіть кабель зі з'єднувачем жовтого кольору до порта відеовиходу жовтого кольору на джерелі відеосигналу.

2 Інший кінець підключіть до порта Video проектора.

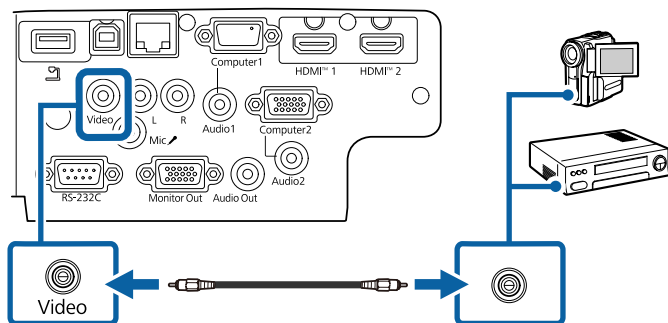

3 Підключіть аудіокабель до портів звукового виходу на джерелі відеосигналу.

4 Інший кінець підключіть до портів L-Audio-R проектора.

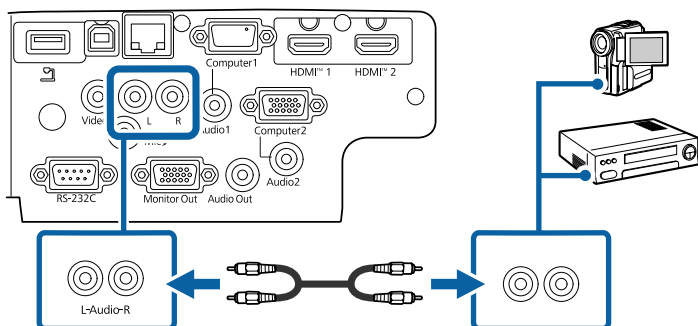

Підключення до зовнішніх USB-пристроїв

Виконуйте вказівки, що наведені в цих розділах, щоб підключити до проектора зовнішні USB-пристрої.

► Пов'язані посилання

- "Проеціювання з USB-пристроїв" [стор.29](#)
- "Підключення до USB-пристроїв" [стор.30](#)
- "Відключення USB-пристрою" [стор.30](#)

Проеціювання з USB-пристроїв

Можна проєціювати зображення та інший контент без комп'ютера чи відеопристрою, якщо підключити до проектора один з таких пристроїв:

- USB-флеш-накопичувач
- цифрова камера або смартфон
- зовнішній жорсткий диск USB



- Цифрові камери чи смартфони повинні мати можливість підключення через USB, а не TWAIN, і повинні підтримувати стандарт USB Mass Storage.
- Зовнішні жорсткі диски USB повинні відповідати таким вимогам:
 - Підтримка стандарту USB Mass Storage (сумісними є не всі пристрої, що підтримують стандарт USB Mass Storage)
 - Відформатовано у FAT16/32
 - Автономне живлення власними джерелами живлення змінного струму (не рекомендовано використовувати жорсткі диски з живленням від шини)
 - Уникайте використання жорстких дисків із кількома розділами

Можна показувати слайди з файлів зображень під'єданого пристрою USB.

► Пов'язані посилання

- "Проеціювання презентації у режимі PC Free" [стор.69](#)

Підключення до USB-пристроїв

USB-пристрій можна підключити через порт проектора USB-A і використовувати його для проєціювання зображень та іншого вмісту.

- 1** Якщо USB-пристрій постачався разом із адаптером живлення, підключіть пристрій до електричної розетки.
- 2** Підключіть USB-кабель або USB-носій до порту USB-A проектора, як показано нижче.

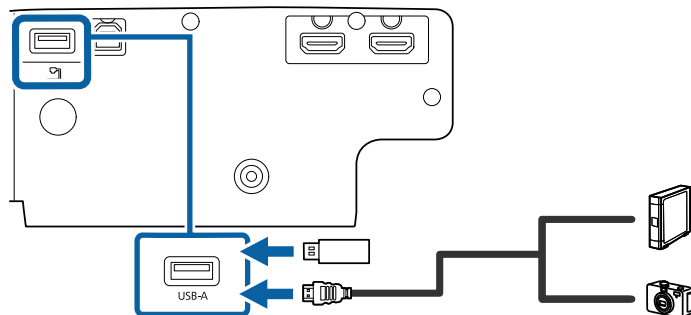

Попередження

- Використовуйте USB-кабель з комплекту або той, що призначений для використання з пристроєм.
- Не підключайте USB-концентратор або USB-кабель довжиною понад 3 метри, інакше пристрій може працювати неправильно.

- 3** За потреби підключіть інший кінець до пристрою.

Відключення USB-пристрою

Після завершення презентації з підключеного USB-пристрою відключіть пристрій від проектора.

- 1** За потреби вимкніть пристрій та від'єднайте його від розетки.
- 2** Відключіть USB-пристрій від проектора.

Підключення до документ-камери

Для проєціювання зображень з камери можна підключити документ-камеру до проектора.

Метод підключення залежить від моделі документ-камери Epson. Докладно див. у посібнику до документ-камери.

Підключення до зовнішніх пристроїв

Виконайте вказівки, наведені в цих розділах, щоб підключити зовнішні пристрої до проектора.

► Пов'язані посилання

- "Підключення до монітору VGA" [стор.30](#)
- "Підключення зовнішніх динаміків" [стор.31](#)
- "Підключення мікрофона" [стор.32](#)
- "Підключення до потокового програвача" [стор.32](#)

Підключення до монітору VGA

Якщо проектор підключено до комп'ютера за допомогою порту Computer, до проектора можна підключити зовнішній монітор. Це дає

зможу переглядати презентацію на зовнішньому моніторі, навіть якщо проєційоване зображення невидиме. (EB-994F)



- Якщо потрібно вивести зображення на зовнішній монітор, коли проектор вимкнено, виберіть **Завжди** як налаштування **Вихід A/V** в меню проектора **Додаткові**.

☛ **Додаткові > Налаштування A/V > Вихід A/V**

- На моніторах із частотою оновлення нижче 60 Гц зображення може відображатися неправильно.

- 1** Переконайтеся, що комп'ютер підключено до порту Computer проектора.



На зовнішній монітор можна виводити лише аналоговий RGB-сигнал з порту Computer1. Виводити сигнали, отримані з інших портів неможливо.

- 2** Підключіть кабель зовнішнього монітора до порту Monitor Out проектора.

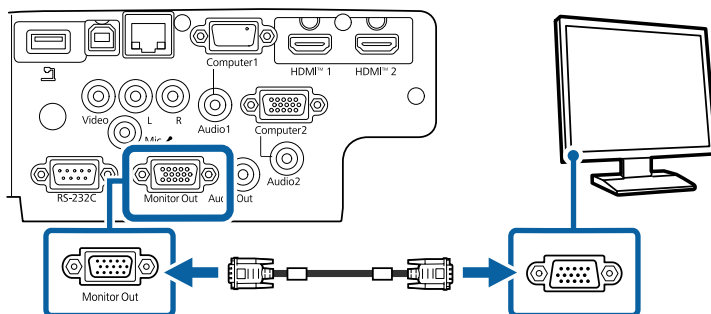

► Пов'язані посилання

- "Параметри налаштування проектора: меню «Додаткові»" [стор.144](#)

Підключення зовнішніх динаміків

Щоб покращити звук під час презентації, можна підключити до проектора зовнішні динаміки із незалежним живленням. За допомогою пульта дистанційного керування проектора можна регулювати гучність.



- Якщо потрібно вивести звук на зовнішні динаміки, коли проектор вимкнено, виберіть **Завжди** як налаштування **Вихід A/V** в меню проектора **Розширений**.

☛ **Додаткові > Налаштування A/V > Вихід A/V**

- Проектор також можна під'єднати до підсилювача з динаміками.
- Після під'єднання зовнішніх динаміків вбудована система динаміків проектора вимикається.

- 1** Переконайтеся, що комп'ютер або джерело відео підключено до проектора за допомогою аудіо- та відеокабелів (за необхідності).

- 2** Знайдіть відповідний кабель для підключення зовнішніх динаміків, наприклад, стереокабель із рознімами міні та з контактами, або інший тип кабелю чи адаптера.

- 3** Під'єднайте один кінець кабелю до зовнішніх динаміків, якщо потрібно.

- 4** Під'єднайте кінець стереокабелю із рознімом міні до порту Audio Out проектора.

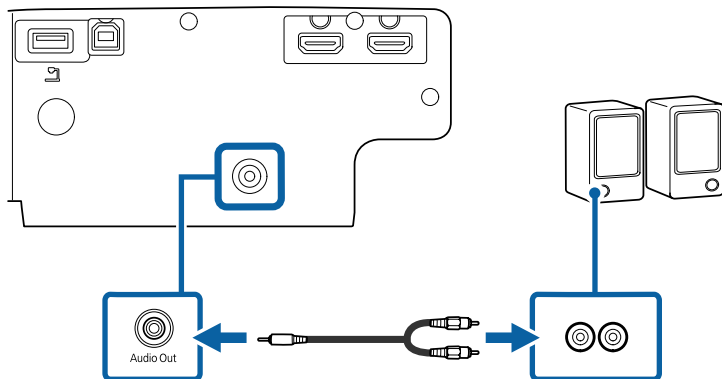

► Пов'язані посилання

- "Параметри налаштування проектора: меню «Додаткові»" [стор.144](#)

Підключення мікрофона

До порту Mic проектора можна підключити мікрофон, щоб забезпечити звуковий супровід презентації. (EB-994F)



- Зйомне джерело живлення не підтримується.
- Якщо потрібно вивести звук з мікрофона, коли проектор вимкнено, виберіть **Завжди** як параметр **Вихід A/V** в меню проектора **Додаткові**.
 - ☛ **Додаткові > Налаштування A/V > Вихід A/V**
- Відрегулюйте **Вход. рівень гучн.**, якщо звук з мікрофона занадто слабкий або занадто гучний, що призводить до рипіння звуку.
 - ☛ **Параметри > Вхід. рівень гучн.**

- 1** Підключіть кабель мікрофона до порту Mic проектора.

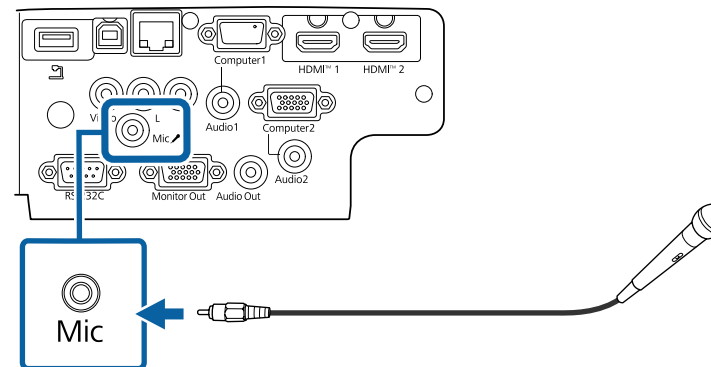

- 2** Якщо необхідно, увімкніть мікрофон.

Підключення до потокового програвача

Ви можете підключити свій потоковий медіапрогравач до порту HDMI проектора. Підключивши USB-кабель джерела живлення, можна живити потоковий програвач від проектора.



Спосіб підключення та робоче середовище для потокового програвача відрізняються залежно від моделі, яку ви використовуєте. Додаткову інформацію див. у документації, що постачається разом із потоковим програвачем; інакше він може не працювати належним чином.

- 1** Підключіть потоковий програвач до порту HDMI проектора.

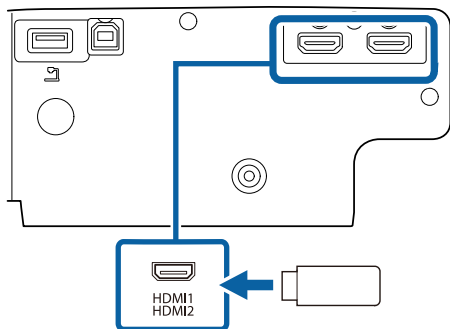

- 2** Підключіть кабель USB джерела живлення до порту USB-A проектора.

- 3** Підключіть інший кінець до потокового програвача.

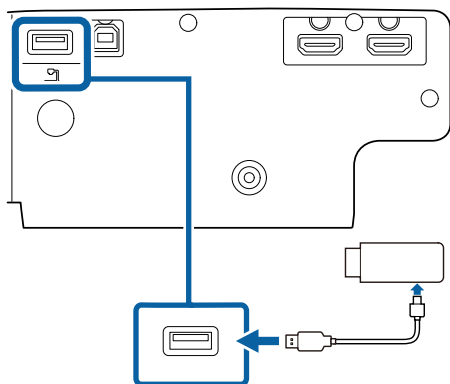

У пульті дистанційного керування використовуються дві батарейки типу АА, що постачаються в комплекті з проектором.

Попередження

Перед виконанням операцій з батареями обов'язково прочитайте *Інструкції з техніки безпеки*.

- 1** Відкрийте кришку відділення для батарей, як показано нижче.

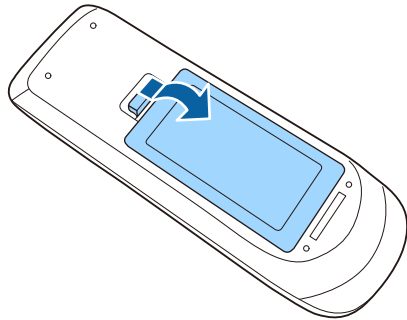

- 2** Якщо потрібно, вийміть використані батареї.



Використані батареї потрібно утилізувати відповідно до місцевих норм.

- 3** Вставте кінці батарейок відповідно до позначок + і -, як показано на малюнку.

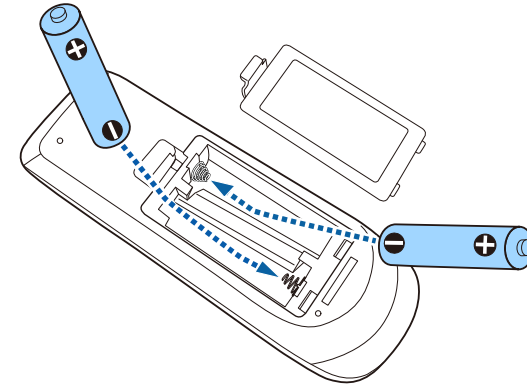

⚠ Попередження

Щоб правильно встановити батареї, перевірте розташування знаків (+) і (-) у батарейному відділенні. Якщо батареї встановлено неправильно, може статися вибух або витік електроліту, що призведе до займання, пошкодження виробу чи травмування.

- 4** Закрийте кришку відділення для батареї та притисніть її, щоб вона стала на місце.

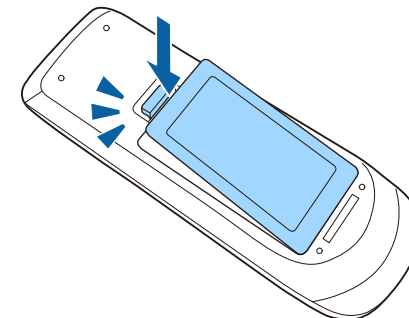

За допомогою пульта дистанційного керування можна керувати проектором практично з будь-якого кута кімнати.

Упевніться, що направляєте пульт дистанційного керування на приймачі проектора на відстані та під відповідним кутом, як показано нижче.

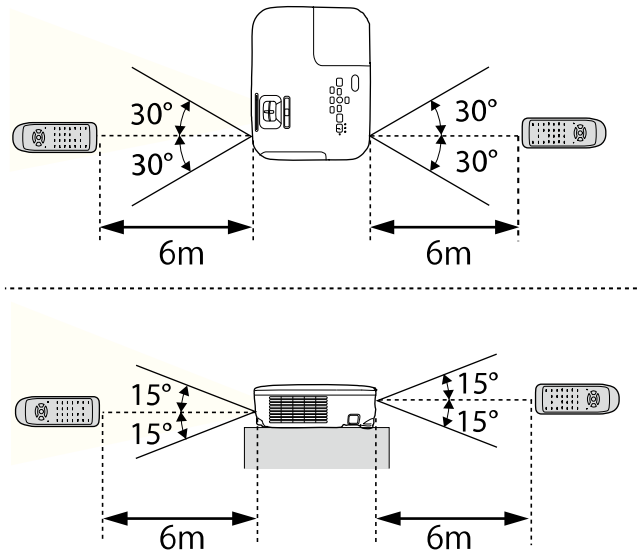

Уникайте використання пульта дистанційного керування в умовах сильного флуоресцентного світла чи прямих сонячних променів, інакше проектор може не відповідати на команди. Якщо ви не плануєте використовувати пульт дистанційного керування впродовж тривалого часу, вийміть батареї.

- 1** Щоб відкрити кришку об'єктива, поверніть перемикач заглушення сигналу аудіо-відео до клацання.

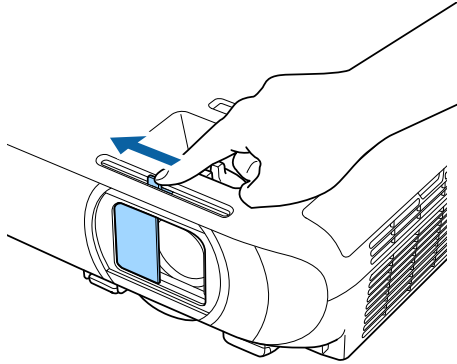

- 2** Щоб закрити об'єктив або тимчасово вимкнути зображення, що проєціюється, і звук, закрийте кришку об'єктива.



Живлення проектора вимикається автоматично через 30 хв. після активації функції «Вимкнення A/V». Цю функцію можна вимкнути.

☛ ECO > Тайм.криш. об'єкт.

Використання основних функцій проектора

Виконуйте інструкції, що наведені в цих розділах, щоб використовувати основні функції проектора.

► Пов'язані посилання

- "Увімкнення проектора" [стор.38](#)
- "Вимкнення проектора" [стор.41](#)
- "Установлення дати й часу" [стор.42](#)
- "Вибір мови в меню проектора" [стор.44](#)
- "Режими проєціювання" [стор.45](#)
- "Відображення тестового шаблону" [стор.47](#)
- "Налаштування висоти зображення" [стор.48](#)
- "Форма зображення" [стор.49](#)
- "Зміна розміру зображення за допомогою кільця масштабування" [стор.54](#)
- "Фокусування зображення за допомогою фокусувального кільця" [стор.55](#)
- "Вибір джерела зображення" [стор.56](#)
- "Співвідношення сторін зображення" [стор.58](#)
- "Налаштування продуктивності (режим кольору)" [стор.60](#)
- "Контроль гучності за допомогою кнопок гучності" [стор.62](#)

Увімкніть комп'ютер або відеообладнання, яке плануєте використовувати, після увімкнення проектора.

- 1** Підключіть кабель живлення до гнізда живлення проектора та вставте його в електророзетку.

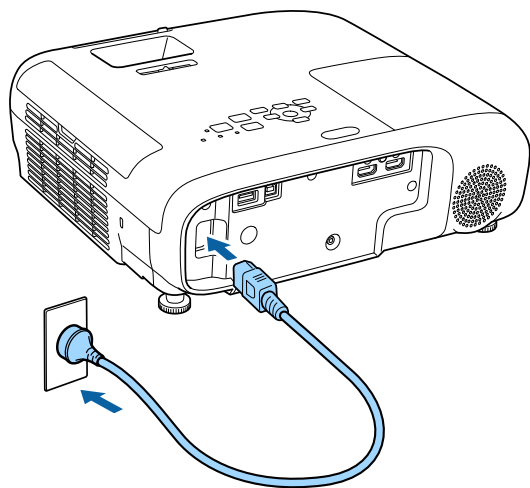

Індикатор живлення проектора засвітиться блакитним кольором. Це означає, що до проектора надходить живлення, однак він ще не увімкнений (перебуває в режимі очікування).

- 2** Натисніть кнопку живлення на контрольній панелі, або пульті дистанційного керування, щоб увімкнути проектор.

Проектор видасть короткий звуковий сигнал, а індикатор стану буде блимати синім кольором під час розігріву проектора. Щойно проектор розігріється, індикатор стану припинить блимати і засвітиться синім.

- 3** Відкрийте кришку об'єктива проектора.

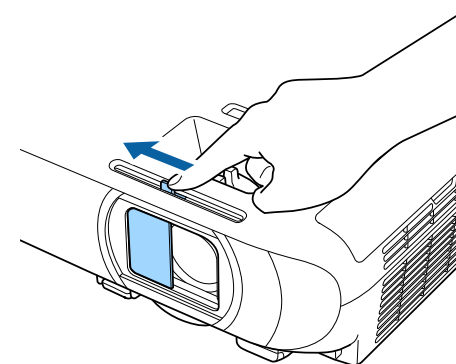

Якщо зображення, що проєціюється, не видно, виконуйте вказівки нижче.

- Перевірте, чи кришка об'єктива відкрита повністю.
- Увімкніть підключений комп'ютер або відеопристрій.
- Змініть виведення зображення з комп'ютера, якщо використовується ноутбук.
- Вставте DVD або інший відеоносій та натисніть кнопку відтворення (за потреби).
- Натисніть кнопку [Source Search] на пульті дистанційного керування або панелі керування, щоб знайти джерело.
- Вкажіть бажане джерело відеосигналу, натиснувши відповідну кнопку на пульті дистанційного керування.
- Якщо з'явиться Головний екран, виберіть джерело проєкції.

Попередження

- У жодному разі не заглядайте до об'єктива проектора, коли лампа проектора увімкнена. Це може призвести до порушення зору, і особливо небезпечно для дітей.
 - Перші ніж вмикати проектор на відстані за допомогою пульта дистанційного керування, переконайтеся, що ніхто не дивиться в об'єктив.
 - Під час проєціювання не затуляйте світло проектора книгою чи іншими предметами. Якщо затулити світло проектора, область, на яку воно світить, нагріється. Це може призвести до розплавлення, займання чи пожежі. Також через відбиття світла може нагрітися об'єктив. Це може призвести до несправності проектора. Щоб зупинити проєціювання, скористайтеся функцією Вимкнення A/V або вимкніть проектор.
 - Джерелом світла проектора є ртутна лампа з високим внутрішнім тиском. Лампа може розбитися або не вмикатися через вібрації або удари, або через тривале використання. Якщо лампа вибухне, може відбутися витік газу та розкидання дрібних частинок скла, що може в свою чергу призвести до травми. Дотримуйтеся інструкцій нижче.
 - Не розбирайте та не пошкоджуйте лампу, а також не наражайте її на удари.
 - Не наближайте обличчям до проектора, коли він працює.
 - Поводьтеся особливо обережно у разі монтажу проектора на стелю, оскільки дрібні частинки скла можуть випасти під час зняття кришки лампи. Якщо ви виконуєте очищення або заміну лампи самостійно, поведіться з нею обережно, щоб дрібні частинки скла не потрапили в очі або рот.
- Якщо лампа розіб'ється, негайно провітрити приміщення та зверніться до лікаря, якщо ви проковтнете частинки битого скла або якщо вони потраплять в очі або рот.



- Якщо для параметра **Direct Power On** встановлено значення **Увімкн.** у меню **Додаткові** проектора, проектор увімкнеться, щойно ви вставите його штекер у розетку. Зверніть увагу, що проектор також вмикається автоматично у таких випадках, як відновлення після вимкнення електроенергії.
 - ☛ **Додаткові > Операція > Direct Power On**
- Коли для параметра **Автоувімкнення** встановлено певний порт в меню проектора **Додаткові**, проектор увімкнеться, щойно виявить сигнал зображення з цього порту.
 - ☛ **Додаткові > Операція > Автоувімкнення**

» Пов'язані посилання

- "Головний екран" [стор.39](#)
- "Параметри налаштування проектора: меню «Додаткові»" [стор.144](#)

Головний екран

За допомогою функції Головний екран ви можете легко вибрати джерело зображення та отримати доступ до інших корисних функцій. Ви можете відкрити Головний екран, натиснувши кнопку [Home] на панелі керування або пульті дистанційного керування. Головний екран також відображається, коли до увімкненого проектора не надходить вхідний сигнал.

Натискайте кнопки зі стрілками на панелі керування або на пульті дистанційного керування, щоб вибрати пункт меню, а потім натисніть кнопку [Enter].



Головний екран зникає за 10 хв. бездіяльності.

► Пов'язані посилання

- "Форма зображення" [стор.49](#)
- "Параметри налаштування проектора: меню «Додаткові»" [стор.144](#)
- "Використання меню проектора" [стор.136](#)
- "Використання меню «Довідка» проектора" [стор.192](#)
- "Одночасне проєціювання двох зображень" [стор.64](#)

- 1 Обирає бажане джерело проєціювання.
- 2 Показує Посібн. з підключ. Ви можете вибрати засоби бездротового підключення в залежності від використовуваного Вами пристрою, таких як смартфони або комп'ютери.
- 3 Видаляє всі пристрої зі списку блокування. Список блокування містить пристрої, яким автоматично забороняється проєціювання в Miracast. Це повідомлення з'являється, якщо пристрій додано до списку блокування.
- 4 Відображає Головний екран.
- 5 Відображає меню проектора.
- 6 Виконує команди меню, призначені для параметра **Головний екран** в меню проектора **Додаткові**.
- 7 Відображає меню **Інформація**. (За винятком EB-994F)
Слугує для одночасного проєціювання двох зображень з різних джерел на екрані, поділеному на дві частини. (EB-994F)
- 8 Коригує форму зображення, якщо воно має форму неправильного прямокутника.

Вимкніть проектор і перезапустіть його після використання.



- Вимкніть пристрій, якщо він не використовується, щоб продовжити термін служби проектора. Термін служби лампи залежить від вибраного режиму, умов середовища та використання. Із часом яскравість знижується.
- Так як проектор підтримує функцію прямого вимкнення, його можна вимкнути негайно, використовуючи вимикач.

1 Натисніть кнопку живлення на панелі керування або на пульті дистанційного керування.

З'явиться екран підтвердження завершення роботи.

Вимкнути живлення?

Так : Натисніть кнопку 

Ні : Натисніть будь-яку іншу кнопку

2 Ще раз натисніть кнопку живлення. (Щоб залишити пристрій ввімкненим, натисніть будь-яку іншу кнопку.)

Проектоване зображення зникне, проектор видасть два короткі звукові сигнали й індикатор стану вимкнеться.



Завдяки технології миттєвого вимкнення Epson Instant Off, немає періоду охолодження, тому проектор можна спакувати та транспортувати одразу.

3 Перед транспортуванням чи зберіганням проектора, упевніться, що індикатор живлення засвітився синім кольором (але не блимає), а індикатор стану вимкнено, після чого від'єднайте кабель живлення.

4 Закрийте кришку об'єктива проектора.

Можна встановити дату й час проектора.

- 1** Увімкніть проектор.
- 2** Натисніть кнопку [Menu] на панелі керування або на пульті дистанційного керування.
- 3** Виберіть меню **Додаткові** і натисніть кнопку [Enter].
- 4** Виберіть параметр **Операція** і натисніть клавішу [Enter].
- 5** Виберіть параметр **Дата і час** і натисніть клавішу [Enter].
З'явиться такий екран:

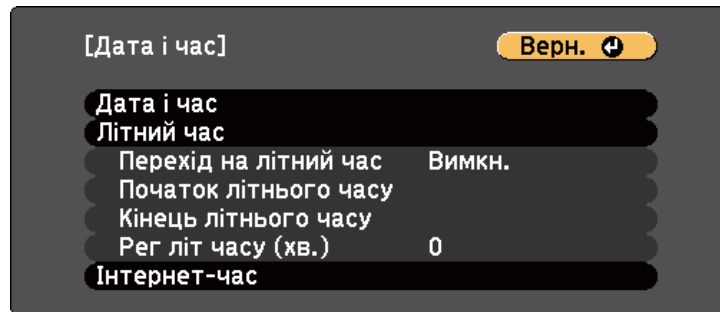

- 6** Виберіть параметр **Дата і час** і натисніть клавішу [Enter].
З'явиться такий екран:

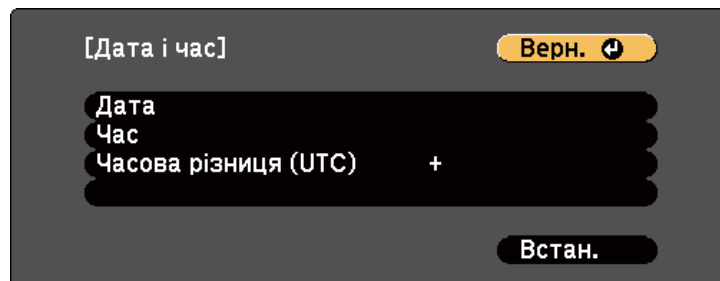

- 7** Виберіть параметр **Дата**, натисніть клавішу [Enter], і введіть поточну дату за допомогою клавіатури, що з'явилася.
- 8** Виберіть параметр **Час**, натисніть клавішу [Enter], і введіть поточний час за допомогою клавіатури, що з'явилася.
- 9** Виберіть параметр **Часова різниця (UTC)**, натисніть клавішу [Enter], і введіть часову різницю за Грінвічем.
- 10** Після завершення виберіть параметр **Встановити** і натисніть клавішу [Enter].
- 11** Щоб увімкнути перехід на літній час, виберіть параметр **Перехід на літний час** і натисніть клавішу [Enter]. Потім виберіть параметри.

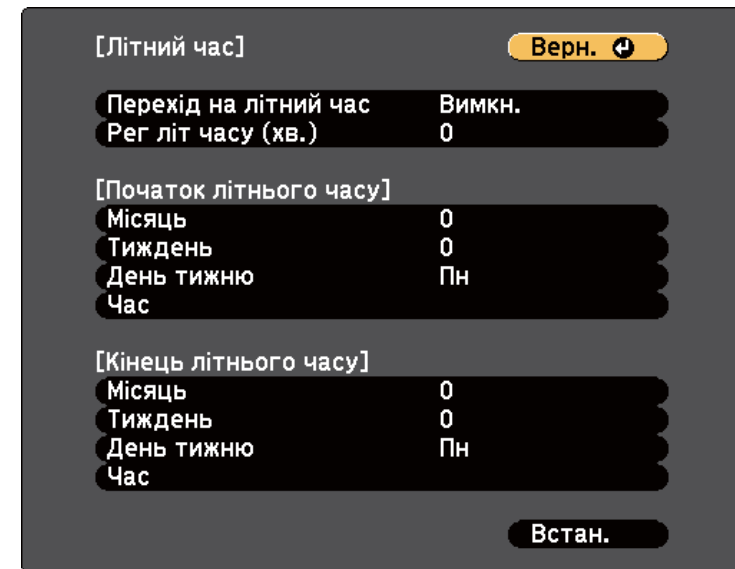

- 12** Після завершення виберіть параметр **Встановити** і натисніть клавішу [Enter].

- 13** Щоб оновлювати час автоматично через сервер Інтернет-часу, виберіть параметр **Інтернет-час** і натисніть клавішу [Enter]. Потім виберіть параметри.

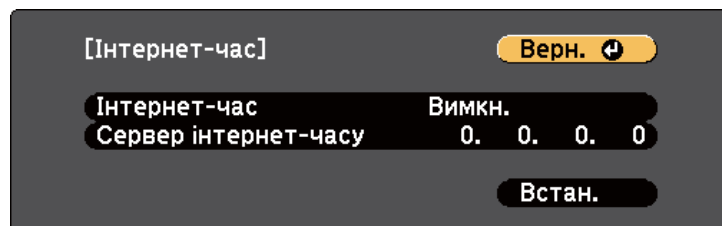

- 14** Після завершення виберіть параметр **Встановити** і натисніть клавішу [Enter].
- 15** Натисніть кнопку [Menu] або [Esc], щоб вийти з меню.

Щоб переглянути меню проектора та повідомлення іншою мовою, можна змінити параметр **Мова**.

- 1** Увімкніть проектор.
- 2** Натисніть кнопку [Menu] на панелі керування або на пульті дистанційного керування.
- 3** Виберіть меню **Додаткові** і натисніть кнопку [Enter].

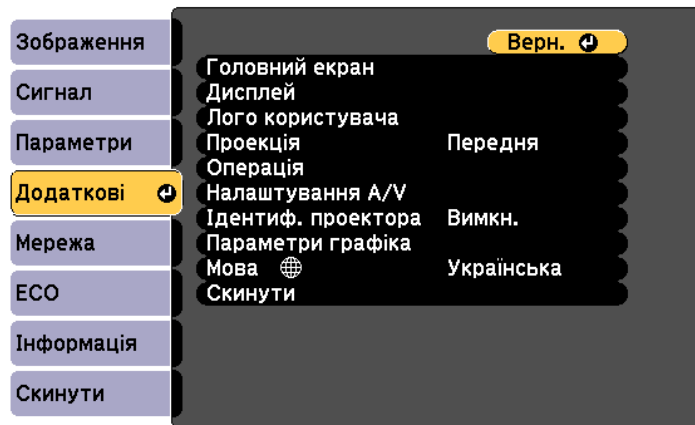

- 4** Виберіть параметр **Мова** і натисніть кнопку [Enter].
- 5** Виберіть бажану мову та натисніть кнопку [Enter].
- 6** Натисніть кнопку [Menu] або [Esc], щоб вийти з меню.

Залежно від того, як розміщений проектор, можливо, потрібно буде змінити режим проєціювання, щоб зображення проєціювалися правильно.

- Параметр **Передня** дає змогу робити проєкцію зі столу, що стоїть перед екраном.
- Параметр **Передня/Стеля** перевертає зображення згори донизу, щоб проєціювати в перевернутому положенні зі стелі або в разі кріплення на стіну.
- Параметр **Задня** перевертає зображення в горизонтальне положення, щоб проєціювати з-за просвітного екрана.
- **Задня/Стеля** перевертає зображення згори донизу і горизонтально, щоб проєціювати зі стелі та з-за напівпрозорого екрана.

► Пов'язані посилання

- "Зміна режиму проєціювання за допомогою пульта дистанційного керування" [стор.45](#)
- "Зміна режиму проєціювання за допомогою меню" [стор.45](#)
- "Налаштування проектора та параметри встановлення" [стор.25](#)

Зміна режиму проєціювання за допомогою пульта дистанційного керування

Режим проєціювання можна змінити, щоб перевернути зображення згори донизу.

- 1** Увімкніть проектор і виведіть зображення на екран.

- 2** Натисніть і утримуйте кнопку [A/V Mute] на пульті дистанційного керування впродовж п'яти секунд.

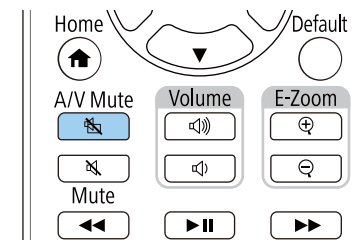

Зображення ненадовго зникне і з'явиться знову, перевернуте згори донизу.

- 3** Щоб відновити початковий режим проєціювання, знову натисніть і утримуйте кнопку [A/V Mute] впродовж п'яти секунд.

Зміна режиму проєціювання за допомогою меню

Режим проєціювання можна змінити, щоб повернути зображення згори донизу та/або зліва направо за допомогою меню проектора.

- 1** Увімкніть проектор і виведіть зображення на екран.

- 2 Натисніть кнопку [Menu] на панелі керування або на пульті дистанційного керування.
- 3 Виберіть меню **Додаткові** і натисніть кнопку [Enter].



- 4 Виберіть пункт **Проекція** і натисніть кнопку [Enter].
- 5 Виберіть режим проєціювання та натисніть кнопку [Enter].

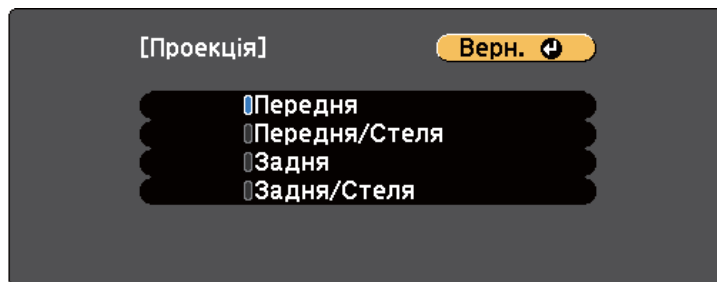

- 6 Натисніть кнопку [Menu] або [Esc], щоб вийти з меню.

Щоб відкоригувати відтворюване зображення, коли проектор не під'єднано до комп'ютера чи відеопристрою, використовується тестовий шаблон.



Щоб встановити значення пунктів меню, які не можна встановити під час відображення тестового шаблону, або точно налаштувати проектоване зображення, слід спроектувати зображення з підключеного пристрою.

- 1** Увімкніть проектор.
- 2** Натисніть кнопку [Menu] на панелі керування або на пульті дистанційного керування.
- 3** Виберіть меню **Параметри** і натисніть кнопку [Enter].

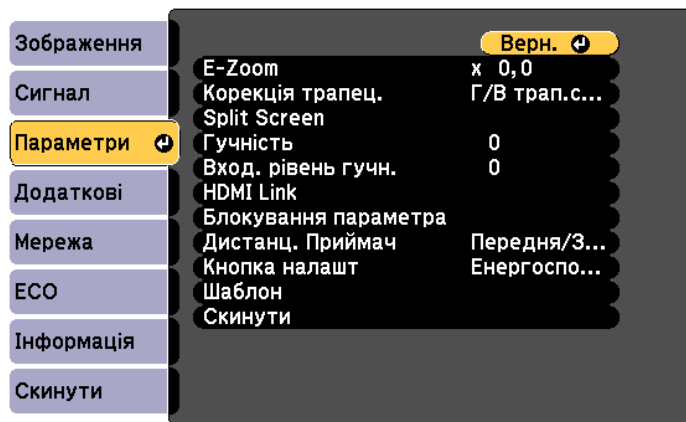

- 4** Виберіть пункт **Шаблон** > **Тестовий шаблон** і натисніть клавішу [Enter].
Відобразиться тестовий шаблон.

- 5** За потреби відкоригуйте зображення.
- 6** Натисніть клавішу [Esc], щоб очистити тестовий шаблон.

Якщо в разі проєціювання зі столу або іншої пласкої поверхні зображення знаходиться зависоко або занизько, висоту зображення можна настроїти за допомогою ніжки регулювання висоти проектора.

Чим більше кут нахилу, тим складніше відрегулювати фокус. Проектор слід розташувати таким чином, щоб не було потреби значно його нахилити.

- 1** Увімкніть проектор і виведіть зображення на екран.
- 2** Щоб відрегулювати передню ніжку, потягніть за важіль витягнення опори та підніміть передню частину проектора.

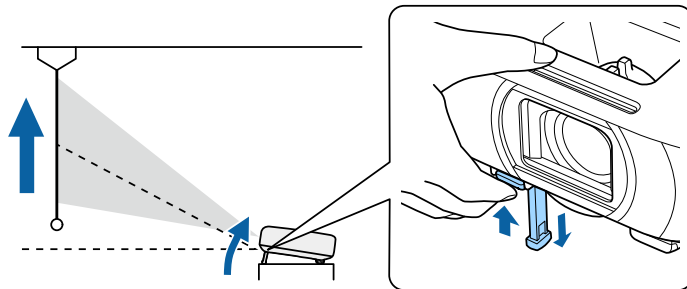

Опора висунеться з проектора.

Положення можна відрегулювати приблизно на 12 градусів.

- 3** Відпустіть важіль, щоб зафіксувати опору.

- 4** Якщо зображення нахилилося, поверніть задні опори, щоб відрегулювати висоту.

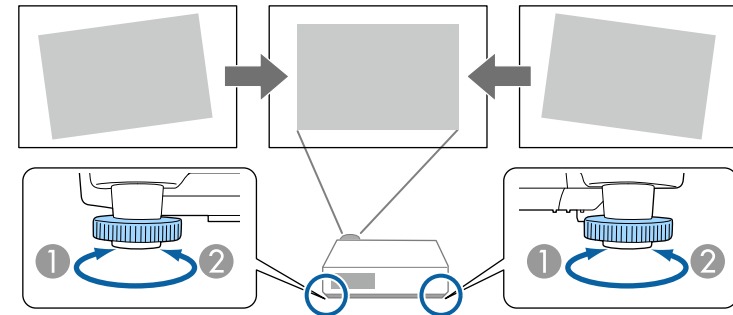

- 1** Витягніть задню ніжку
- 2** Втягніть задню ніжку

Якщо прямокутник зображення, що проєціюється, нерівний, відрегулюйте форму зображення.

► Пов'язані посилання

- "Форма зображення" [стор.49](#)

Рівне зображення прямокутної форми можна проєціювати, якщо розташувати проектор просто навпроти передньої частини екрану та утримувати його в рівному положенні. Якщо розташувати проектор під кутом відносно екрану чи нахилити його вгору, вниз або вбік, можливо потрібно буде відкоригувати форму зображення.

Після корекції зображення трохи зменшиться.

Для кращої якості зображень радимо налаштувати положення встановлення проектора, щоб отримати правильні розмір і форму зображення.

► Пов'язані посилання

- "Авт.верт.трап.спотв." [стор.49](#)
- "Коригування форми зображення за допомогою слайдера горизонтальної корекції спотворення" [стор.49](#)
- "Коригування форми зображення за допомогою кнопок корекції спотворення" [стор.50](#)
- "Коригування форми зображення за допомогою функції Quick Corner" [стор.51](#)

Авт.верт.трап.спотв.

Якщо пересунути або нахилити проектор, **Авт.верт.трап.спотв.** автоматично коригує будь-яке вертикальне трапец. спотворення.

За допомогою функції **Авт.верт.трап.спотв.** можна коригувати спотворення зображення, що проєціюється, у таких умовах:

- кут проєціювання відхилений приблизно на 30° вгору чи вниз
- Параметр **Проекція**, налаштований на значення **Передня** в меню проектора **Додаткові**



Для відключення функції **Авт.верт.трап.спотв.** змініть значення параметра **Авт.верт.трап.спотв.** на **Вимкн.** у меню проектора.

☛ **Параметри > Корекція трапец. > Г/В трап.спотв. > Авт.верт.трап.спотв.**

► Пов'язані посилання

- "Режими проєціювання" [стор.45](#)
- "Параметри налаштування проектора: меню «Додаткові»" [стор.144](#)
- "Параметри функцій проектора: меню «Параметри»" [стор.141](#)

Коригування форми зображення за допомогою слайдера горизонтальної корекції спотворення

За допомогою слайдера корекції горизонтального трапецієдного спотворення на проекторі ви можете коригувати форму зображення, що має форму неправильного прямокутника, наприклад, коли проектор зміщений в один бік області проєкції.

Можна проводити успішну корекцію, якщо кут проєціювання становить 30° справа чи зліва.

- 1** Увімкніть проектор і виведіть зображення на екран.
- 2** Регулюйте слайдер, доки зображення не набуде форми правильного прямокутника.

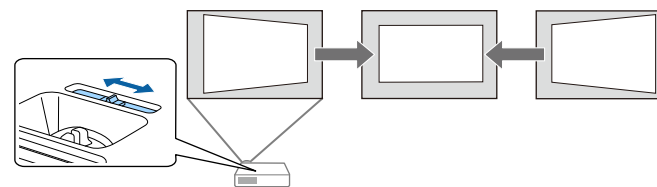

Після корекції зображення трохи зменшиться.



- Коли ви використовуєте слайдер горизонтальної корекції трапецієдного спотворення, встановіть для параметра **Рег.гор.трап.спотв.** значення **Увімкн.** в меню проектора **Параметри**.
 - ☛ **Параметри > Корекція трапец. > Г/В трап.спотв. > Рег.гор.трап.спотв.**
- Також можна скоригувати форму зображення в горизонтальному напрямку в меню проектора **Параметри**.
 - ☛ **Параметри > Корекція трапец. > Г/В трап.спотв.**

► Пов'язані посилання

- "Параметри функцій проектора: меню «Параметри»" [стор.141](#)

Коригування форми зображення за допомогою кнопок корекції спотворення

Кнопки корекції спотворення проектора можна використовувати для корекції неправильної прямокутної форми зображення.

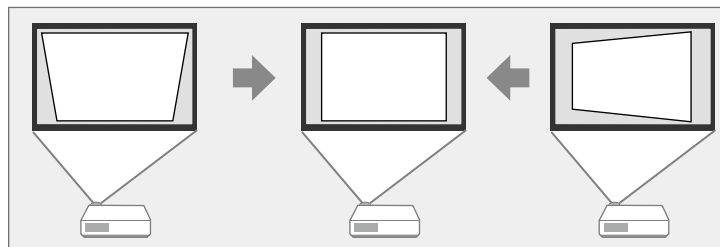

Кнопки корекції спотворень можна використовувати для корекції зображень на 30° вправо, вліво, вгору та вниз.

- 1** Увімкніть проектор і виведіть зображення на екран.

- 2** Натисніть одну з кнопок корекції трапецієвидного спотворення на панелі керування, щоб відкрити екран корекції **Корекція трапец.**

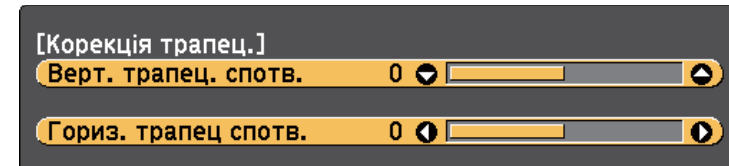

- 3** Натисніть кнопку корекції трапеції для корекції форми зображення.

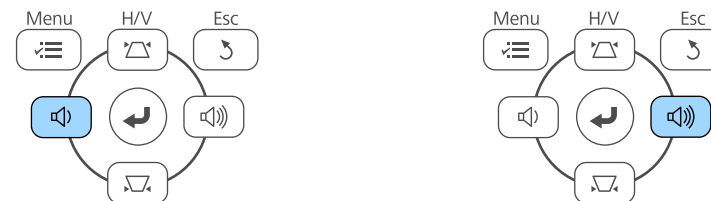
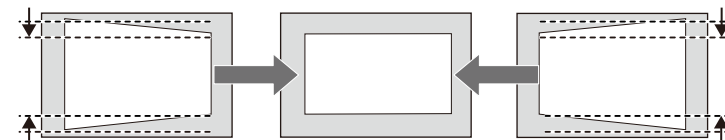
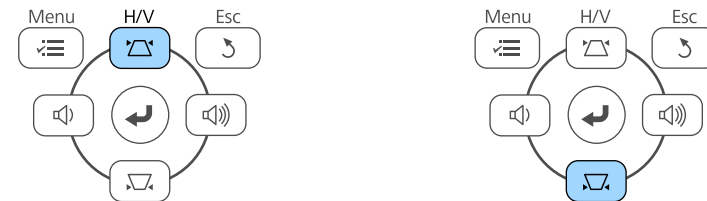
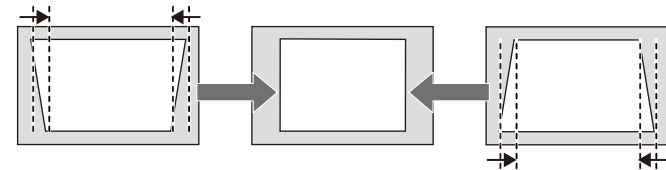



Якщо проектор установлено поза зоною досяжності, форму зображення можна відкоригувати за допомогою пульта дистанційного керування.

☛ **Параметри > Корекція трапец. > Г/В трап.спотв.**

► Пов'язані посилання

- "Параметри функцій проектора: меню «Параметри»" [стор.141](#)

Коригування форми зображення за допомогою функції Quick Corner

Параметр проектора **Quick Corner** можна використовувати для корекції форми і розміру неправильного прямокутного зображення.

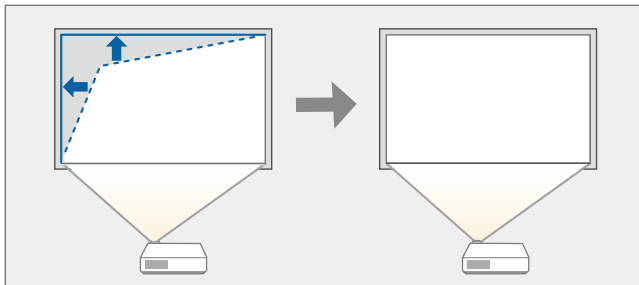

- 1** Увімкніть проектор і виведіть зображення на екран.

- 2** Натисніть кнопку [Menu] на панелі керування або на пульті дистанційного керування.

- 3** Виберіть меню **Параметри** і натисніть кнопку [Enter].

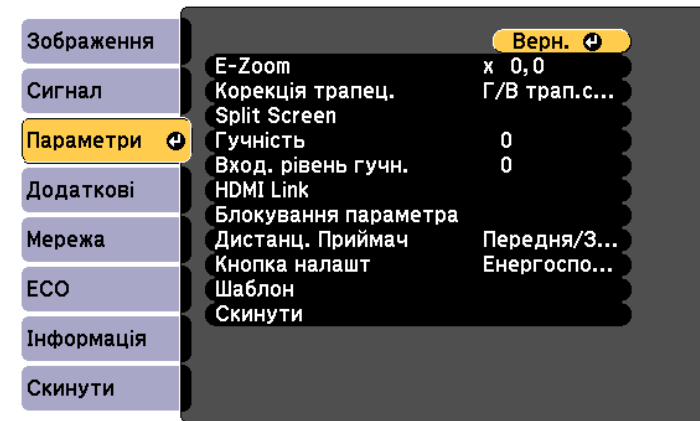

- 4** Виберіть пункт **Корекція трапец.** і натисніть кнопку [Enter].

- 5** Виберіть пункт **Quick Corner** і натисніть клавішу [Enter]. За потреби ще раз натисніть кнопку [Enter].

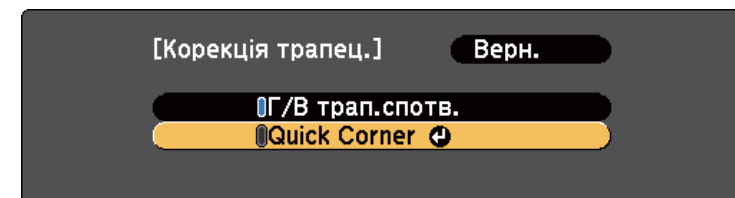

З'явиться екран вибору області.

- 6** За допомогою кнопок зі стрілками виберіть кут зображення, яке потрібно скорегувати. Потім натисніть кнопку [Enter].



- 7** Натискайте кнопки зі стрілками, щоб коригувати форму зображення за потреби.

Щоб повернутися до екрана вибору області, натисніть клавішу [Enter].



- Якщо з'явиться цей екран, форму вже не можна буде коригувати в напрямку, зазначеному трикутником сірого кольору.

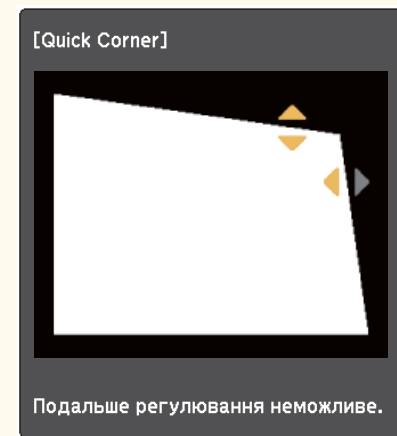

- Щоб скинути корекцію Quick Corner, натисніть і утримуйте кнопку [Esc] впродовж приблизно двох секунд, доки не з'явиться екран корекції Quick Corner, і виберіть пункт **Скидання Quick Corner**. Виберіть пункт **Перекл.на Г/В трап.спотв**, щоб змінити метод корекції форми зображення на Г/В трап.спотв.

[Корекція трапец.]

Верн. ↩

Скидання Quick Corner
Перекл.на Г/В трап.спотв

- 8** За потреби повторіть кроки 6 й 7 для решти кутів.

- 9** Після завершення натисніть клавішу [Esc].

Тепер для параметра **Корекція трапец.** встановлено значення **Quick Corner** в меню проектора **Параметри**. Наступного разу під час натискання кнопок корекції трапецевидного спотворення на панелі керування з'явиться екран вибору області.

► Пов'язані посилання

- "Параметри функцій проектора: меню «Параметри»" [стор.141](#)

За допомогою кільця масштабування проектора можна змінити розмір зображення.

- 1** Увімкніть проектор і виведіть зображення на екран.
- 2** Прокрутіть кільце масштабування, щоб збільшити чи зменшити зображення.

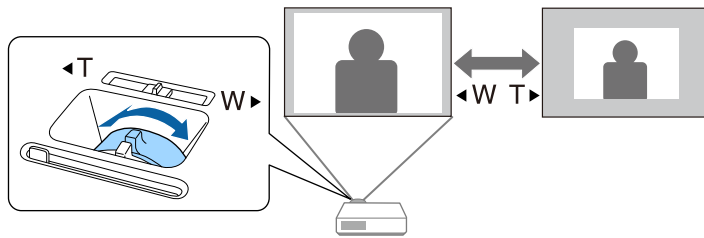

Для налаштування фокусу використовується фокусувальне кільце.

- 1** Увімкніть проєктор і виведіть зображення на екран.
- 2** Для регулювання фокуса прокрутіть фокальне кільце.

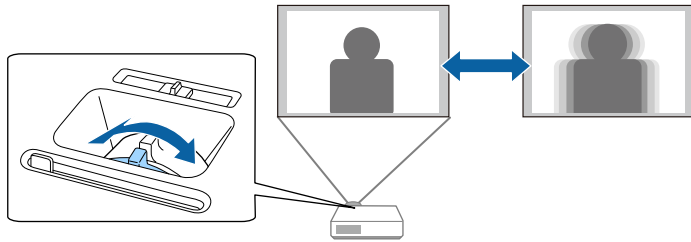

Якщо кілька джерел зображення підключені до проектора, як-от комп'ютер і програвач DVD-дисків, можна перемикатися між джерелами живлення.

Доступні джерела залежать від моделі проектора.

- 1** Упевніться, що бажане джерело живлення ввімкнено.
- 2** Для джерел відеозображення слід вставити DVD-диск або інший відеоносій та натиснути кнопку відтворення.
- 3** Виконайте такі кроки:
 - Натискайте кнопку [Source Search] на панелі керування або пульті дистанційного керування, доки не з'явиться зображення з бажаного джерела.

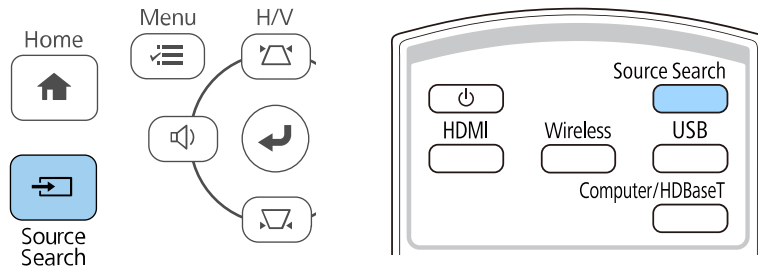

Це вікно з'являється, коли жодного сигналу зображення не виявлено. Перевірте кабельні з'єднання між проектором і джерелом зображення.

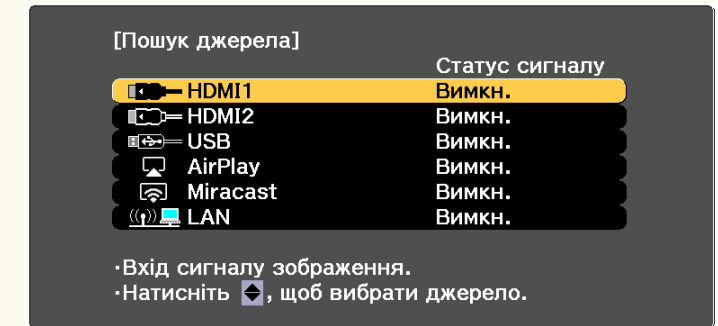

- Вкажіть бажане джерело, натиснувши відповідну кнопку на пульті дистанційного керування. Якщо джерело має більше ніж один порт, ще раз натисніть кнопку, щоб переглянути джерела.
- Натисніть кнопку [Home] на панелі керування або на пульті дистанційного керування.

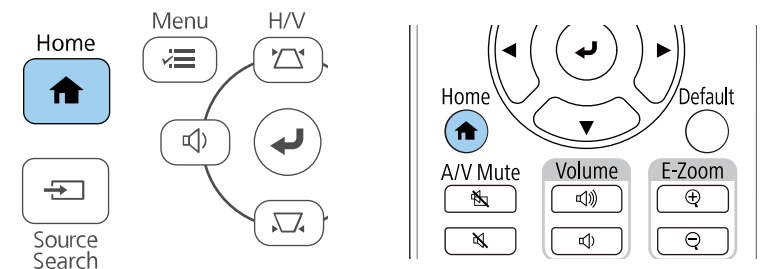

Виберіть бажане джерело на екрані, що з'явиться.

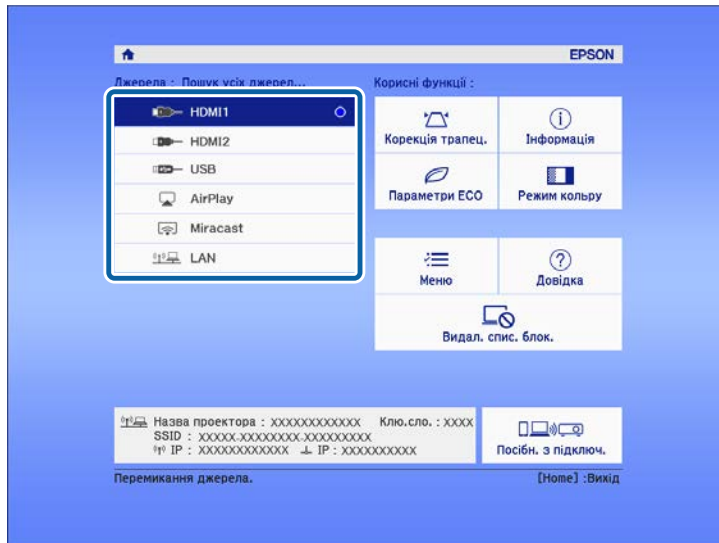

Проектор може відображати зображення з різним співвідношенням сторін за шириною та висотою, що називається співвідношенням сторін. Зазвичай вхідний сигнал із джерела відеосигналу визначає співвідношення сторін зображення.

Якщо ви завжди бажаєте використовувати конкретне співвідношення сторін для певного джерела вхідного відеосигналу, ви можете вибрати його в меню проектора **Сигнал**.

» Пов'язані посилання

- "Зміна співвідношення сторін зображення" [стор.58](#)
- "Доступні співвідношення сторін зображення" [стор.59](#)
- "Вигляд зображення, що проєціюється, з кожним співвідношенням сторін" [стор.59](#)
- "Параметри вхідного сигналу: меню «Сигнал»" [стор.140](#)

Зміна співвідношення сторін зображення

Співвідношення сторін зображення, що відображається, можна змінити.

- 1** Увімкніть проектор і бажане джерело зображення.
- 2** Натисніть кнопку [Menu] на панелі керування або на пульті дистанційного керування.

- 3** Виберіть **Сигнал** і натисніть клавішу [Enter].

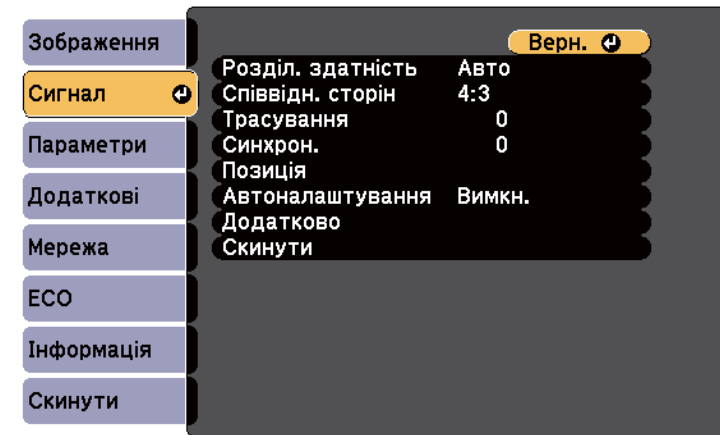

- 4** Виберіть **Співвідн. сторін** і натисніть клавішу [Enter].

- 5** Виберіть один із відображених режимів співвідношення сторін і натисніть [Enter].

- 6** Натисніть кнопку [Menu] або [Esc], щоб вийти з меню.



Щоб зображення відображались без чорних смуг, встановіть для параметра **Розділ. здатність** значення **Широк.** або **Нормальне** в меню проектора **Сигнал** згідно з роздільною здатністю комп'ютера. (ЕВ-994F)

» Пов'язані посилання

- "Параметри вхідного сигналу: меню «Сигнал»" [стор.140](#)

Доступні співвідношення сторін зображення

Співвідношення сторін зображення можна вибрати, залежно від вхідного сигналу з джерела зображення.



- Доступний параметр співвідн. сторін відрізняється залежно від вхідного сигналу.
- Примітка: використання функції співвідн. сторін проектора для зменшення, збільшення або розділення проекції зобр. для комерційних цілей або публічного перегляду може порушувати авторські права даного зображення відповідно до законів про авторські права.

Режим співвідношення сторін	Опис
Авто Нормальне	Автоматичне налаштування співвідношення сторін згідно з вхідним сигналом і параметром Розділ. здатність .
Повний	Відображення зображень в повному розмірі області проекції без збереження співвідношення сторін.
Масштаб	Відображення зображень в повній ширині області проекції зі збереженням співвідношення сторін зображення.
Оригінальне	Відображення зображень як є (зі збереженням співвідн. сторін і роздільної здатності).

Вигляд зображення, що проеціюється, з кожним співвідношенням сторін

Чорні смуги та обрізані зображення можна проеціювати з відповідним співвідношенням сторін, залежно від співвідношення сторін і роздільної

здатності вхідного сигналу. Див. наведену нижче таблицю, щоб підтвердити положення чорних смуг і обрізаних зображень.



Зображення **Оригінальне** змінюється в залежності від вхідного сигналу.

Режим співвідношення сторін	Співвідношення сторін для вхідних сигналів		
	16:10	16:9	4:3
Авто Нормальне			
Повний			
Масштаб			
Оригінальне			

Проектор підтримує різні режими кольору, що забезпечують оптимальну яскравість, контрастність та колір, що підходять для різноманітних умов перегляду та типів зображення. Можна вибрати режим, що відповідає типу зображення та умовам, або поекспериментувати з доступними режимами.

» **Пов'язані посилання**

- "Зміна режиму кольору" [стор.60](#)
- "Доступні режими кольору" [стор.60](#)
- "Налаштування автодіафрагми" [стор.61](#)

Зміна режиму кольору

Можна змінити Режим кольору проектора, щоб оптимізувати зображення для перегляду в певних умовах.

- 1** Увімкніть проектор і бажане джерело зображення.
- 2** Натисніть кнопку [Menu] на панелі керування або на пульті дистанційного керування.

3 Виберіть **Зображення** та натисніть [Enter].

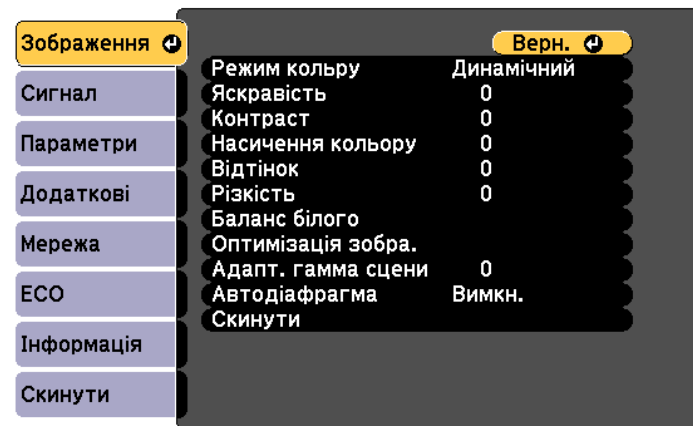

4 Виберіть **Режим кольору** та натисніть клавішу [Enter].

5 Виберіть один із відображених режимів кольору і натисніть [Enter].

6 Натисніть кнопку [Menu] або [Esc], щоб вийти з меню.

» **Пов'язані посилання**

- "Параметри якості зображення: меню «Зображення»" [стор.138](#)

Доступні режими кольору

Проектор можна налаштувати на використання таких режимів кольору, залежно від використовуваного джерела вхідного сигналу:

Режим кольору	Опис
Динамічний	Це найяскравіший режим. Найкращий варіант для пріоритетної яскравості.

Режим кольору	Опис
Презентація	Найкращий варіант для проєціювання живих зображень.
Кіно	Найкращий варіант для перегляду фільмів.
sRGB	Найкращий варіант для відтворення кольору вихідного зображення.
Дошка оголош.	Найкращий варіант для проєціювання зображень безпосередньо на зеленій шкільній дошці.

Налаштування автодіафрагми

Можна увімкнути функцію **Автодіафрагма**, щоб автоматично оптимізувати зображення на основі яскравості змісту.

1 Увімкніть проектор і бажане джерело зображення.

2 Натисніть кнопку [Menu] на панелі керування або на пульті дистанційного керування.

3 Відкрийте меню **Зображення** і натисніть кнопку [Enter].

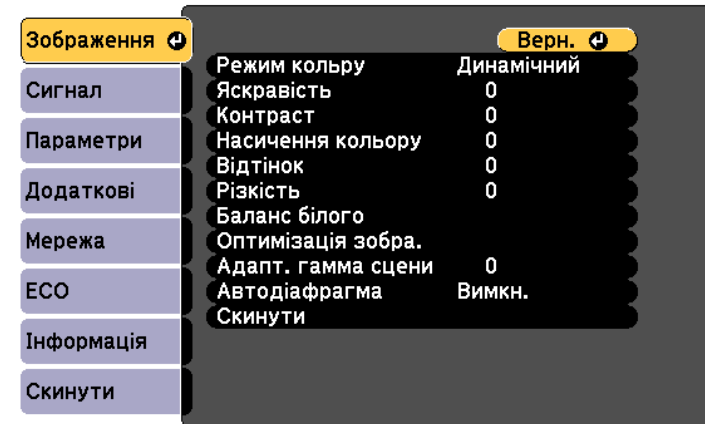

4 Виберіть пункт **Автодіафрагма** і натисніть кнопку [Enter].

5 Виберіть один з таких варіантів і натисніть кнопку [Enter]:

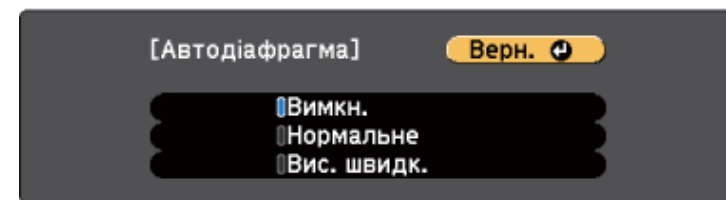

- **Нормальне** для звичайного регулювання яскравості.
- **Вис. швидк.** для регулювання яскравості під час зміни сцени.

6 Натисніть кнопку [Menu] або [Esc], щоб вийти з меню.

Кнопки гучності керують системою зовнішнього динаміка проектора.

Ви також можете керувати гучністю будь-яких зовнішніх динаміків, що підключені до проектора.

Гучність кожного підключеного джерела вхідного сигналу слід регулювати окремо.

- 1** Увімкніть проектор і запустіть презентацію.
- 2** Щоб зменшити чи збільшити гучність, натискайте кнопки [Volume] на панелі керування або на пульті дистанційного керування, як показано нижче.

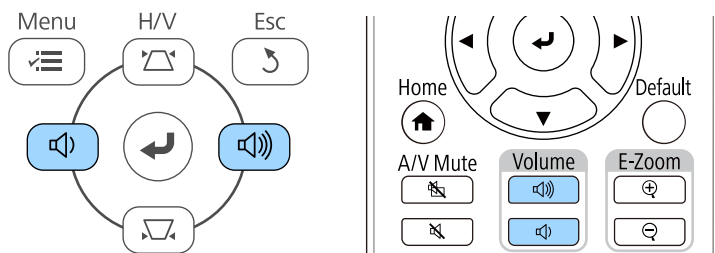

На екрані з'явиться шкала гучності.

- 3** Щоб встановити певний рівень гучності для джерела вихідного сигналу, виберіть пункт **Гучність** в меню проектора **Параметри**.

⚠ Обережно

Не запускайте презентацію з зависоким рівнем гучності. Неочікувано гучні звуки можуть спричинити втрату слуху.

Завжди знижуйте гучність перед вимкненням живлення, що потім послідовно збільшити її при ввімкненні проектора.

► Пов'язані посилання

- "Параметри функцій проектора: меню «Параметри»" [стор.141](#)

Регулювання функцій проектора

Виконуйте інструкції, що наведені в цих розділах, щоб використовувати функції регулювання проектора.

► Пов'язані посилання

- "Одночасне проєціювання двох зображень" [стор.64](#)
- "Функції HDMI Link" [стор.67](#)
- "Проеціювання презентації у режимі PC Free" [стор.69](#)
- "Тимчасове вимкнення зображення та звуку" [стор.74](#)
- "Тимчасове вимкнення звуку" [стор.75](#)
- "Тимчасова зупинка відео" [стор.76](#)
- "Збільшення/Зменшення зображень (E-Zoom)" [стор.77](#)
- "Зберігання зображення логотипа користувача" [стор.79](#)
- "Збереження шаблону користувача" [стор.81](#)
- "Корекція різниці в кольорах під час проєціювання з декількох проекторів" [стор.82](#)
- "Функції безпеки проектора" [стор.85](#)

Щоб одночасно проєціювати два зображення з різних джерел зображення, можна використати функцію Split Screen. Функцією Split Screen можна керувати за допомогою пульта дистанційного керування або меню проектора.

Ця функція може бути недоступною залежно від моделі, яку ви використовуєте.

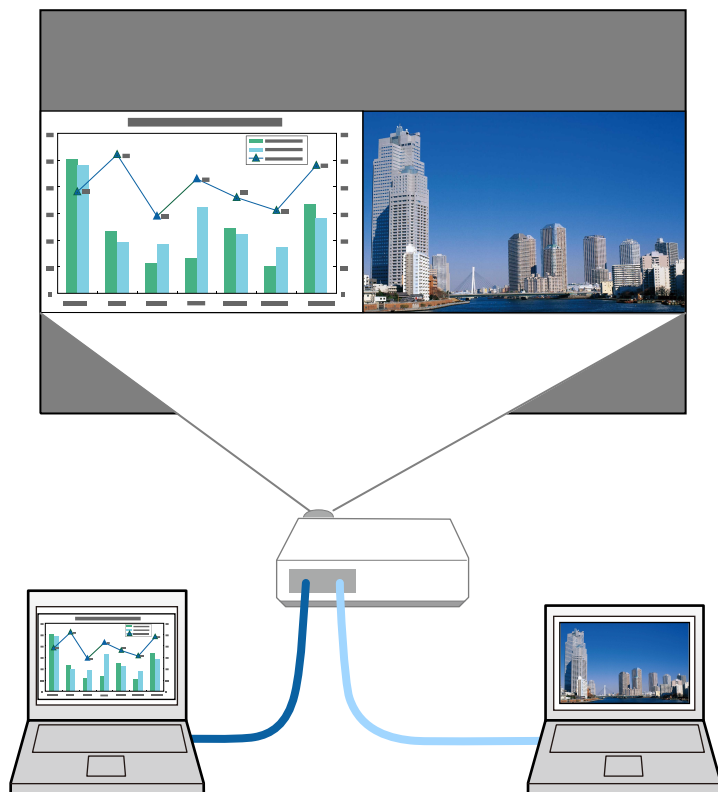

Під час використання функції Split Screen, інші функції проектора можуть бути недоступними, а деякі налаштування можуть автоматично застосовуватися до обох зображень.

- 1** Натисніть кнопку [Menu] на панелі керування або на пульті дистанційного керування.
- 2** Виберіть **Параметри** і натисніть клавішу [Enter].
- 3** Виберіть **Split Screen** і натисніть клавішу [Enter].
Зображення з вибраного джерела сигналу перейде на ліву частину екрана.
- 4** Натисніть кнопку [Menu].
З'явиться такий екран:

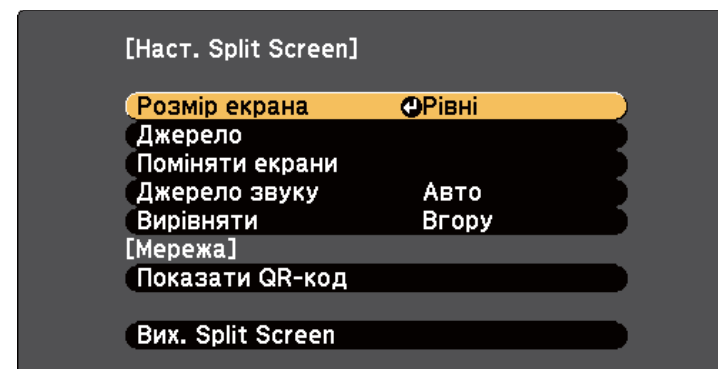

- 5** Щоб вибрати джерело вхідного сигналу для іншого зображення, виберіть параметр **Джерело**, натисніть кнопку [Enter], виберіть джерело вхідного сигналу, натисніть кнопки **Виконати** і [Enter].



- Можна вибрати лише джерела живлення, що є сумісними.
- Під час використання функції розділеного екрана екран **Джерело** з'явиться, якщо змінити джерело вхідного сигналу за допомогою пульта дистанційного керування.

- 6** Щоб перемикаати зображення, виберіть параметр **Поміняти екрани** і натисніть кнопку [Enter].
Зображення у лівій у правій частинах екрана поміняються місцями.

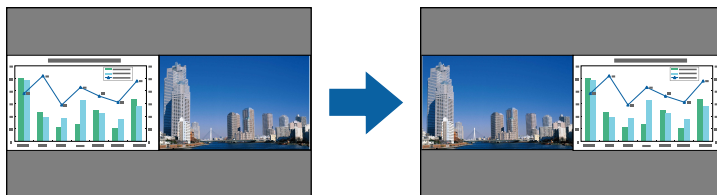

- 7** Щоб збільшити одне зображення й зменшити інше одночасно, виберіть параметр **Розмір екрана**, натисніть кнопку [Enter], виберіть розмір і натисніть кнопку [Enter]. Щоб вийти з меню, натисніть кнопку [Menu].

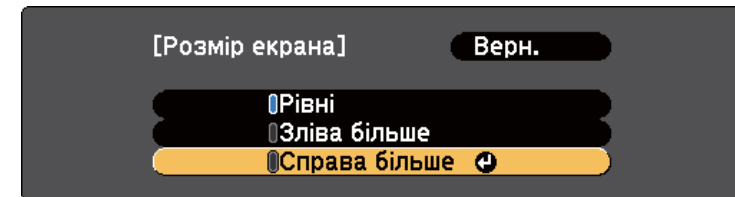

Залежно від вхідного відеосигналу, зображення можуть мати різні розміри, навіть якщо вибрати параметр **Рівні**.

- 8** Щоб вибрати звук, виберіть пункт **Джерело звуку**, натисніть кнопку [Enter], виберіть параметр звуку та натисніть кнопку [Enter]. Щоб вийти з меню, натисніть кнопку [Menu].



Виберіть **Авто**, щоб чути звук з найбільшого екрана або екрана зліва.

- 9** Щоб вирівняти проєкції зображення, виберіть **Вирівняти**, натисніть [Enter], оберіть параметр і натисніть [Enter] ще раз. Щоб вийти з меню, натисніть кнопку [Menu].

- 10** Для виходу з функції розділеного екрана, натисніть [Esc].

» Пов'язані посилання

- "Непідтримувані поєднання джерел під час проєціювання в режимі Split Screen" [стор.66](#)
- "Обмеження щодо проєціювання з функцією Split Screen" [стор.66](#)

Непідтримувані поєднання джерел під час проєціювання в режимі Split Screen

На поділеному надвоє екрані не можна проєціювати такі поєднання джерел вхідних сигналів.

- Комп'ютер1 і Комп'ютер2
- Комп'ютер1, Комп'ютер2 та Відео
- HDMI1 і HDMI2
- HDMI1/HDMI2 та LAN/Miracast
- USB та LAN
- LAN та Miracast
- Комбінації, що містять AirPlay

Обмеження щодо проєціювання з функцією Split Screen

Експлуатаційні обмеження

Під час проєктування в режимі Split Screen недоступні такі операції:

- Налаштування меню проєктора
- E-Zoom
- Перемикання режиму співвідношення сторін
- Операції за допомогою кнопки [Customize] на пульті дистанційного керування
- Автодіафрагма

Обмеження щодо зображень

- Якщо ви виконуєте регулювання, як-от **Яскравість**, **Контраст**, **Насичення кольору**, **Відтінок** і **Різкість** в меню проєктора **Зображення**, ви можете застосовувати їх лише до зображень праворуч. До зображення в правій частині екрану застосовуються параметри за промовчанням. Регулювання, що впливають на все зображення, яке проєціюється, як **Режим кольору** і **Темп. кольору**, застосовуються до зображень ліворуч і праворуч.
- Навіть якщо ви відрегулюєте параметри **Зменшення завад** і **Деінтерлейсінг** у меню проєктора **Зображення**, для параметра **Зменшення завад** буде встановлено значення «0», а для параметра **Деінтерлейсінг** – **Вимкн.** для зображень праворуч.
- За відсутності сигналу зображення, синій екран з'являтиметься, навіть якщо встановити для параметра **Фон дисплея** значення **Логотип** в меню проєктора **Додаткові**.

» Пов'язані посилання

- "Співвідношення сторін зображення" [стор.58](#)
- "Налаштування продуктивності (режим кольору)" [стор.60](#)
- "Параметри функцій проєктора: меню «Параметри»" [стор.141](#)
- "Параметри налаштування проєктора: меню «Додаткові»" [стор.144](#)
- "Параметри якості зображення: меню «Зображення»" [стор.138](#)
- "Збільшення/Зменшення зображень (E-Zoom)" [стор.77](#)
- "Налаштування автодіафрагми" [стор.61](#)

Коли до порту HDMI проектора під'єднано джерело аудіо- або відеосигналу, яке відповідає стандарту HDMI CEC, певними функціями під'єданого пристрою можна керувати за допомогою пульта дистанційного керування проектора.

Приклад: Підключення проектора, аудіо- чи відеосистеми або мультимедійних програвачів

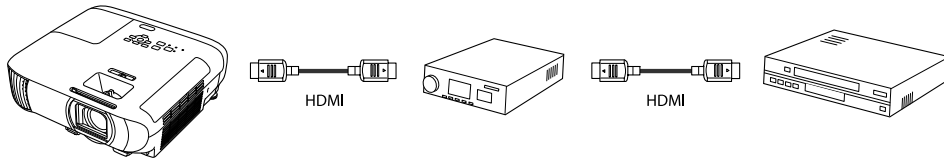

- Якщо під'єднаний пристрій відповідає стандарту HDMI CEC, функції HDMI Link можна використовувати, навіть якщо проміжна аудіо/відеосистема не відповідає стандарту HDMI CEC.
- Одночасно можна під'єднати до 3 мультимедійних програвачів, що відповідають стандарту HDMI CEC.

► Пов'язані посилання

- "Використання під'єднаних пристроїв за допомогою функцій HDMI Link" [стор.67](#)

Використання під'єднаних пристроїв за допомогою функцій HDMI Link

Можна вибрати під'єднаний пристрій, який підтримує HDMI Link, і керувати ним за допомогою функцій HDMI Link.



- У разі використання функцій HDMI Link, установіть для параметра **HDMI Link** значення **Увімкн.** у меню **Параметри** проектора.

☛ Параметри > HDMI Link > HDMI Link

- Під'єднаний пристрій також потрібно налаштувати. Докладніші відомості див. у документації, що постачається із пристроєм.
- Деякі під'єднані пристрої або функції цих пристроїв можуть не працювати належним чином, навіть якщо вони відповідають стандарту HDMI CEC. Докладніші відомості див. у документації, що постачається із пристроєм.
- Використовуйте кабель, який підтримує стандарт HDMI.

1

Натисніть кнопку [Menu] на панелі керування або на пульті дистанційного керування.

2

Виберіть **Параметри** і натисніть клавішу [Enter].

3

Виберіть **HDMI Link** і натисніть клавішу [Enter].

На відображеному екрані переконайтеся, що **HDMI Link** встановлено у значенні **Увімкн.**

4 Виберіть пункт **Підключ. пристрою** та натисніть клавішу [Enter].

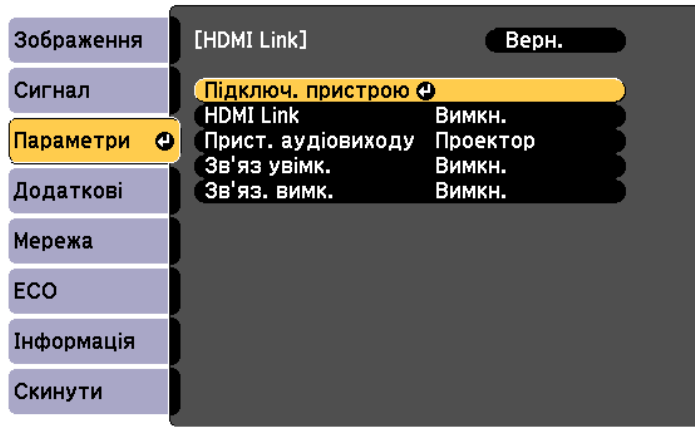

- Виберіть параметр **PJ** -> **Прист.** або **Двонаправлений**, щоб вмикати під'єднаний пристрій разом із увімкненням проектора.
- Виберіть параметр **Прист.** -> **PJ** або **Двонаправлений**, щоб вмикати проектор разом із увімкненням під'єданого пристрою.

- Параметр **Зв'яз. вимк.** дозволяє вимикати під'єднаний пристрій разом із вимкненням проектора.



- Функція **Зв'яз. вимк.** працює, лише якщо на під'єданому пристрої ввімкнено функцію зв'язку СЕС.
- Зверніть увагу, що залежно від статусу підключеного пристрою (наприклад, під час запису) пристрій може не вимкнутися.

5 Виберіть пристрій для керування та проєціювання зображення та натисніть клавішу [Enter].



- Під'єднаний пристрій буде позначено синьою міткою.
- Якщо не вдасться отримати назву пристрою, поле назви залишиться порожнім.

6 Натисніть [Esc], щоб вибрати потрібні параметри HDMI Link.

- **Прист. аудіовиходу:** Виберіть пристрій для аудіовиходу.



- Для виведення звуку з проектору виберіть **Проектор**.
- Для виведення звуку з аудіопідсилювача, який підключено за допомогою кабелю HDMI, виберіть **Система AV**.

- Параметр **Зв'яз увімк.** дозволяє керувати діями після ввімкнення проектора або під'єданого пристрою.

7 Для виходу з меню натисніть кнопку [Esc].

Пульт дистанційного керування проектора можна користуватися для керування підключеним пристроєм, наприклад для відтворення, зупинки, перемотування вперед і назад.

Функцію PC Free можна використовувати щоразу під час підключення USB-пристрою, що містить сумісні файли презентації. Ця функція дозволяє з легкістю виконувати показ презентації та керувати ним за допомогою пульта дистанційного керування.

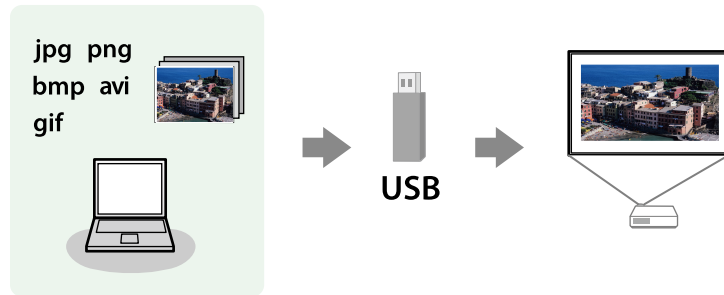

► Пов'язані посилання

- "Підтримувані типи файлів в режимі PC Free" [стор.69](#)
- "Заходи безпеки під час проєціювання в режимі PC Free" [стор.70](#)
- "Показ слайдів у режимі PC Free" [стор.70](#)
- "Запуск презентації в режимі PC Free" [стор.71](#)
- "Опції дисплея без ПК" [стор.72](#)

Підтримувані типи файлів в режимі PC Free

За допомогою функції проектора PC Free можна проєціювати такі типи файлів.



- Щоб досягти найкращих результатів, записуйте файли на носії, що були відформатовані в системі FAT16/32.
- У разі виникнення труднощів під час проєціювання носії, що були відформатовані в інших файлових системах, окрім Windows, спробуйте відформатувати ці носії в системі Windows.

Вміст файлу	Тип файлу (розширення)	Подробиці
Зображення	.jpg	Упевніться, що файл: <ul style="list-style-type: none"> • не є в форматі СМУК • не є в прогресивному форматі • не є занадто стиснений • не має роздільну здатність, що перевищує 8192 × 8192
	.bmp	Упевніться, що файл: <ul style="list-style-type: none"> • не має роздільну здатність, що перевищує 1280 × 800
	.gif	Упевніться, що файл: <ul style="list-style-type: none"> • не має роздільну здатність, що перевищує 1280 × 800 • не є анімованим • Черезрядковий
	.png	Упевніться, що файл: <ul style="list-style-type: none"> • не має роздільну здатність, що перевищує 1920 × 1200 • Черезрядковий
Фільм	.avi (відео JPEG)	Підтримка лише AVI 1.0. Упевніться, що файл: <ul style="list-style-type: none"> • не є збереженим із іншим аудіокодеком, окрім PCM або ADPCM • не має роздільну здатність, що перевищує 1280 × 720 • має розмір понад 2 Гб.

Заходи безпеки під час проєціювання в режимі PC Free

Зверніть увагу на такі заходи безпеки під час використання функцій PC Free.

- Ви не можете скористатися USB-ключем для функцій PC Free.
- Не від'єднуйте USB-накопичувач, доки відбувається його діагностика, інакше режим PC Free може працювати неправильно.
- Можливо, функції безпеки не будуть працювати на певних USB-накопичувачах з функціями PC Free.
- Під час підключення USB-пристрою з адаптером змінного струму, підключіть адаптер до електричної розетки під час використання пристрою з проектором.
- Певні USB пристрої для читання карток, які є доступними в продажі, можуть бути несумісними з цим проектором.
- Проектор може розпізнати до 5 карток, вставлених в підключений карт-рідер одночасно.
- Неможливо виконати корекцію трапецієдного спотворення під час проєціювання в режимі PC Free, тому відкоригуйте форму зображення, перш ніж запустити презентацію.
- Під час проєціювання в режимі PC Free можна використовувати такі функції:
 - Стоп-кадр
 - Вимкнення A/V
 - E-Zoom

► Пов'язані посилання

- "Тимчасова зупинка відео" [стор.76](#)
- "Тимчасове вимкнення зображення та звуку" [стор.74](#)
- "Збільшення/Зменшення зображень (E-Zoom)" [стор.77](#)

Показ слайдів у режимі PC Free

Після підключення USB-пристрою до проектора можна змінити джерело вхідного сигналу USB та розпочати показ слайдів.



Можна змінити параметри операцій в режимі PC Free або додати особливі ефекти, якщо виділити **Параметр** внизу екрану та натиснути кнопку [Enter].

1

Натисніть на пульті дистанційного керування кнопку [USB].

Відобразиться вікно зі списком файлів PC Free.



- Якщо з'явиться вікно Виберіть диск, натискайте кнопки зі стрілками, щоб обрати диск, і натисніть кнопку [Enter].
- Щоб показувати зображення на іншому диску USB, виділіть пункт **Виберіть диск** вгорі вікна зі списком файлів і натисніть [Enter].

2 Щоб додати файли, виконайте такі кроки:

- Якщо потрібно відобразити файли в підпапці на пристрої, натискайте кнопки зі стрілками, щоб виділити папку, і натисніть [Enter].
- Щоб повернутися вгору по рівню папки на пристрої, виділіть пункт **Вгору** і натисніть кнопку [Enter].

3 Виконайте такі кроки:

- Щоб відображалось окреме зображення, натискайте кнопки зі стрілками, щоб його виділити, і натисніть кнопку [Enter]. (Натисніть кнопку [Esc], щоб повернутися до вікна зі списком файлів.)
- Щоб запустити показ слайдів всіх зображень, що є в папці, натискайте кнопки зі стрілками, щоб виділити параметр **Слайди** внизу екрана, та натисніть кнопку [Enter].



- Час зміни зображення можна змінити, якщо виділити пункт **Параметр** в нижній частині екрана та натиснути кнопку [Enter].
- Якщо назви файлів довші ніж передбачено ділянкою відображення, або містять символи, що не підтримуються, то назви цих файлів можуть скоротитися чи змінитися лише на екрані.

4 Використовуйте такі команди, щоб керувати відображенням під час проєціювання:

- щоб перевернути зображення, що відображається, натисніть кнопку зі стрілкою вгору чи вниз.

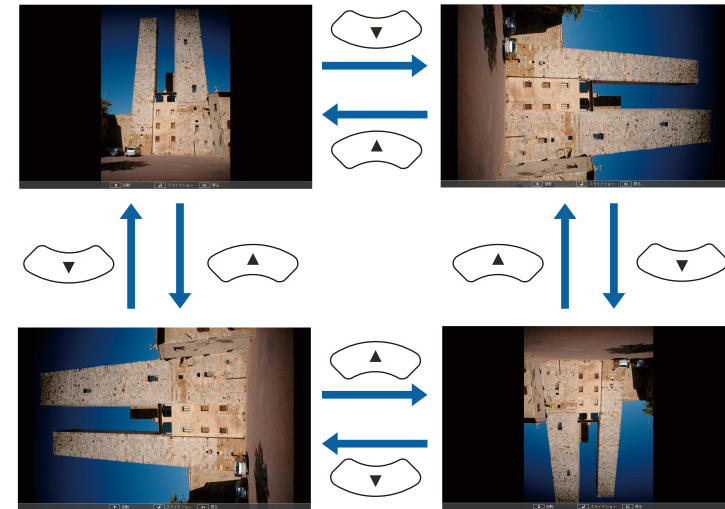

- Щоб перейти до наступного чи попереднього зображення, натисніть кнопку зі стрілками вліво чи вправо.

5 Щоб припинити відображення, виконуйте інструкції на екрані, або натисніть кнопку [Esc].

Екран зі списком файлів з'явиться знову.

6 За потреби вимкніть USB-пристрій і відключіть пристрій від проєктора.

► Пов'язані посилання

- "Опції дисплея без ПК" [стор.72](#)
- "Підключення до USB-пристроїв" [стор.30](#)

Запуск презентації в режимі PC Free

Після підключення USB-пристрою до проєктора можна змінити джерело вхідного сигналу USB та розпочати показ фільму.



Параметри роботи в режимі PC Free можна змінити, якщо виділити пункт **Параметр** в нижній частині вікна і натиснути кнопку [Enter].

- 1** Натисніть на пульті дистанційного керування кнопку [USB]. Відобразиться вікно зі списком файлів PC Free.



- Якщо з'явиться вікно Виберіть диск, натискайте кнопки зі стрілками, щоб обрати диск, і натисніть кнопку [Enter].
- Щоб показувати фільми на іншому диску USB, виділіть пункт **Виберіть диск** вгорі вікна зі списком файлів і натисніть [Enter].

- 2** Щоб додати файли, виконайте такі кроки:
 - Якщо потрібно відобразити файли в підпапці на пристрої, натискайте кнопки зі стрілками, щоб виділити папку, і натисніть [Enter].
 - Щоб повернутися вгору по рівню папки на пристрої, виділіть пункт **Вгору** і натисніть кнопку [Enter].

- 3** Щоб відтворити фільм, натискайте кнопки зі стрілками, щоб виділити файл, і натисніть кнопку [Enter].



- Якщо назви файлів довші ніж передбачено ділянкою відображення, або містять символи, що не підтримуються, то назви цих файлів можуть скоротитися чи змінитися лише на екрані.
- Для демонстрації всіх фільмів у папці в порядку черги виберіть параметр **Слайди** в нижній частині вікна.

- 4** Щоб припинити відтворення, натисніть кнопку [Esc], виділіть пункт **Вихід** і натисніть кнопку [Enter].
Екран зі списком файлів з'явиться знову.

- 5** За потреби вимкніть USB-пристрій і відключіть пристрій від проектора.

» Пов'язані посилання

- "Опції дисплея без ПК" [стор.72](#)
- "Підключення до USB-пристроїв" [стор.30](#)

Опції дисплея без ПК

Під час роботи в режимі PC Free можна вибрати такі параметри відображення. Щоб отримати доступ до вікна, виділіть пункт **Параметр** внизу вікна зі списком файлів PC Free і натисніть кнопку [Enter].

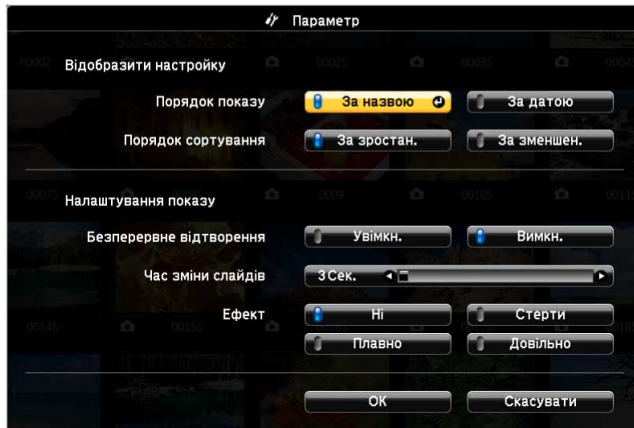

Налаштування	Параметри	Опис
	Стерти	Перехід між зображеннями з ефектом зсуву кадрів
	Плавно	Перехід між зображеннями з ефектом плавної зміни кадрів
	Довільно	Перехід між зображеннями з довільним набором ефектів

Налаштування	Параметри	Опис
Порядок показу	За назвою	Відображення файлів за назвою
	За датою	Відображення файлів за датою
Порядок сортування	За зростан.	Сортування файлів від першого до останнього
	За зменшен.	Сортування файлів від останнього до першого
Безперервне відтворення	Увімкн.	Безперервний показ слайдів
	Вимкн.	Одноразовий показ слайдів
Час зміни слайдів	Ні	Немає автоматичного відображення наступного файлу
	Від 1 до 60 с	Відображення файлів впродовж вибраного часу й автоматичний перехід до наступного файлу. Перемикання між файлами з високою роздільною здатністю може відбуватися повільніше
Ефект	Ні	Немає ефекту

Щоб привернути увагу аудиторії під час презентації, можна тимчасово вимкнути зображення, що проєціюється, або звук. Однак будь-які дії звуку чи відео продовжать виконуватися і відновити презентацію в точці, де її зупинили, неможливо.

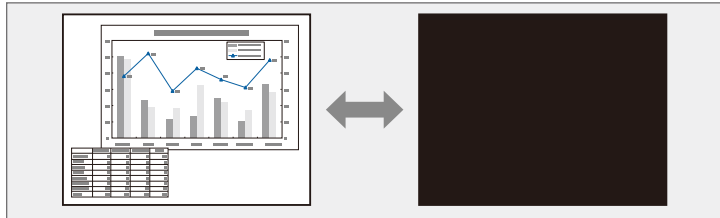

Для відображення зображень, таких як логотип або фотографія компанії, під час натискання кнопки [A/V Mute] можна вибрати екран, що відображається в параметрі **Вимкнення A/V** в меню проектора **Додаткові**.

☛ **Додаткові > Дисплей > Вимкнення A/V**

1 Натисніть кнопку [A/V Mute] на пульті дистанційного керування, щоб тимчасово зупинити проєціювання, а також будь-які звуки.

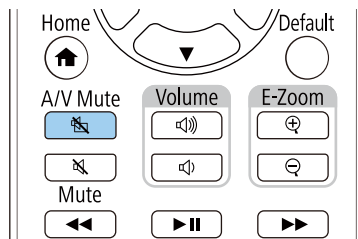

2 Щоб знову ввімкнути зображення та звук, натисніть кнопку [A/V Mute] ще раз.



- Також можна зупинити проєціювання повертанням перемикача заглушення сигналу аудіо-відео на проекторі.
- Живлення проектора вимикається автоматично через 30 хв. після активації функції «Вимкнення A/V». Цю функцію можна вимкнути.
☛ **ЕСО > Тайм. вимк. A/V**
- У режимі Вимкнення A/V лампа працює, тобто години її роботи будуть накопичуватися.

» Пов'язані посилання

- "Параметри налаштування проектора: меню «Додаткові»" [стор.144](#)
- "Параметри налаштування проектора: меню «ЕСО»" [стор.161](#)

Ви можете тимчасово вимкнути звук.

- 1** Натисніть кнопку [Mute] на пульті дистанційного керування, щоб вимкнути звук.

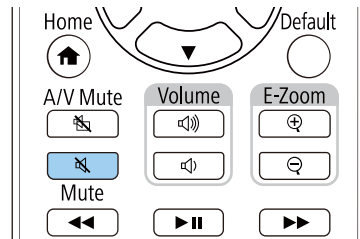

- 2** Щоб увімкнути звук, знову натисніть [Mute].

Можна тимчасово зупинити відео або комп'ютерну презентацію та утримувати поточне зображення на екрані. Однак будь-які дії звуку чи відео продовжать виконуватися і відновити презентацію в точці, де її зупинили, неможливо.

- 1 Натисніть кнопку [Freeze] на пульті дистанційного керування, щоб зупинити відео.

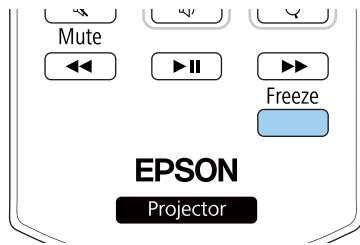

- 2 Щоб перезапустити відео, що не завершилося, натисніть кнопку [Freeze] ще раз.

Ви можете збільшувати чи зменшувати проекцію зображення за допомогою кнопки [E-Zoom] на пульті дистанційного керування.

Розмір і положення масштабованого зображення залишається, навіть після перемикавання джерела входу або вимикання проектора.

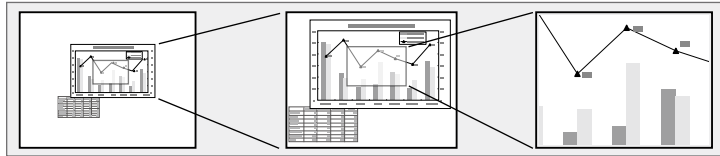

► Пов'язані посилання

- "Наближення зображень" [стор.77](#)
- "Зменшення зображень" [стор.77](#)

Наближення зображень

1 Натисніть кнопку [E-Zoom] + на пульті дистанц. керування.

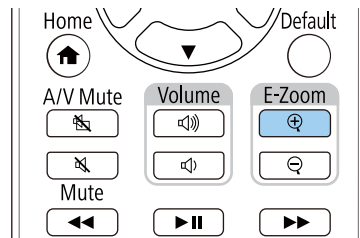

Проекцію зобр. збільшено з фокусуванням навколо центру зображення. Зображення можна збільшити від 1 до 4 разів за 25 поступових кроків.

2 Використовуйте такі кнопки на пульті дистанційного керування для регулювання масштабованого зображення, коли відображається коефіцієнт масштабування:

- Кілька разів натисніть кнопку [E-Zoom] +, щоб збільшити зображення.
- Для створення панорами в збільшеному зображенні використовуйте кнопки зі стрілками.
- Щоб зменшити зображення, натисніть кнопку [E-Zoom] -.
- Щоб повернутися до початкового розміру зображення, натисніть кнопку [Default]



Якщо ви проєціюєте зображення з документ-камери Epson, ви можете збільшити зображення від 1 до 8 разів за 57 поступових кроків за допомогою кнопки [E-Zoom] + на документ-камері.

Коли зникне відображення коефіцієнту масштабування, розмір і положення масштабованого зображення буде збережено. Натисніть кнопки +/- [E-Zoom], щоб знову виконати регулювання.

Зменшення зображень

1 Натисніть кнопку [E-Zoom] - на пульті дистанц. керування.

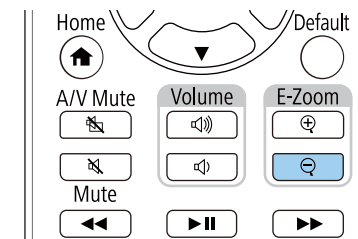

Проекція зобр. зменшиться. Зображення можна зменшити в масштабі від 100% до 50% поступовими кроками.

- 2** Використовуйте наступні кнопки на пульті дистанційного керування, щоб відрегулювати зменшене зображення, коли відображається коефіцієнт масштабування:
- Кілька разів натисніть кнопку [E-Zoom] -, щоб зменшити проекцію зобр.
 - Щоб переміщати зменшене зображення в області проекції, використовуйте кнопки зі стрілками.
 - Щоб збільшити зображення, натисніть кнопку [E-Zoom] +.
 - Щоб повернутися до початкового розміру зображення, натисніть кнопку [Default]



Проеціюючи зображення з документ-камери Epson, можна зменшити зображення за допомогою кнопки [E-Zoom] на документ-камері.

Коли зникне відображення коефіцієнту масштабування, розмір і положення масштабованого зображення буде збережено. Натисніть кнопки +/- [E-Zoom], щоб знову виконати регулювання.

Зображення можна зберегти на проекторі і показувати його щоразу, коли проектор буде вмикатися. Також можна відображати певне зображення, якщо на проектор не надходить вхідний сигнал. Таке зображення називається екраном логотипу користувача.

Можна вибрати фотографію, графіку або логотип компанії як логотип користувача, що корисно у виявленні власника проектора для запобігання крадіжці. Запобігти зміни логотипа користувача можна, якщо встановити захист паролем.



- Якщо для параметра **Захист лого корист** встановлено значення **Увімкн.** в меню параметра **Захисний пароль**, його слід перевести в положення **Вимкн.** перед збереженням логотипу користувача.
- При копіюванні налаштувань меню від одного проектора на інший за допомогою функції групової настройки, логотип користувача також копіюється. Не рееструйте інформацію, якою ви не бажаєте розповсюджувати між кількома проекторами, як логотип користувача.
- Не можна зберегти вміст, який захищено HDCP.
- Ця функція недоступна, якщо джерелом вхідного сигналу є AirPlay, LAN або Miracast.

1 Покажіть зображення, яке ви бажаєте проєціювати, як логотип користувача.

2 Натисніть кнопку [Menu], відкрийте меню **Додаткові** і натисніть клавішу [Enter].

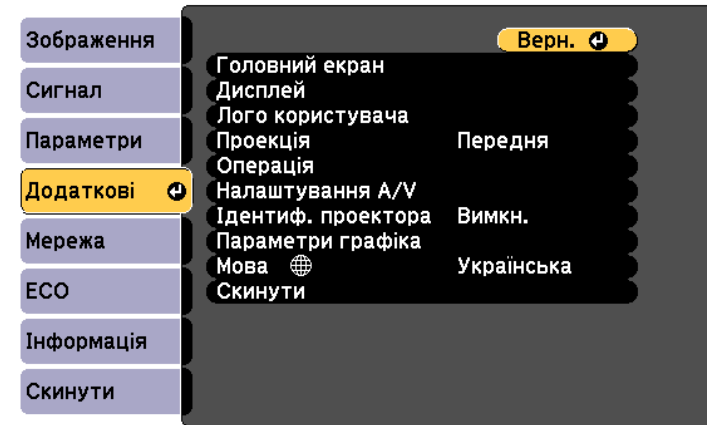

3 Виберіть **Логотип користувача > Почати налашт.** і натисніть клавішу [Enter].

З'явиться підказка щодо підтвердження використання зображення, що відображається, як логотипа користувача.



Такі налаштування як Корекція трапец., E-Zoom чи Співвідн. сторін тимчасово скасовуються при виборі **Логотип користувача**.

4 Виберіть **Так** і натисніть клавішу [Enter].

5 Перевірте зображення, яке відображається, і виберіть **Так**, щоб зберегти логотип користувача.

Логотип користувача буде перезаписано, і з'явиться повідомлення про завершення.

6 Натисніть кнопку [Esc], щоб вийти з екранної довідки.

- 7** Виберіть меню **Додаткові** і натисніть кнопку [Enter].
- 8** Виберіть **Дисплей** і натисніть кнопку [Enter].
- 9** Щоб відображати екран Логотип користувача, виберіть таке:
 - щоб відображати його за відсутності вхідного сигналу, виберіть параметр **Фон дисплея** і встановіть для нього значення **Логотип**.
☛ **Додаткові > Дисплей > Фон дисплея**
 - щоб відображати його під час увімкнення проектора, виберіть параметр **Екран запуску** і встановіть для нього значення **Увімкн.**
☛ **Додаткові > Дисплей > Екран запуску**
 - щоб показувати його завжди, натисніть кнопку [A/V Mute], виберіть параметр **Вимкнення A/V** і встановіть для нього значення **Логотип**.
☛ **Додаткові > Дисплей > Вимкнення A/V**

щоб запобігти зміні параметрів Лого користувача без попереднього вводу пароля, встановіть для параметра **Захист лого корист** значення **Увімкн.** в меню **Захисний пароль** і встановіть пароль.

► Пов'язані посилання

- "Тимчасове вимкнення зображення та звуку" [стор.74](#)
- "Вибір типів захисту паролем" [стор.86](#)

Для проектора є чотири типи попередньо зареєстрованих шаблонів, зокрема горизонтальні лінії або шаблони сітки. Ці шаблони можна проєціювати під час презентації за допомогою параметрів **Екран шаблонів**.

Зображення, яке проєціюється, також можна зберегти у вигляді Шаблон користувача.



Коли Шаблон користувача збережено, повернути шаблон до заводських налаштувань неможливо.

1 Виведіть на екран зображення, яке потрібно зберегти як Шаблон користувача, і натисніть кнопку [Menu] на панелі керування або пульті дистанційного керування.

2 Виберіть меню **Параметри** і натисніть кнопку [Enter].

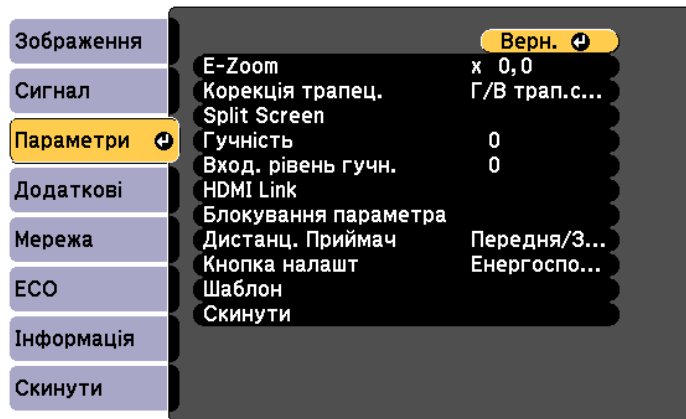

3 Виберіть пункт **Шаблон > Шаблон користувача** і натисніть клавішу [Enter].

З'явиться підказка щодо підтвердження використання проєційованого зображення як Шаблон користувача.



- Такі налаштування як Корекція трапец., E-Zoom чи Співвідн. сторін тимчасово скасовуються при виборі **Шаблон користувача**.
- Ви не можете зберігати зображення, захищені технологією HDCP, як Шаблон користувача.

4 Виберіть **Так** і натисніть клавішу [Enter].

5 Натисніть [Enter].

З'явиться підказка щодо підтвердження збереження зображення як Шаблон користувача.

6 Виберіть **Так** і натисніть клавішу [Enter].
Відобразиться повідомлення про завершення.

У разі встановлення декількох проєкторів для проєціювання зображень можна виконати корекцію яскравості та відтінків кольору зображення кожного проєктора так, щоб кольори зображення з кожного проєктора були майже ідентичними.

Ви можете встановити унікальний ідентифікатор для кожного проєктора, щоб керувати ними окремо за допомогою пульта дистанційного керування, а потім відкоригуйте яскравість та колір кожного проєктора.



- В деяких випадках яскравість та відтінок кольору можуть дещо відрізнятись навіть після корекції.
- Якщо різниця яскравості та відтінку кольору з часом стають помітнішими, ще раз виконайте корекцію.

► Пов'язані посилання

- "Встановлення ідентифікатора проєктора" [стор.82](#)
- "Вибір бажаного проєктора" [стор.82](#)
- "Зіставлення якості відображення на кількох проєкторах" [стор.83](#)

Встановлення ідентифікатора проєктора

Щоб керувати кількома проєкторами за допомогою пульта дистанційного керування, надайте кожному проєктору унікальний ідентифікатор.

- 1** Натисніть кнопку [Menu], відкрийте меню **Додаткові** і натисніть клавішу [Enter].
- 2** Виберіть **Ідентиф. проєктора** і натисніть кнопку [Enter].

- 3** За допомогою кнопок зі стрілками виберіть необхідний ідентифікаційний номер для проєктора. Потім натисніть кнопку [Enter].

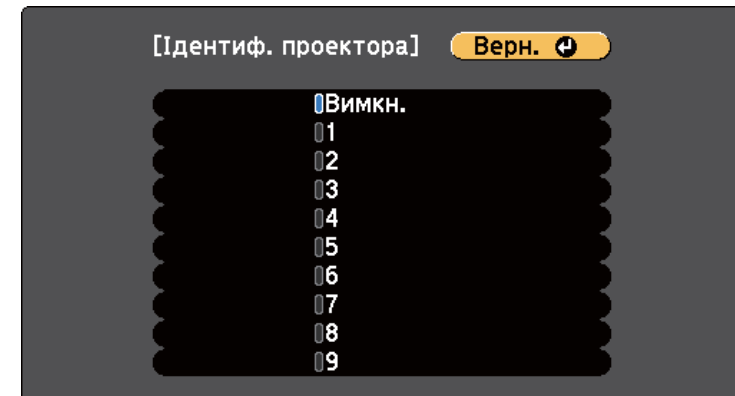

- 4** Натисніть кнопку [Menu] або [Esc], щоб вийти з меню.
- 5** Повторіть ці кроки для всіх інших проєкторів, щоб керувати ними з одного пульта дистанційного керування.

Вибір бажаного проєктора

Після встановлення ідентифікатора проєктора виберіть ідентифікатор проєктора, яким ви бажаєте керувати, за допомогою пульта дистанційного керування.

- 1 Скеруйте пульт дистанційного керування на потрібний проєктор і натисніть кнопку [ID].

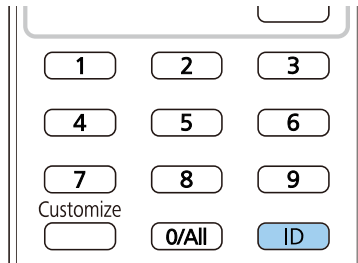

На екрані проєкції з'явиться поточний ідентифікатор проєктора. Приблизно за три секунди він зникне.

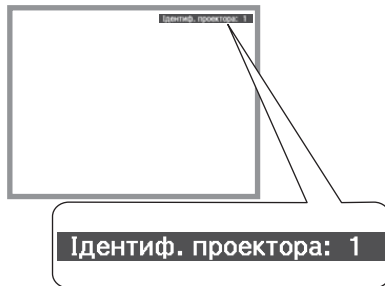

- 2 Утримуючи натиснутою кнопку [ID], натисніть кнопку з цифрою, що відповідає ідентифікатору проєктора, яким потрібно керувати.

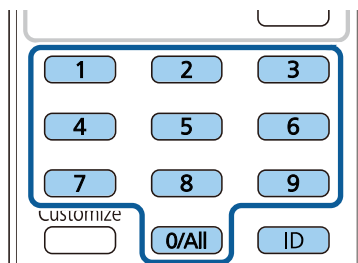

Потрібний проєктор вибрано.



- Якщо вибрати [0/All] на пульті дистанційного керування, можна керувати всіма проєкторами незалежно від параметру **Ідентиф. проєктора**.
- Якщо параметру **Ідентиф. проєктора** надано значення **Вимкн.**, то керувати проєктором можна за допомогою пульта дистанційного керування, залежно від ідентифікатора, вибраного на пульті.
- Параметр «Ідентиф. проєктора» зберігається в пульті дистанційного керування. Параметри ідентифікаційного номера зберігаються, навіть якщо з пульта дистанційного керування будуть вийняті батарейки для їх заміни тощо. Однак, якщо з пульта дистанц. керування вийняти батарейки на тривалий час, ідентифікаційний номер повертається до значення за умовчанням (0/All).
- У разі одночасного використання кількох пультів дистанційного керування, можливо, не вдасться належним чином керувати проєкторами через інфрачервоні перешкоди.

Зіставлення якості відображення на кількох проєкторах

Можна зіставити якість відображення на декількох проєкторах, що проєціюють зображення одне біля одного.

- 1 Увімкніть всі проєктори, якість відображення яких ви бажаєте зіставити.
- 2 Встановіть ідентифікаційні номери для кожного проєктора.
- 3 Упевніться, що для всіх проєкторів задано однакові параметри Режим кольору.

- 4 Виберіть ідентифікатор пульта дистанційного керування, що відповідає першому проєктору.
- 5 Натисніть кнопку [Menu], виберіть меню **Зображення** і натисніть кнопку [Enter].

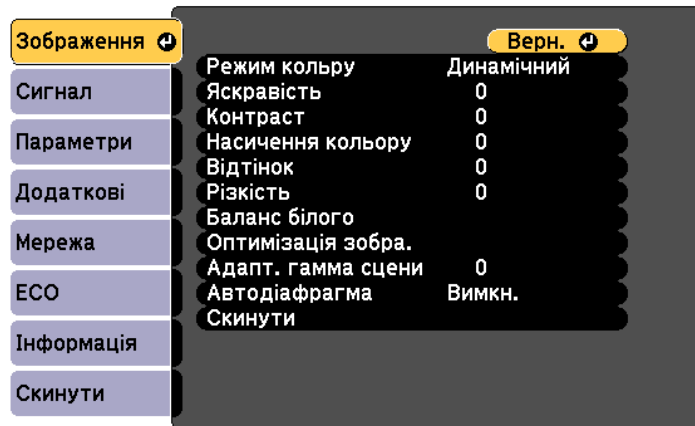

- 6 За потреби встановіть параметри.
- 7 Виберіть ідентифікатор пульта дистанційного керування, що відповідає першому проєктору, а потім відрегулюйте меню Зображення за потреби, щоб воно відповідало дисплеям проєктора.

Проектор можна вберегти від крадіжки або ненавмисного використання шляхом встановлення таких функцій безпеки:

- захист за допомогою пароля, щоб особи, які не знають пароль до проектора, не змогли ним користуватися, і щоб запобігти зміні параметрів екрану запуску та інших параметрів.

Це також є функцією безпеки, оскільки проектором неможливо буде користуватися, навіть якщо його вкрадуть. Таким чином, можна обмежити коло користувачів проектора.

- Кнопковий замок для блокування роботи проектора за допомогою кнопок на панелі керування.

Ця функція зручна на громадських заходах чи шоу, коли потрібно заблокувати всі кнопки під час проєціювання, або в школах, де слід обмежувати доступ до функцій проектора.

- Кабелі безпеки для фізичного захисту проектора на місці.

► Пов'язані посилання

- "Типи захисту паролем" [стор.85](#)
- "Блокування кнопок проектора" [стор.88](#)
- "Встановлення захисного кабелю" [стор.89](#)

Типи захисту паролем

Можна встановити такі типи захисту паролем, використовуючи один загальний пароль:

- Пароль **Захист ввімк. живл.** запобігає використанню проектора без попереднього вводу пароля. При підключенні кабелю живлення і увімкненні проектора вперше, необхідно ввести правильний пароль. Це також стосується параметрів **Direct Power On** і **Автоввімкнення**.
- Пароль **Захист лого корист** запобігає зміні відображення користувацького екрану, що з'являється під час увімкнення проектора за відсутності вхідного сигналу або під час використання функції

Вимкнення A/V. Ідентифікація власника проектора на користувацькому екрані зменшує ймовірність крадіжки.

- Пароль **Захист мережі** запобігає зміні налаштувань **Мережа** проектора.
- Пароль **Захист розкладу** запобігає зміні налаштувань захисту проектора.

► Пов'язані посилання

- "Встановлення пароля" [стор.85](#)
- "Вибір типів захисту паролем" [стор.86](#)
- "Введення паролю для користування проектором" [стор.87](#)

Встановлення пароля

Під час першого використання проектора необхідно встановити пароль.



За замовчуванням пароль не встановлено. Необхідно встановити пароль.

- 1 Натисніть і утримуйте кнопку [Freeze] на пульті дистанційного керування впродовж приблизно п'яти секунд.

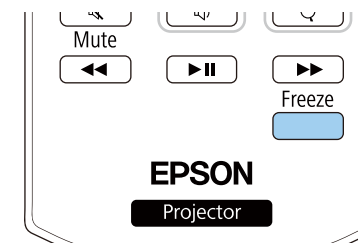

З'явиться меню настройок Захисний пароль.



- Якщо пароль не було встановлено, на екрані з'явиться підказка щодо встановлення паролю, перш ніж можна буде переглянути меню параметрів **Захисний пароль**.
- Якщо **Захисний пароль** вже активовано, введіть правильний пароль, щоб відкрити меню параметрів **Захисний пароль**.

2 Виберіть пункт **Пароль** і натисніть кнопку [Enter].

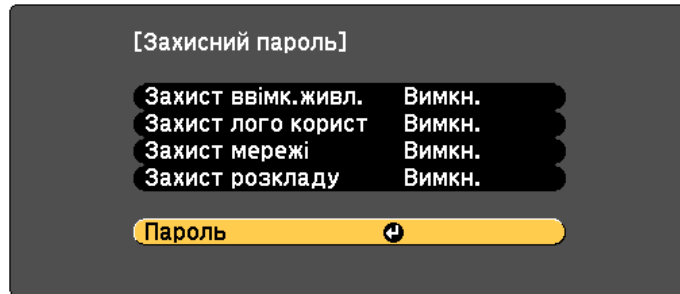

З'явиться повідомлення **Змінити пароль?**.

3 Виберіть **Так** і натисніть клавішу [Enter].



Якщо вибрати варіант **Ні**, меню настройок **Захисний пароль** з'явиться ще раз.

4 За допомогою цифрових кнопок на пульті дистанційного керування встановіть чотиризначний пароль.

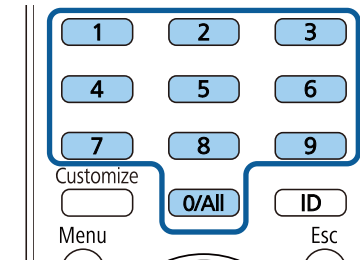

Під час вводу пароль відобразиться в такому вигляді: ****. Після введення четвертої цифри з'явиться запит на підтвердження.

5 Введіть пароль ще раз. З'явиться повідомлення **Пароль прийнято**. Якщо ви неправильно введете пароль, відобразиться повідомлення про необхідність повторного введення паролю.

6 Натисніть кнопку [Esc], щоб повернутися в меню.

7 Занотуйте пароль та зберігайте його в надійному місці.

Вибір типів захисту паролем

Після встановлення пароля з'явиться меню, в якому можна вибрати бажаний тип захисту паролем.

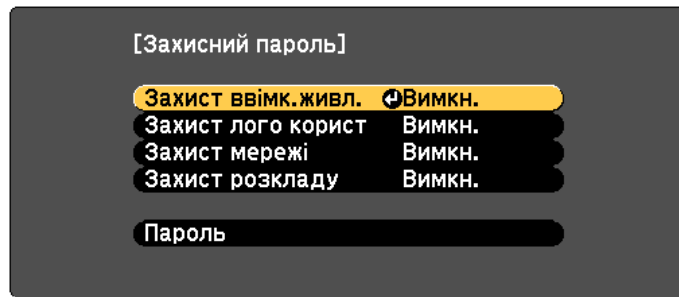

Якщо це меню не з'являється, натисніть і утримуйте кнопку [Freeze] на пульті дистанційного керування впродовж п'яти секунд, поки це меню не зникне.

- Щоб запобігти несанкціонованому використанню проектора, виберіть параметр **Увімкн.** для функції **Захист ввімк.живл.**
- Щоб запобігти змінам екрану Логотип користувача чи схожих налаштувань дисплею, виберіть параметр **Увімкн.** для функції **Захист лого корист.**
- Щоб запобігти змінам налаштувань мережі, виберіть параметр **Увімкн.** для функції **Захист мережі.**
- Щоб запобігти зміні налаштувань параметрів графіка проектора, виберіть значення **Увімкн.** для параметра **Захист розкладу.**

Як додатковий захід запобігання крадіжці можна наліпити на проектор наліпку про захист паролем.



Завжди зберігайте пульт дистанційного керування в надійному місці. В разі його втрати, ввести пароль буде неможливо.

Введення паролю для користування проектором

Коли з'явиться екран вводу пароля, введіть правильний пароль.

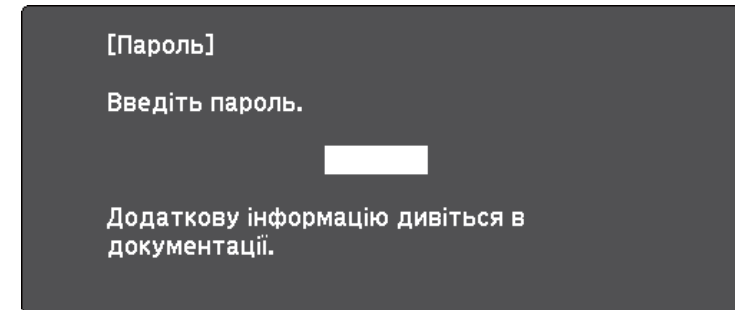

- 1 Для введення паролю користуйтеся цифровими кнопками на пульті дистанційного керування.

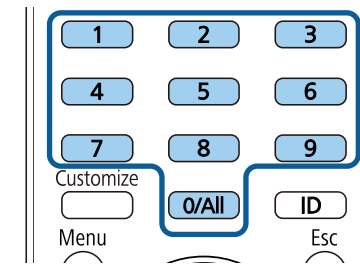

Екран введення пароля зникне.

- 2** Якщо пароль неправильний, з'явиться повідомлення та підказка спробувати ще раз. Щоб продовжити роботу, введіть правильний пароль.

Попередження

- Якщо тричі поспіль ввести неправильний пароль, приблизно на п'ять хвилин з'явиться повідомлення **Операції проектора будуть заблоковані.**, і проектор перейде в режим очікування. Якщо це станеться, витягніть вилку шнура живлення з розетки, потім знову вставте її в розетку і ввімкніть проектор. На екрані проектора знову з'явиться вікно паролю, у якому ви зможете ввести правильний пароль.
- Якщо ви забули пароль, запишіть номер повідомлення " **Код запити:** xxxxx", що відображається на екрані та зверніться за допомогою в компанію Epson.
- Якщо ви продовжите повторювати описану вище операцію та введете неправильний пароль 30 разів поспіль, з'явиться повідомлення **Операції проектора будуть заблоковані. Відображається повідомлення Зверніться до Epson, як вказано в документації.**, а проектор більше не приймає введення пароля. Зверніться за допомогою в компанію Epson.

Блокування кнопок проектора

Щоб запобігти використанню проектора, можна заблокувати кнопки на панелі керування. Керувати проектором можна за допомогою пульта ДК.

- 1** Натисніть кнопку [Menu] на панелі керування або на пульті дистанційного керування.

- 2** Виберіть меню **Параметри** і натисніть кнопку [Enter].

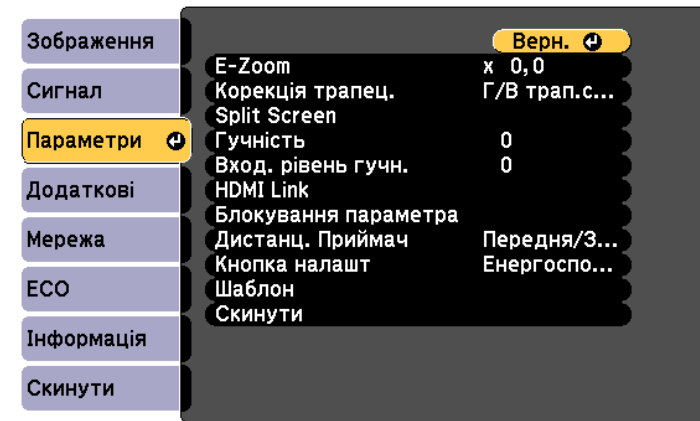

- 3** Виберіть **Блокування параметра > Блок-ня керування** і натисніть кнопку [Enter].

- 4** Виберіть один із типів блокування та натисніть кнопку [Enter]:

- щоб заблокувати всі кнопки проектора, виберіть пункт **Повне блокування.**
- Щоб заблокувати всі кнопки, крім кнопки живлення, виберіть пункт **Часткове блокування.**

З'явиться запит на підтвердження.

- 5** Виберіть **Так** і натисніть клавішу [Enter].

Застосовується параметр **Блок-ня керування.**

► Пов'язані посилання

- "Розблокування кнопок проектора" [стор.89](#)

Розблокування кнопок проектора

Якщо кнопки проектора заблоковано, виконайте такі кроки, щоб їх розблокувати.

- Натисніть і утримуйте кнопку [Enter] на панелі керування впродовж семи секунд. З'явиться повідомлення, а блокування буде знято.
- Встановіть значення **Вимкн.** для параметра **Блок-ня керування** в меню проектора **Параметри**.

☛ **Параметри > Блокування параметра > Блок-ня керування**

► Пов'язані посилання

- "Параметри функцій проектора: меню «Параметри»" [стор.141](#)

Встановлення захисного кабелю

Щоб запобігти крадіжці, можна встановити захисний кабель проектора.

- Прикріпіть систему Kensington Microsaver Security до гнізда безпеки проектора.



Детальна інформація про систему Microsaver Security System доступна на веб-сайті компанії Kensington.

<https://www.kensington.com/>

- Використовуйте точку кріплення захисного кабелю, щоб приєднати сталевий кабель та зафіксувати його за допомогою кімнатної арматури або важких меблів.

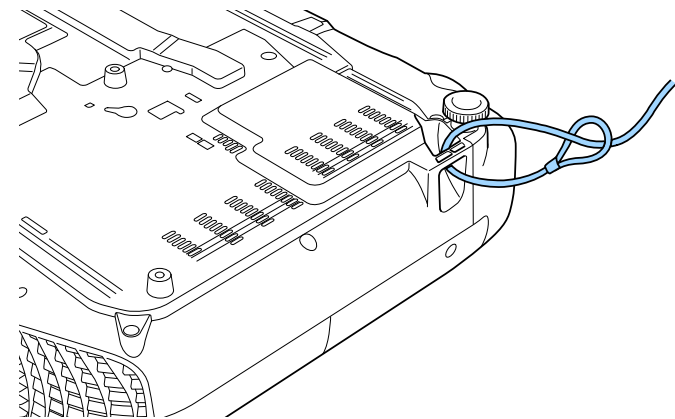

Можна використовувати доступні в продажу пружинні фіксатори для захисту від крадіжки. Інструкції щодо блокування див. в документації, яка постачається в комплекті з пружинним фіксатором.

Використання проектора в мережі

Щоб налаштувати проектор на використання в мережі, виконуйте вказівки, що наведені в цих розділах.

► Пов'язані посилання

- "Проеціювання через дротову мережу" [стор.91](#)
- "Проеціювання через бездротову мережу" [стор.95](#)
- "Проеціювання через бездротову мережу з мобільного пристрою (Miracast)" [стор.105](#)
- "Використання AirPlay" [стор.109](#)
- "Безпечне HTTP-з'єднання" [стор.114](#)

Цей параметр доступний лише для моделей, що підтримують проєкцію через дротову LAN.

Зображення можна виводити на проектор через дротову мережу. Для цього підключіть проектор до мережі, а потім налаштуйте проектор і комп'ютер на проєціювання через мережу.

Після підключення та налаштування проектора відповідно до наведених тут вказівок завантажте та встановіть ПЗ Epson iProjection (Windows/Mac) із вказаного нижче веб-сайту.

epson.sn/

Програма Epson iProjection (Windows/Mac) допоможе налаштувати проєціювання через мережу на комп'ютері. ПЗ також дає змогу проводити інтерактивні зустрічі за допомогою проєціювання екранів комп'ютерів користувачів через мережу. Див. інструкції у *Посібнику з експлуатації Epson iProjection (Windows/Mac)*.



- Якщо **Пароль керув. Web** не був встановлений, на екрані з'явиться підказка щодо встановлення паролю, коли можна зберегти параметри мережі. Дотримуйтеся вказівок на екрані, щоб встановити пароль.
- Під час використання функції Модератор у програмі Epson iProjection для відображення екрана проектора на комп'ютері неможливо зробити знімок екрана на цьому комп'ютері.

► Пов'язані посилання

- "Підключення до дротової мережі" [стор.91](#)
- "Вибір параметрів дротової мережі" [стор.91](#)

Підключення до дротової мережі

Щоб підключити проектор до дротової локальної мережі (LAN), використовуйте мережевий кабель 100Base-TX або 10Base-T. Щоб забезпечити правильну передачу даних, використовуйте екранований кабель Category 5 або кращий.

1 Підключіть один кінець мережевого кабелю до мережевого концентратора, комутатора чи маршрутизатора.

2 Інший кінець підключіть до порту LAN проектора.

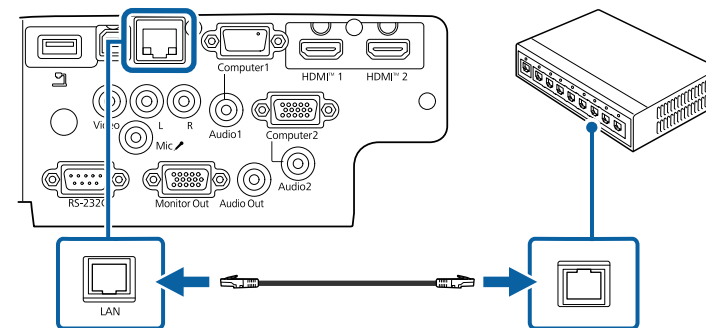

Вибір параметрів дротової мережі

Перш ніж виконувати проєкцію з комп'ютерів у мережі, потрібно встановити параметри мережі на проекторі.



Переконайтеся, що проектор уже підключено до вашої дротової мережі через порт LAN.

- 1** Натисніть кнопку [Menu], відкрийте меню **Мережа** та натисніть клавішу [Enter].

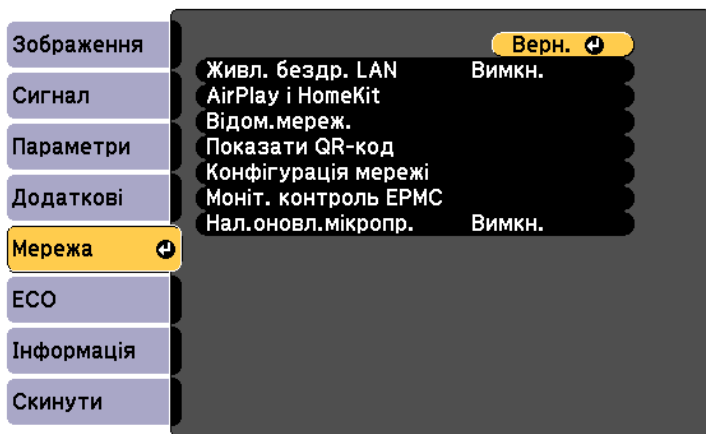

- 2** Виберіть параметр **Конфігурація мережі** і натисніть кнопку [Enter].

- 3** Відкрийте меню **Простий** і натисніть кнопку [Enter].

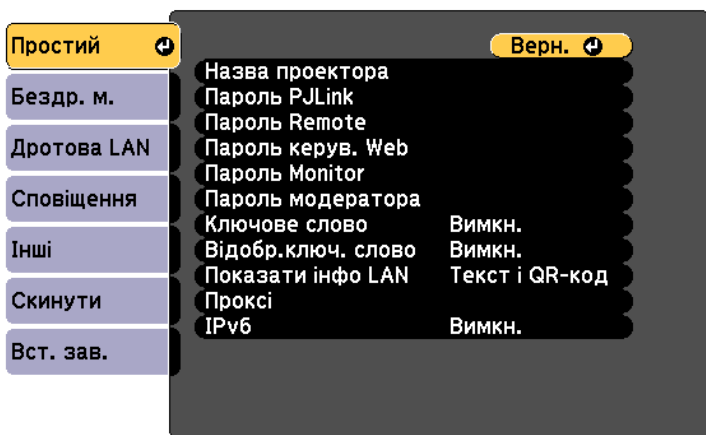

- 4** За потреби встановіть для параметра значення «Простий».

- У полі **Назва проектора** можна ввести назву, що містить максимум 16 алфавітно-цифрових символів, щоб ідентифікувати проектор в мережі.
- У полі **Пароль PjLink** можна ввести пароль довжиною до 32 алфавітно-цифрових символів, щоб використовувати протокол PjLink для керування проектором.
- У полі **Пароль Remote** можна ввести пароль довжиною від 8 до 32 алфавітно-цифрових символів, щоб отримати доступ до проектора за допомогою Основного керування. (Ім'я користувача — EPSONREMOTE. За замовчуванням пароль не встановлено.)
- У полі **Пароль керув. Web** можна ввести пароль довжиною від 8 до 32 алфавітно-цифрових символів, щоб отримати доступ до проектора в мережі. (Ім'я користувача — EPSONWEB. За замовчуванням пароль не встановлено.)
- **Пароль Monitor** дозволяє вводити пароль довжиною до 16 буквено-цифрових символів під час використання Epson Projector Management версії 5.30 чи ранішої або під час моніторингу проектора в поєднанні з перемикачем чи контролером. (За промовчанням пароль не встановлено.)
- У полі **Пароль модератора** можна ввести пароль із чотирьох цифр для доступу до проектора від імені модератора за допомогою програми Epson iProjection. (За промовчанням пароль не встановлено.)
- Параметр **Ключове слово** дозволяє ввімкнути пароль захисту, щоб запобігти несанкціонованому доступу до проектора осіб, що знаходяться в іншому приміщенні. Потрібно ввести випадкове ключове слово, яке відображається на комп'ютері, на якому запущено Epson iProjection, щоб отримати доступ до проектора та надати доступ до поточного екрана.

- Вибираючи **Відобр.ключ. слово** ви можете показувати ключове слово проектора на проекції зображення, коли надано доступ до проектора за допомогою Epson iProjection.
- Параметр **Показати інфо LAN** дає змогу встановити формат відображення мережевої інформації проектора.



Щоб ввести числа і літери, використовуйте екранну клавіатуру. Щоб виділити символи, необхідно натискати кнопки зі стрілками на пульті дистанційного керування, потім кнопку [Enter], щоб вибрати їх.

- 5** Відкрийте меню **Дротова LAN** та натисніть клавішу [Enter].

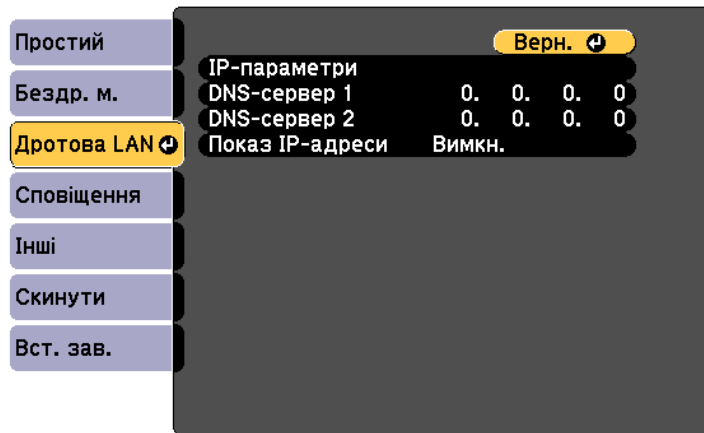

- 6** Призначити IP-параметри для вашої мережі, як необхідно.
- Якщо мережа призначає адреси автоматично, виберіть **IP-параметри**, щоб встановити параметр **ДНСП** в положення **Увімкн.**
 - Щоб призначити адреси вручну, виберіть **IP-параметри**, щоб встановити параметр **ДНСП** в положення **Вимкн.** і за потреби

введіть параметри **Адреса IP**, **Маска підмережі** і **Адр. маш.-шлюзу** проектора.



Щоб виділити потрібні цифри на відображеній клавіатурі натискайте кнопки зі стрілками на пульті дистанційного керування. Щоб вибрати виділену цифру, натисніть клавішу [Enter].

- 7** Щоб запобігти відображенню адреси IP на екрані очікування локальної мережі та на Головному екрані, встановіть для параметра **Показ IP-адреси** значення **Вимкн.**

- 8** Після вибору налаштувань натисніть **Вст. зав.** і виконуйте інструкції на екрані, щоб зберегти налаштування та вийти з меню.



Якщо **Пароль керув. Web** не був встановлений, на екрані з'явиться підказка щодо встановлення паролю, перш ніж можна буде зберегти параметри. Дотримуйтеся вказівок на екрані, щоб встановити пароль.

- 9** Натискайте кнопку [Source Search] на панелі керування або пульті дистанційного керування, доки не з'явиться екран очікування LAN.

Коли параметри дротової мережі буде встановлено, на екрані очікування локальної мережі з'явиться правильна IP-адреса.

[LAN]

Назва проектора :

SSID :

Адреса IP ↓↑ :

Адреса IP «» :

Ключове слово :

Event ID :

Зображення можна виводити на проектор через бездротову мережу.

Можна підключити проектор до бездротової мережі, налаштувавши з'єднання вручну за допомогою меню проектора **Мережа**.

Завершивши налаштування мережевих налаштувань проектора, завантажте та встановіть необхідне мережеве програмне забезпечення. Використовуйте таке ПЗ та документацію, щоб встановити та керувати проєціюванням через бездротову мережу.

- ПЗ Epson iProjection (Windows/Mac) дає змогу проводити інтерактивні зустрічі за допомогою проєціювання комп'ютерних екранів користувачів через мережу. Див. інструкції у *Посібнику з експлуатації Epson iProjection (Windows/Mac)*.
- Програма Epson iProjection (iOS/Android) дозволяє проєціювати з пристроїв iOS або Android.

Можна завантажити програму Epson iProjection з App Store або Google Play. Вартість підключення до App Store або Google Play сплачує клієнт.

- Програма Epson iProjection (Chromebook) дозволяє проєціювати з пристроїв Chromebook.

Програму Epson iProjection можна завантажити з Chrome Web Store. Вартість підключення до Chrome Web Store сплачує клієнт.



- Якщо **Пароль керув. Web** не був встановлений, на екрані з'явиться підказка щодо встановлення паролю, коли можна зберегти параметри мережі. Дотримуйтеся вказівок на екрані, щоб встановити пароль.
- Під час використання функції Модератор у програмі Epson iProjection для відображення екрана проектора на комп'ютері неможливо зробити знімок екрана на цьому комп'ютері.

► Пов'язані посилання

- "Інструкції з техніки безпеки для вбудованого модуля бездротової LAN" [стор.95](#)
- "Способи підключення для проєціювання бездротової мережі" [стор.96](#)
- "Встановлення параметрів бездротової мережі вручну" [стор.96](#)

- "Встановлення параметрів бездротової мережі в ОС Windows" [стор.99](#)
- "Встановлення параметрів бездротової мережі в ОС Mac" [стор.99](#)
- "Налаштування безпеки бездротової мережі, якщо для параметра Простого режиму AP встановлено значення «Увімкн.»" [стор.99](#)
- "Налаштування безпеки бездротової мережі, якщо для параметра Простого режиму AP встановлено значення «Вимкн.»" [стор.100](#)
- "Використання QR-коду для підключення до мобільного пристрою" [стор.103](#)
- "Використання ключа USB для підключення комп'ютера Windows" [стор.103](#)

Інструкції з техніки безпеки для вбудованого модуля бездротової LAN

Деякі моделі мають вбудовані мережні карти для бездротової локальної мережі. Цей проектор містить вбудовані модулі бездротової LAN.

Попередження

- Не використовуйте пристрій поблизу медичного обладнання, наприклад кардіостимуляторів. Крім того, під час використання пристрою переконайтеся, що поблизу немає медичного обладнання, наприклад кардіостимуляторів. Електромагнітні завади можуть призвести до несправності медичного обладнання.
- Електромагнітні завади можуть призвести до несправності автоматично керованого обладнання, що може призвести до нещасного випадку. Не використовуйте пристрій поблизу автоматично керованого обладнання, наприклад автоматичних дверей або пожежної сигналізації.

Обережно

Переконайтеся, що відстань між пристроєм і вашим тілом становить не менше 20 см. Інакше це може призвести до погіршення самопочуття.

Способи підключення для проєціювання бездротової мережі

Виберіть спосіб підключення комп'ютера та проєктора через мережу залежно від мережевого середовища.

- Увімкнувши простий режим точки доступу, можна безпосередньо підключатися до смартфонів, планшетів або комп'ютерів, використовуючи проєктор як точку доступу. У разі використання цього способу підключіть проєктор за допомогою **Режиму швидкого підключення** програмного забезпечення Epson iProjection або скористайтеся Miracast.



Встановлення параметрів бездротової мережі вручну

Перш ніж виконувати проєкцію через бездротову мережу, слід встановити параметри мережі на проєкторі.



Ви можете використовувати бездротову локальну мережу, навіть коли проєктор вимкнений. Для цього виконайте наведені нижче дії, щоб налаштувати бездротову локальну мережу, а потім установіть **Вихід A/V** на значення **Завжди** у розділі **Налаштування A/V** меню **Додаткові**.

☛ **Додаткові > Налаштування A/V > Вихід A/V**

- 1 Натисніть кнопку [Menu], відкрийте меню **Мережа** та натисніть клавішу [Enter].

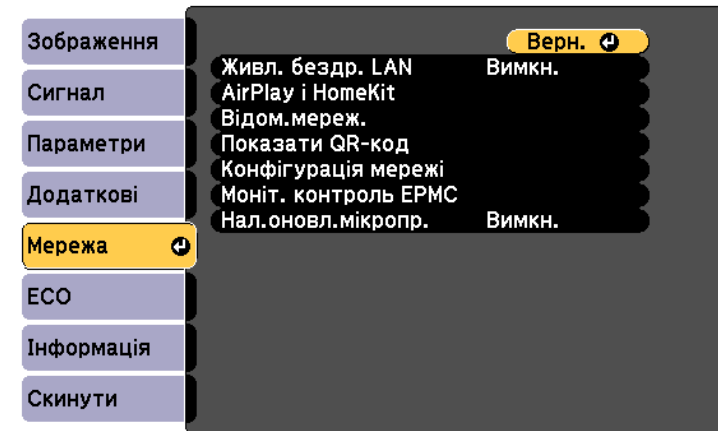

- 2 Виберіть значення **Увімкн.** для параметра **Живл. бездр. LAN**.
- 3 Виберіть параметр **Конфігурація мережі** і натисніть кнопку [Enter].

- 4** Відкрийте меню **Простий** і натисніть кнопку [Enter].

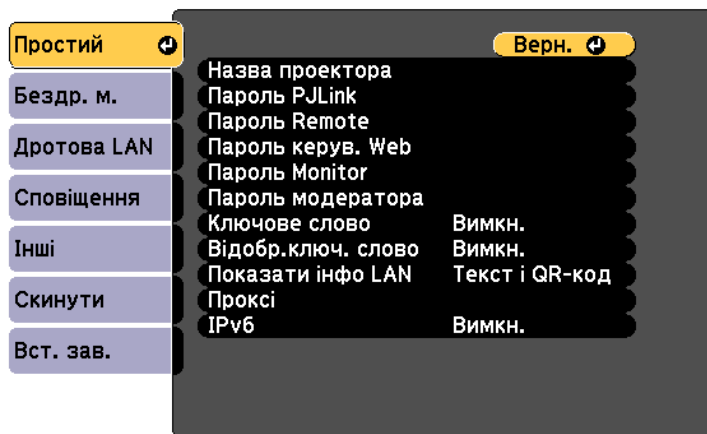

- 5** За потреби встановіть для параметра значення «Простий».

- У полі **Назва проектора** можна ввести назву, що містить максимум 16 алфавітно-цифрових символів, щоб ідентифікувати проектор в мережі.
- У полі **Пароль PjLink** можна ввести пароль довжиною до 32 алфавітно-цифрових символів, щоб використовувати протокол PjLink для керування проектором. (E8-994F)
- У полі **Пароль Remote** можна ввести пароль довжиною від 8 до 32 алфавітно-цифрових символів, щоб отримати доступ до проектора за допомогою Основного керування. (Ім'я користувача — EPSONREMOTE. За замовчуванням пароль не встановлено.)
- У полі **Пароль керув. Web** можна ввести пароль довжиною від 8 до 32 алфавітно-цифрових символів, щоб отримати доступ до проектора в мережі. (Ім'я користувача — EPSONWEB. За замовчуванням пароль не встановлено.)
- Пароль Monitor** дозволяє вводити пароль довжиною до 16 буквено-цифрових символів під час використання Epson Projector

Management версії 5.30 чи ранішої або під час моніторингу проектора в поєднанні з перемикачем чи контролером. (За промовчанням пароль не встановлено.)

- У полі **Пароль модератора** можна ввести пароль із чотирьох цифр для доступу до проектора від імені модератора за допомогою програми Epson iProjection. (За промовчанням пароль не встановлено.)
- Параметр **Ключове слово** дозволяє ввімкнути пароль захисту, щоб запобігти несанкціонованому доступу до проектора осіб, що знаходяться в іншому приміщенні. Потрібно ввести випадкове ключове слово, яке відображається на комп'ютері, на якому запущено Epson iProjection, щоб отримати доступ до проектора та надати доступ до поточного екрана.
- Вибираючи **Відобр.ключ. слово** ви можете показувати ключове слово проектора на проекції зображення, коли надано доступ до проектора за допомогою Epson iProjection.
- Параметр **Показати інфо LAN** дає змогу встановити формат відображення мережевої інформації проектора.



Щоб ввести числа і літери, використовуйте екранну клавіатуру. Щоб виділити символи, необхідно натискати кнопки зі стрілками на пульті дистанційного керування, потім кнопку [Enter], щоб вибрати їх.

6 Відкрийте меню **Бездротова мережа** і натисніть клавішу [Enter].

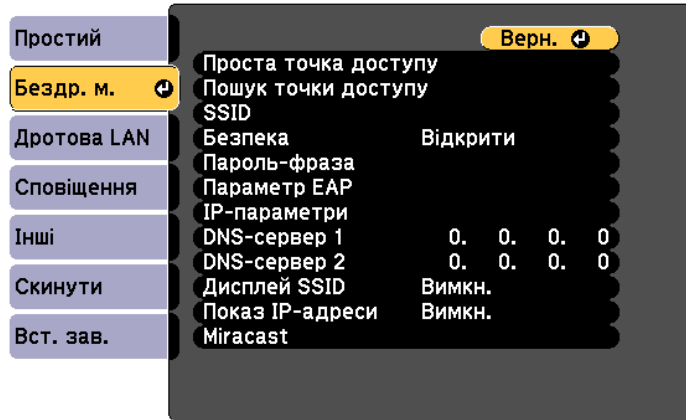

7 Виберіть спосіб підключення.

- Для підключенням в простому режимі AP установіть для параметра **Проста точка доступу** значення **Увімкн.** і перейдіть до кроку 11.



Під час першого використання простого режиму AP слід встановити **Пароль-фраза**. Дотримуйтеся вказівок на екрані, щоб встановити пароль-фразу.

- Якщо ви не використовуєте простий режим AP і хочете підключитися за допомогою точки доступу бездротової LAN, перейдіть до наступного кроку.

8 Виберіть **Пошук точки доступу**, щоб вибрати точку доступу, до якої потрібно підключитися.



Якщо потрібно призначити SSID вручну, поставте прапорець в полі **SSID**, щоб ввести SSID.

9 Призначити IP-параметри для вашої мережі, як необхідно.

- Якщо мережа призначає адреси автоматично, виберіть **IP-параметри**, щоб встановити параметр **DHCP** в положення **Увімкн.**
- Щоб призначити адреси вручну, виберіть **IP-параметри**, щоб встановити параметр **DHCP** в положення **Вимкн.** і за потреби введіть параметри **Адреса IP**, **Маска підмережі** і **Адр. маш.-шлюзу** проектора.

10 Щоб SSID чи IP-адреси не відображалися на екрані очікування локальної мережі та на Головному екрані, встановіть для параметра **Дисплей SSID** або **Показ IP-адреси** значення **Вимкн.**

11 Після вибору налаштувань натисніть **Вст. зав.** і виконуйте інструкції на екрані, щоб зберегти налаштування та вийти з меню.



Якщо **Пароль керув. Web** не був встановлений, на екрані з'явиться підказка щодо встановлення паролю, перш ніж можна буде зберегти параметри. Дотримуйтеся вказівок на екрані, щоб встановити пароль.

12 Натискайте кнопку [Wireless] на пульті дистанційного керування, допоки не з'явиться екран очікування LAN.

Коли параметри бездротової мережі буде встановлено, на екрані очікування локальної мережі з'явиться правильна IP-адреса.

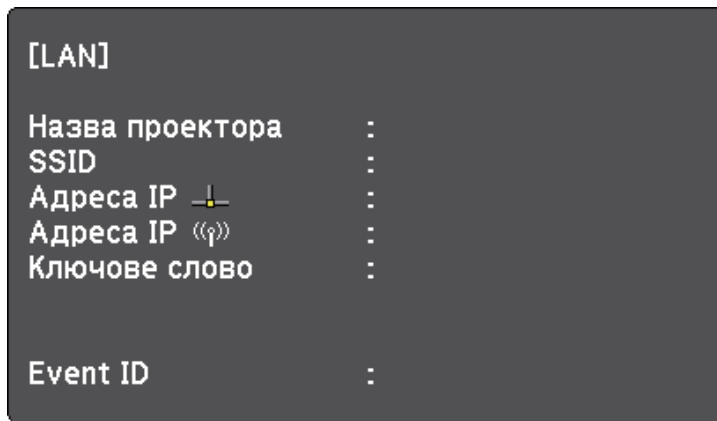

Після встановлення параметрів бездротової мережі на проєкторі, слід обрати бездротову мережу на комп'ютері. Тепер запусить мережне ПЗ, щоб надсилати зображення на проєктор через бездротову мережу.

Встановлення параметрів бездротової мережі в ОС Windows

Перед підключенням до проєктора виберіть правильну бездротову мережу на комп'ютері.

- 1** Щоб отримати доступ до службової програми бездротового зв'язку, клацніть значок мережі на панелі завдань Windows.
- 2** Виберіть назву мережі (SSID) мережі, до якої підключається проєктор.
- 3** Клацніть **Підключення**.

Встановлення параметрів бездротової мережі в ОС Mac

Перед підключенням до проєктора виберіть правильну бездротову мережу в ОС Mac.

- 1** Клацніть піктограму Wi-Fi на панелі меню в верхній частині екрана.
- 2** Переконайтеся, що Wi-Fi увімкнено, і виберіть назву мережі (SSID) мережі, до якої під'єднується проєктор.

Налаштування безпеки бездротової мережі, якщо для параметра Простого режиму AP встановлено значення «Увімкн.»

Безпеку проєктора можна налаштувати для використання в бездротовій мережі за допомогою Простого режиму AP. Можна використовувати безпеку WPA2-PSK.



Зверніться до адміністратора мережі за роз'ясненнями щодо введення правильної інформації.

- 1** Натисніть кнопку [Menu], відкрийте меню **Мережа** та натисніть клавішу [Enter].
- 2** Виберіть параметр **Конфігурація мережі** і натисніть кнопку [Enter].

3 Відкрийте меню **Бездротова мережа** і натисніть клавішу [Enter].

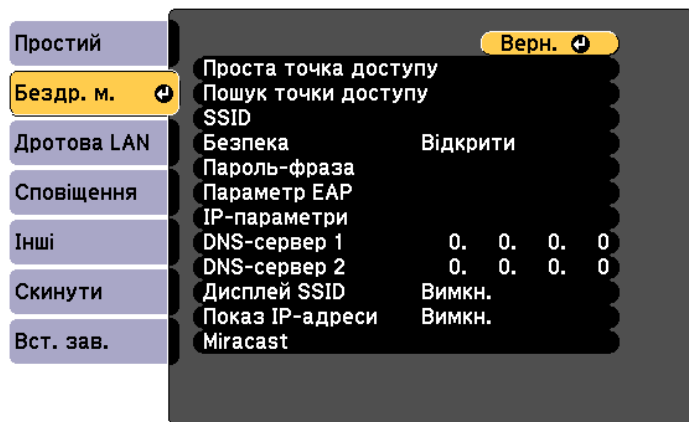

4 Виберіть **Проста точка доступу** і натисніть клавішу [Enter].

5 Виберіть **Пароль-фраза**, натисніть [Enter] і введіть пароль-фразу, довжиною від 8 до 63 символів. Щоб ввести понад 32 символи, використовуйте браузер.

6 Після вибору настройок, натисніть **Вст. зав.** і виконуйте інструкції на екрані, щоб зберегти настройки та вийти з меню.

Налаштування безпеки бездротової мережі, якщо для параметра Простого режиму AP встановлено значення «Вимкн.»

Можна налаштувати безпеку проектора для використання в бездротовій мережі. Встановіть один з таких параметрів безпеки, що відповідають параметрам мережі:

- Безпека WPA3-PSK
- Безпека WPA2/WPA3-PSK
- Безпека WPA3-EAP
- Безпека WPA2/WPA3-EAP



Зверніться до адміністратора мережі за роз'ясненнями щодо введення правильної інформації.

1 Виконуючи налаштування безпеки WPA3-EAP або WPA2/WPA3-PSK збережіть сертифікат у форматі, сумісному з проектором, у кореневому каталозі USB-накопичувача.

2 Натисніть кнопку [Menu], відкрийте меню **Мережа** та натисніть клавішу [Enter].

3 Виберіть параметр **Конфігурація мережі** і натисніть кнопку [Enter].

4 Відкрийте меню **Бездротова мережа** і натисніть клавішу [Enter].

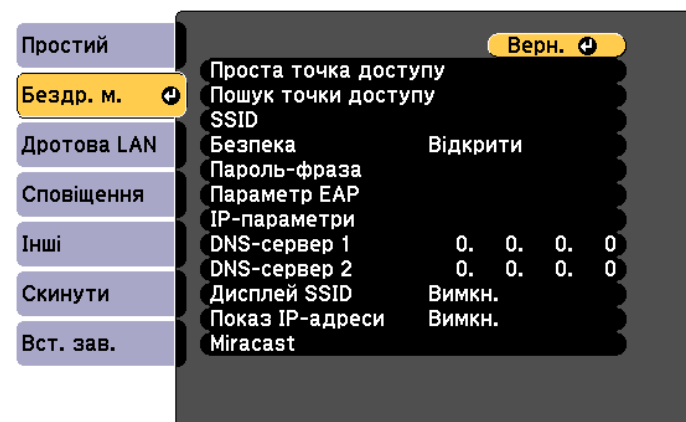

5 Оберіть параметр **Безпека** та натисніть клавішу [Enter].

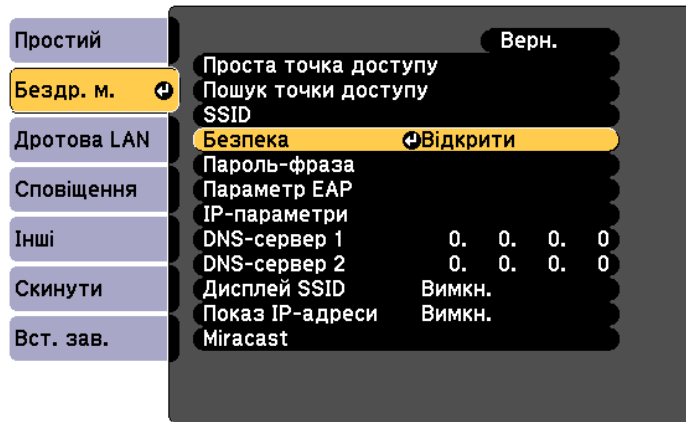

6 Встановіть параметри безпеки, що відповідають параметрам мережі.

7 Виконайте наведені нижче дії залежно від вибраного режиму безпеки.

- **WPA3-PSK** або **WPA2/WPA3-PSK**: Виберіть **Пароль-фраза**, натисніть [Enter] і введіть пароль-фразу, довжиною від 8 до 63 символів. Щоб ввести понад 32 символи, використовуйте браузер. Потім перейдіть до кроку 16.
- **WPA3-EAP** або **WPA2/WPA3-EAP**: Виберіть **Параметр EAP** і натисніть [Enter].

8 Виберіть протокол для автентифікації в якості параметру **Тип EAP**.

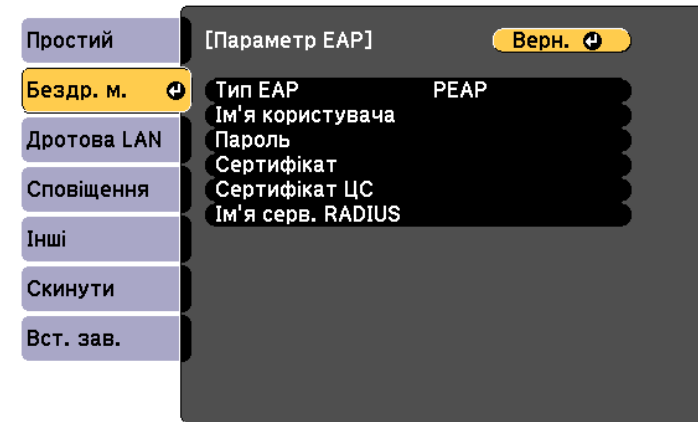

9 Щоб покращити сертифікат, оберіть тип сертифікату і натисніть клавішу [Enter].

- **Сертифікат клієнта** для типу **EAP-TLS**
- **Сертифікат ЦС** для всіх типів EAP



Можна також зареєструвати цифрові сертифікати з вашого веб-браузера. Проте, упевніться, що реєстрація відбулася лише один раз, інакше сертифікат може бути встановлений неправильно.

10 Виберіть пункт **Реєстрація** і натисніть клавішу [Enter].

11 Підключіть USB-пристрій до порту проєктора USB-A, дотримуючись інструкцій на екрані.

12 Натисніть клавішу [Enter], щоб відобразити список сертифікатів.

13 Оберіть сертифікат для імпорту за допомогою відображеного списку. З'явиться повідомлення, що вимагатиме введення паролю для сертифікату.

14 Введіть пароль і натисніть клавішу [Enter].
Сертифікат буде імпортовано, і з'явиться повідомлення про завершення.

15 Виберіть свої параметри EAP, якщо потрібно.

- **Ім'я користувача** дозволяє ввести ім'я користувача (до 64 алфавітно-цифрових символів). Щоб ввести понад 32 символи, використовуйте браузер. Під час імпорту сертифікату клієнта ім'я, на яке було видано сертифікат, встановлюється автоматично.
- **Пароль** дозволяє ввести пароль, використовуючи до 64 буквено-цифрових символів для автентифікації під час використання типу PEAP. Щоб ввести понад 32 символи, використовуйте браузер.
- **Ім'я серв. RADIUS:** дозволяє ввести ім'я сервера для перевірки.

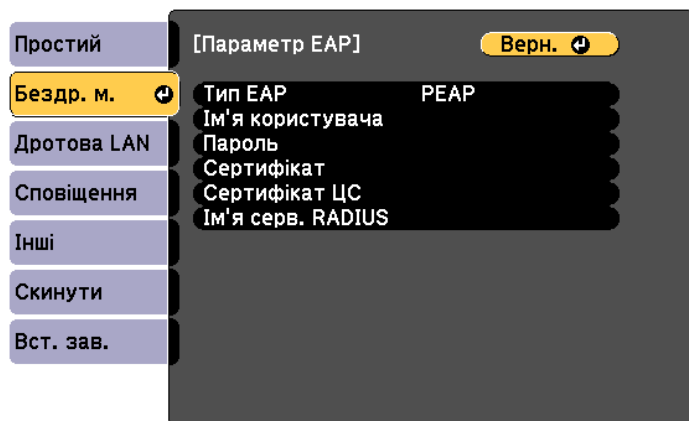

16 Після вибору настройок, натисніть **Вст. зав.** і виконуйте інструкції на екрані, щоб зберегти настройки та вийти з меню.

» **Пов'язані посилання**

- "Підтримувані сертифікати клієнта та ЦС" [стор.102](#)
- "Меню «Мережа»: меню «Бездротова мережа»" [стор.151](#)

Підтримувані сертифікати клієнта та ЦС

Можна зареєструвати ці типи цифрових сертифікатів.

Сертифікат клієнта (EAP-TLS)

Технічні характеристики	Опис
Формат	PKCS#12
Розширення	PFX, P12
Шифрування	RSA
Хеші	MD5/SHA-1/SHA-256/SHA-384/SHA-512
Довжина ключа	512/1024/2048/4096 бітів
Пароль *	До 64 алфавітно-цифрових символів; необхідно

Сертифікат ЦС (PEAP/EAP-TLS)

Технічні характеристики	Опис
Формат	X509v3
Розширення	DER/CER/PEM
Шифрування	RSA
Хеші	MD5/SHA-1/SHA-256/SHA-384/SHA-512
Довжина ключа	512/1024/2048/4096 бітів

Технічні характеристики	Опис
Кодування	BASE64/Binary

* Ви можете встановити пароль, використовуючи до 64 алфавітно-цифрових символів. Щоб ввести більше ніж 32 символи, потрібно використовувати веб-браузер.

Використання QR-коду для підключення до мобільного пристрою

Після вибору налаштування бездротової мережі для проектора можна відобразити QR-код на екрані та використовувати його, щоб підключатися до мобільного пристрою за допомогою програми Epson iProjection (iOS/Android).



- На вашому пристрої повинна бути встановлена найновіша версія програми Epson iProjection.
- Можна безкоштовно завантажити Epson iProjection з App Store або Google Play. Вартість підключення до App Store або Google Play сплачує клієнт.
- Під час використання Epson iProjection в режимі зв'язку Швидкий рекомендується виконати налаштування безпеки.

- 1 Натисніть кнопку [Wireless] на пульті дистанційного керування. На області проєціювання з'явиться QR-код.



- Якщо ви не бачите QR-код, задайте для параметра **Показати інфо LAN** значення **Текст і QR-код** у меню проектора **Мережа**.
☛ Мережа > Конфігурація мережі > Простий > Показати інфо LAN
- Щоб сховати QR-код, натисніть [Esc].
- Коли QR-код сховано, натисніть кнопку [Enter], щоб відобразити код.

- 2 Запустіть Epson iProjection на мобільному пристрої.

- 3 Зчитайте QR-код за допомогою Epson iProjection, щоб підключити його до проектора.



Щоб правильно зчитати QR-код, упевніться, що на екрані пристрою відображається квадрат, та що він знаходиться достатньо близько, щоб код, який проєціюється, відповідав напрямляючим в програмі зчитування QR-кодів на мобільному пристрої. Код неможливо зчитати, якщо ви перебуваєте надто далеко від екрану.

Коли зв'язок встановлено, виберіть меню **Contents** із та виберіть файл, який потрібно проєціювати.

Використання ключа USB для підключення комп'ютера Windows

Можна налаштувати свій накопичувач USB як ключ USB для швидкого з'єднання проектора з комп'ютером Windows, що підтримує бездротову мережу. Після створення USB-ключа можна швидко проєціювати зображення з мережевого проектора.

- 1** Встановіть USB-ключ за допомогою програмного забезпечення Epson iProjection (Windows).



Див. інструкції у *Посібнику з експлуатації Epson iProjection (Windows/Mac)*.

- 2** Увімкніть проектор.
- 3** Натискайте кнопку [Wireless] на пульті дистанційного керування, допоки не з'явиться екран очікування LAN.
З'явиться екран очікування LAN. Переконайтеся, що відображаються SSID та IP-адреса.

- 4** Підключіть USB-ключ до порту USB-A проектора.
З'явиться повідомлення про те, що оновлення інформації про мережу завершено.

- 5** Видаліть USB-ключ.

- 6** Підключіть USB-ключ до USB-порту комп'ютера.

- 7** Встановіть потрібну програму, дотримуючись інструкцій на екрані.



- Коли на екрані з'явиться повідомлення брандмауера Windows, натисніть **Так**, щоб вимкнути брандмауер.
- Для встановлення програмного забезпечення необхідно мати права адміністратора.
- Якщо її не буде встановлено автоматично, двічі клацніть файл **MPPLaunch.exe** на USB-ключі.

- 8** Після завершення проєціювання через бездротову мережу, виберіть параметр **Безпечне видалення пристрою** на панелі завдань Windows і видаліть USB-ключ з комп'ютера.



Можливо, потрібно буде перезапустити комп'ютер для повторної активації підключення до бездротової мережі.

За декілька хвилин на проекторі з'явиться зображення комп'ютера.

Зображення можна надсилати на проектор з мобільних пристроїв, як-от ноутбуки, смартфони та планшети, за допомогою технології Miracast.

Якщо пристрій підтримує технологію Miracast, не потрібно встановлювати додаткове ПЗ. При використанні комп'ютера Windows переконайтеся, що доступний необхідний адаптер для з'єднання Miracast.

Зверніть увагу на такі обмеження під час використання функцій Miracast.

- Неможливо відтворювати черезрядкове зображення.
- Неможливо відтворювати багатоканальний звук через 3ch (канал 3).
- Неможливо проєціювати зображення з роздільною здатністю понад 1920 x 1080 та частотою кадрів понад 30 фт/с.
- Неможливо відтворювати відео в форматі 3D.
- Проектор не може відтворювати вміст, захищений авторським правом, за допомогою підключення Miracast.
- Не змінюйте налаштування Miracast проектора під час проєціювання Miracast. Це може призвести до відключення проектора, і може потребуватися час для відновлення підключення.

☛ **Мережа > Конфігурація мережі > Бездр. м. > Miracast**

- Не вимикайте проектор напряму через вимикач під час проєціювання в Miracast.



- Мобільні пристрої з встановленою системою Android або Windows 8.1, або пізнішої версії, підтримують технологію Miracast. Підтримка Miracast залежить від мобільного пристрою. Більш детальну інформацію можна знайти в посібнику вашого мобільного пристрою.
- Якщо **Пароль керув. Web** не був встановлений, на екрані з'явиться підказка щодо встановлення паролю, коли можна зберегти параметри мережі. Дотримуйтеся вказівок на екрані, щоб встановити пароль.

► Пов'язані посилання

- "Вибір параметрів Miracast" [стор.105](#)

- "Підключення за допомогою Miracast" [стор.106](#)

Вибір параметрів Miracast

Слід встановити параметри функції Miracast на проекторі, щоб проєціювати зображення з мобільних пристроїв.

- 1** Натисніть кнопку [Menu], відкрийте меню **Мережа** та натисніть клавішу [Enter].

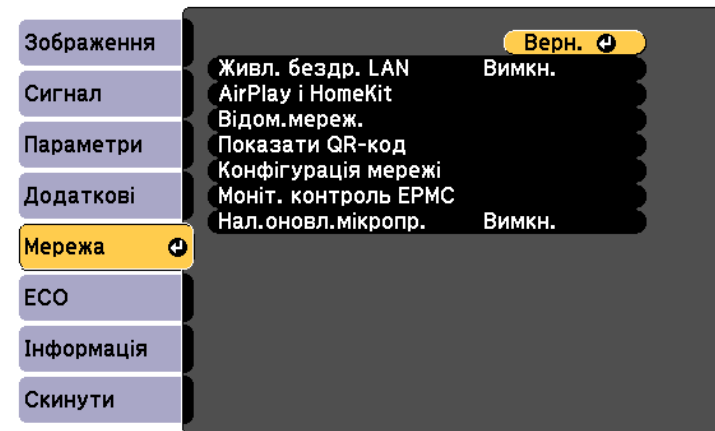

- 2** Виберіть параметр **Конфігурація мережі** і натисніть кнопку [Enter].
- 3** Виберіть **Бездротова мережа** і натисніть клавішу [Enter].
- 4** Виберіть **Проста точка доступу** і натисніть клавішу [Enter].

5 Виберіть значення **Увімкн.** для параметра **Проста точка доступу**.



Якщо **Пароль-фраза** не встановлено, з'явиться екран із пропозицією встановити **Пароль-фраза**. Дотримуйтеся вказівок на екрані, щоб встановити **Пароль-фраза**.

6 Поверніться до екрану **Бездротова мережа**, виберіть **Miracast**, і натисніть [Enter].

7 Виберіть значення **Увімкн.** для параметра **Miracast**.

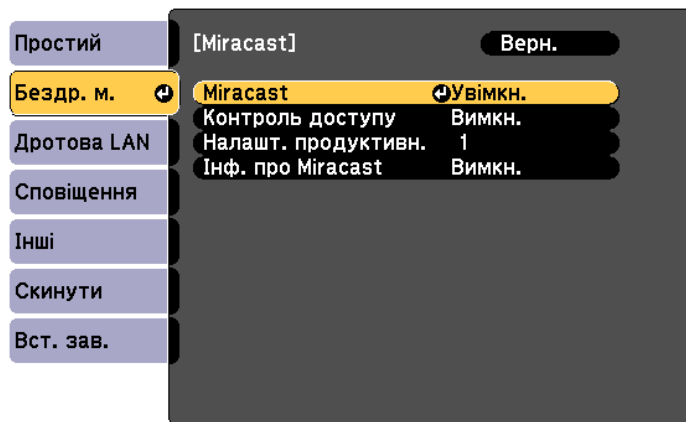

8 У разі потреби змініть наступні налаштування.

- **Контроль доступу** дозволяє вибрати, чи потрібно підключатися до іншого мобільного пристрою під час проєціювання Miracast.
- **Вторинні з'єднання** дозволяє вибрати поведінку під'єднання для пристроїв, які намагаються під'єднатися під час підключення Miracast.

- Параметр **Налашт. продуктивн.** дозволяє регулювати швидкість/якість Miracast. Виберіть менше число, щоб покращити якість, та більше, щоб збільшити швидкість.
- **Інформація про Miracast** дозволяє вибрати, чи відображати інформацію про Miracast.

9 Після завершення вибору налаштувань, натисніть **Вст. зав.** і виконуйте інструкції на екрані, щоб зберегти налаштування та вийти з меню.



Якщо **Пароль керув. Web** не був встановлений, на екрані з'явиться підказка щодо встановлення паролю, перш ніж можна буде зберегти параметри. Дотримуйтеся вказівок на екрані, щоб встановити пароль.

10 Натисніть клавішу [Home] на пульті дистанційного керування. Налаштування завершені, якщо на Головному екрані відображена Назва дисплея.

Підключення за допомогою Miracast

Якщо мобільний пристрій, наприклад, смартфон, підтримує Miracast, ви можете підключити його до проєктора через бездротовий зв'язок і проєкувати зображення. Звук можна відтворити в системі динаміків проєктора за допомогою підключення через Miracast.

1 У разі потреби виберіть налаштування **Miracast** на проєкторі.

2 Натисніть кнопку [Wireless] на пульті дистанц. керування, щоб перейти до джерела Miracast. З'явиться екран очікування Miracast.

3 Для пошуку проектора скористайтесь функцією Miracast на мобільному пристрої.
З'явиться список доступних пристроїв.

4 Виберіть назву проектора Назва дисплея зі списку.
Якщо ви бачите екран із запитом, чи дозволяєте ви проєкцію за допомогою Miracast на проекторі, перевірте назву пристрою, що відображається, і виберіть, чи дозволяєте ви проєкцію чи ні.
На проекторі з'явиться зображення з мобільного пристрою.



- Для встановлення з'єднання може знадобитися час. Не від'єднуйте кабель живлення проектора під час спроби встановити з'єднання. Оскільки пристрій може зависнути або зламатися.
Залежно від мобільного пристрою, можливо, під час підключення потрібно буде видалити пристрій. Дотримуйтеся інструкцій на екрані вашого пристрою.
- Щоб додати пристрій до списку блокування, виберіть **Додати до списку блокування** на екрані підтвердження проєкції Miracast, а потім виберіть **Ні**. Це реєструє назву пристрою в списку блокування.
- Якщо пристрій, зареєстрований у списку блокування, намагається підключитися за допомогою Miracast, на екрані залишається режим очікування та проєціювання зображень не відбувається. Список блокування не може бути відображений у вигляді списку. Щоб видалити повний список блокування, скористайтесь наступним методом.
 - Виберіть **Видал. спис. блок.** на головному екрані.
 - Вимкніть проектор.
 - Оновіть параметри мережі.
 - Натисніть кнопку [Enter] на екрані очікування, а потім виберіть **Так** на екрані, що з'явиться.

► Пов'язані посилання

- "Підключення за допомогою Miracast у Windows 10" [стор.107](#)
- "Підключення за допомогою Miracast у Windows 11" [стор.108](#)

Підключення за допомогою Miracast у Windows 10

Можна налаштувати комп'ютер для бездротової проєкції та відтворення аудіо через акустичну систему проектора, підключившись через Miracast.

- 1** У разі потреби виберіть налаштування **Miracast** на проекторі.
- 2** Натисніть кнопку [Wireless] на пульті дистанц. керування, щоб перейти до джерела Miracast.
З'явиться екран очікування Miracast.
- 3** Відобразиться **Центр підтримки**, після цього виберіть **Підключити**.

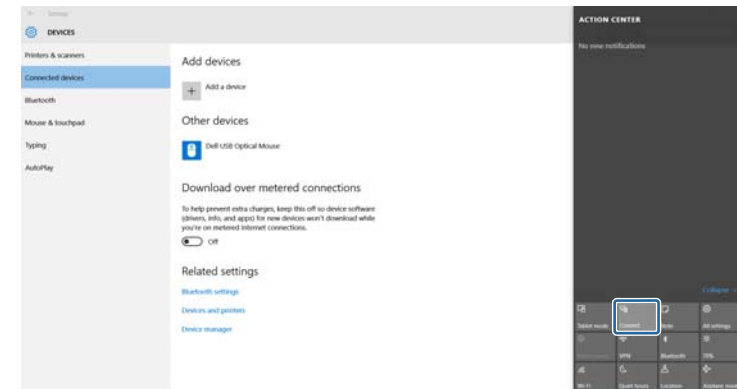

З'явиться список доступних пристроїв.

- 4** Виберіть назву проектора Назва дисплея зі списку.

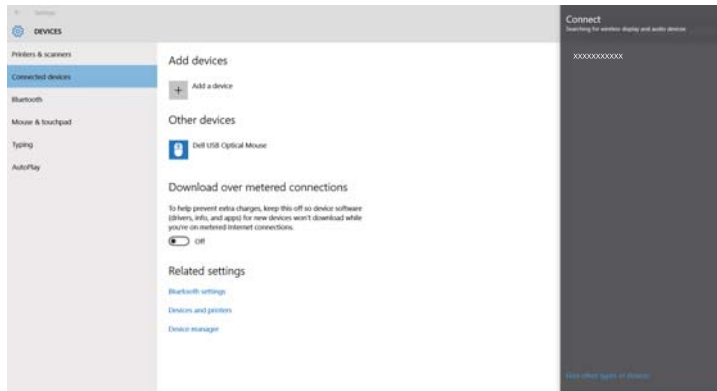

- 5** Якщо ви бачите екран із запитом, чи дозволяєте ви проєкцію за допомогою Miracast на проекторі, перевірте назву пристрою, що відображається, і виберіть, чи дозволяєте ви проєкцію чи ні. Проектор передає зображення з вашого комп'ютера.



Для встановлення з'єднання може знадобитися час. Не від'єднуйте кабель живлення проектора під час спроби встановити з'єднання. Оскільки пристрій може зависнути або зламатися.

Підключення за допомогою Miracast у Windows 11

Можна налаштувати комп'ютер для бездротової проєкції та відтворення аудіо через акустичну систему проектора, підключившись через Miracast.

- 1** У разі потреби виберіть налаштування **Miracast** на проекторі.

- 2** Натисніть кнопку [Wireless] на пульті дистанц. керування, щоб перейти до джерела Miracast.
З'явиться екран інформації про мережу.

- 3** Натисніть значок динаміка на панелі завдань комп'ютера.

- 4** Натисніть **Cast**.
З'явиться список доступних пристроїв.



Якщо **Cast** не відображається або відображається інше повідомлення, ознайомтеся з інструкцією, що постачається з комп'ютером.

- 5** Виберіть назву проектора Назва проектора зі списку.

- 6** Якщо ви бачите екран із запитом, чи дозволяєте ви проєкцію за допомогою Miracast на проекторі, перевірте назву пристрою, що відображається, і виберіть, чи дозволяєте ви проєкцію чи ні. Проектор передає зображення з вашого комп'ютера.



Для встановлення з'єднання може знадобитися час. Не від'єднуйте кабель живлення проектора під час спроби встановити з'єднання. Оскільки пристрій може зависнути або зламатися.

Ви можете передавати мультимедійні файли, такі як відео, музика та фотографії, на проектор за допомогою пристроїв Apple, які підтримують AirPlay. Ви також можете відобразити весь екран свого пристрою Apple.

Цей проектор сумісний зі стандартом HomeKit. Коли ви зареєструєте проектор у HomeKit на своєму пристрої Apple, ви зможете керувати ним за допомогою програми Apple Home app на своєму пристрої Apple.



- Якщо під'єднатися до мережі за допомогою бездротової локальної мережі, а для параметра **Вихід A/V** встановлено значення **Завжди увімк.** в розділі **Налаштування A/V** меню **Додаткові**, тоді ви можете встановити підключення AirPlay, навіть якщо проектор перебуває в режимі очікування (коли живлення вимкнено).
- Щоб увімкнути AirPlay, потрібно підключитися до Інтернету. Виконайте налаштування мережі в меню **Мережа**. Якщо ви ніколи раніше не підключалися до Інтернету, під час спроби підключитися за допомогою AirPlay з'явиться екран із вказівкою на те, що вам потрібно виконати налаштування мережі.
- Для використання AirPlay потрібно налаштувати DNS-сервер. Залежно від вашої мережі встановіть для параметра **DHCP** значення **Увімкн.** у **IP-параметри** через меню **Дротова LAN** або через меню **Бездротова мережа**. Якщо **DHCP** вставлено на **Вимкн.** якщо ви хочете вказати адресу DNS-сервера, введіть IP-адресу в **DNS-сервер 1** або **DNS-сервер 2**.
 - ☛ **Мережа > Конфігурація мережі > Бездр. м.**
 - ☛ **Мережа > Конфігурація мережі > Дротова LAN**
- Ви не можете використовувати AirPlay, коли одна точка доступу використовується для дротової та бездротової локальної мережі. (Лише EB-994F)
- Щоб передавати контент, який не зберігається на пристрої Apple, за допомогою AirPlay, установіть **Пріоритетний шлюз** на **Бездротова мережа** або **Дротова LAN** залежно від мережі, яка буде використовуватися. (Лише EB-994F)
- Максимальна роздільна здатність дисплею становить 1920 × 1080.
- Можливо, ви не зможете використовувати AirPlay для перегляду контенту, захищеного авторським правом.
- Аудіо підтримує до 2 каналів з максимальною частотою дискретизації 44,1 кГц.

» Пов'язані посилання

- "Налаштування AirPlay" [стор.110](#)
- "Потокове передавання/віддзеркалення медіафайлів за допомогою підключення AirPlay" [стор.111](#)

Налаштування AirPlay

Під час використання AirPlay переконайтеся, що ваш пристрій Apple і проектор використовують одну мережу.

Налаштувати AirPlay можна на екрані налаштувань AirPlay і HomeKit.



- Якщо на проекторі не встановлено дату й час або якщо є розбіжність у часі, з'єднання AirPlay буде розірвано під час проєціювання. Встановіть правильну дату й час у розділі **Дата і час** меню **Додаткові**.
 ➔ **Додаткові > Операція > Дата і час**
- Під час використання AirPlay, якщо на екрані в режимі очікування не виконується жодних операцій протягом приблизно 10 хвилин, екран може стати чорним, щоб запобігти вигоранню.

1 Змініть джерело на щось інше, ніж AirPlay.

2 Натисніть кнопку [Menu], відкрийте меню **Мережа** та натисніть клавішу [Enter].

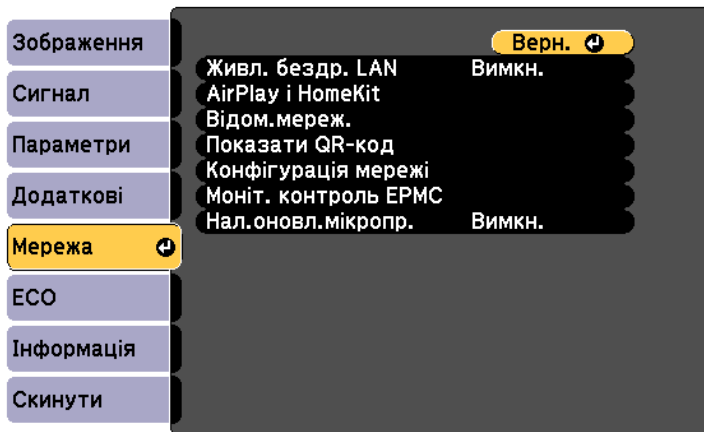

3 Виберіть **AirPlay і HomeKit** в меню **Мережа** і натисніть клавішу [Enter].

Відобразиться екран налаштувань AirPlay і HomeKit.

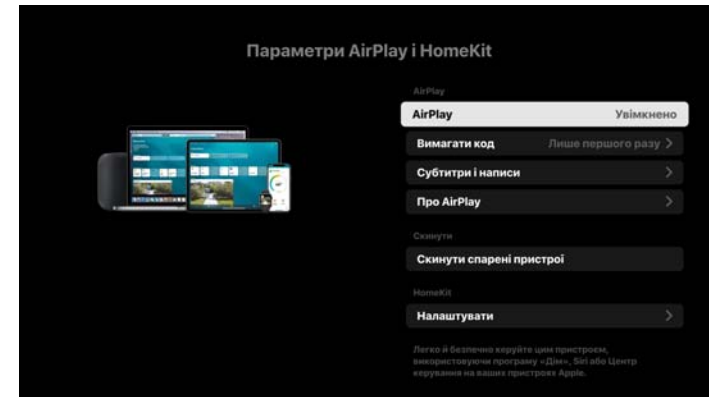



- Якщо джерелом є AirPlay, ви не можете вибрати **AirPlay і HomeKit** у меню **Мережа**. Якщо ви хочете змінити налаштування, зупиніть відтворення на пристрої Apple. Відкрийте екран налаштувань AirPlay і HomeKit із наступного екрана, який відображається.

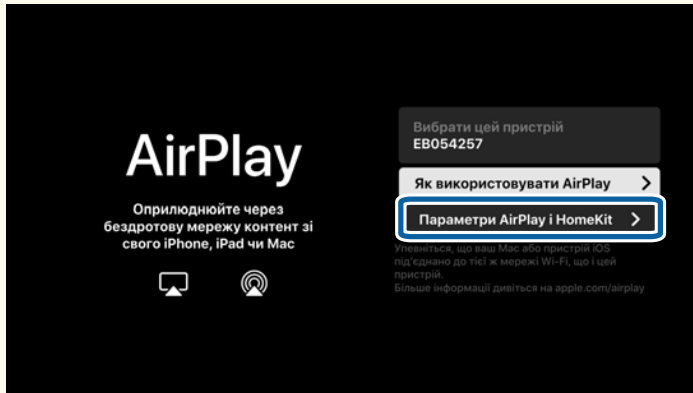

- Коли AirPlay вимкнено, екран налаштувань AirPlay і HomeKit відображається, коли ви встановите джерело AirPlay.

5

За потреби змініть інші налаштування.

Щоб зареєструватися в HomeKit, відскануйте спроекційований QR-код за допомогою пристрою Apple.

Після реєстрації в HomeKit ви можете керувати проектором і змінювати назву пристрою з програми Home app на пристрої Apple.

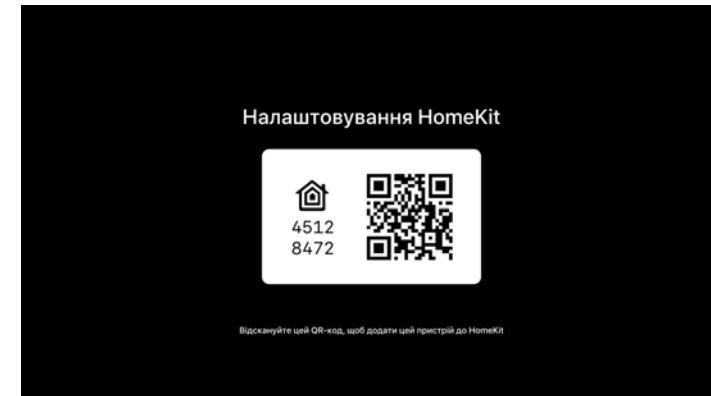

Під час зміни імені пристрою в Home app доступні лише символи, які можна вводити за допомогою програмної клавіатури. Ви не можете використовувати інші символи.

►► **Пов'язані посилання**

- "Доступний текст із використанням екранної клавіатури" [стор.137](#)

4

Встановіть для AirPlay значення Увімкн.

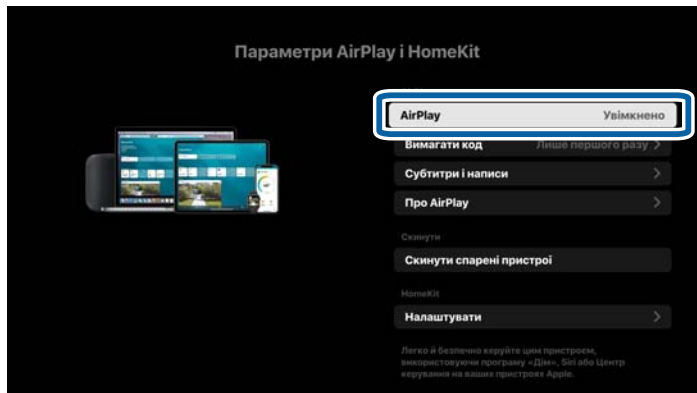

Потокове передавання/віддзеркалення медіафайлів за допомогою підключення AirPlay

Використовуючи пристрій Apple, який підтримує AirPlay, ви можете передавати на проектор мультимедійні файли, наприклад відео, музику та фотографії. Ви також можете дзеркально відобразити весь екран свого пристрою Apple.



Під час використання AirPlay, якщо на екрані в режимі очікування не виконується жодних операцій протягом приблизно 10 хвилин, екран може стати чорним, щоб запобігти вигоранню.

- 1 На пристрої Apple виберіть медіафайл, який ви хочете відтворити за допомогою AirPlay, і виберіть значок AirPlay (📺 або 📶).
Щоб віддзеркалити, відкрийте Центр керування та виберіть значок віддзеркалення екрана (🖥️).

- 2 Виберіть назву пристрою проектора зі списку, що відображається на пристрої Apple.



- Щоб перевірити назву пристрою проектора, зупиніть відтворення медіа на пристрої Apple і натискайте кнопку [Wireless] на пульті дистанційного керування, доки не відобразиться наведений нижче екран. Перевірити назву можна також на Головному екрані або на екрані очікування LAN.

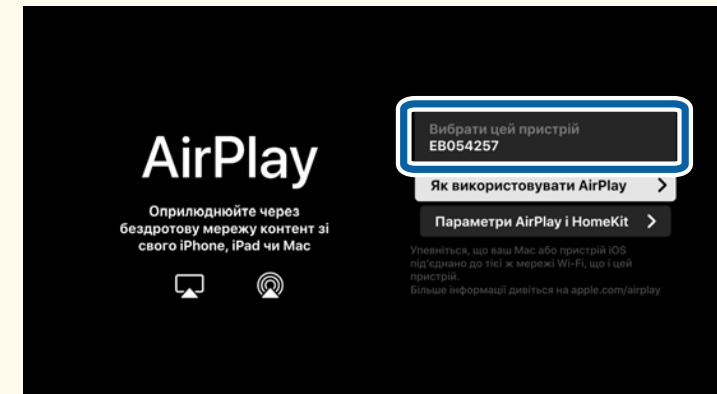

- Якщо AirPlay вимкнено, назва пристрою проектора не відображається у списку на пристрої Apple. Виконайте одну з наведених нижче операцій, щоб відобразити екран налаштувань AirPlay і HomeKit, а потім увімкніть AirPlay.
 - Натискайте кнопку [Wireless], доки не відобразиться екран налаштувань AirPlay і HomeKit.
 - Виберіть **AirPlay і HomeKit** в меню **Мережа** і натисніть клавішу [Enter].

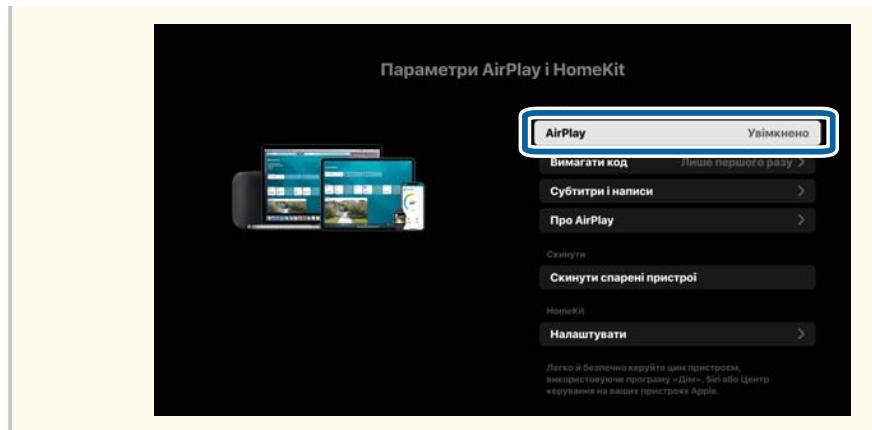

- 3** Якщо проєктор запропонує ввести 4-значний PIN-код, введіть його на пристрої Apple.

Починається потокове передавання або віддзеркалення екрана вашого пристрою Apple.



Під час потокової трансляції ви можете відтворювати, призупиняти, перемотувати вперед, назад, змінювати гучність і вимикати звук за допомогою пульта дистанційного керування проєктора.

- 4** Щоб завершити підключення AirPlay, натисніть [Esc].
Проєціюється екран, який відображався до початку підключення.



- Ви також можете завершити з'єднання AirPlay, перемкнувшись на інший цільовий пристрій або скасувавши дзеркальне відображення на своєму пристрої Apple.
- Підключення AirPlay припиняється, якщо ви перемикаєтеся з екрана, на якому відтворюється AirPlay, на інший дисплей, наприклад головний екран проєктора.

Для додаткового захисту обміну даними між проектором і веб-переглядачем можна використовувати протокол HTTPS. Для цього потрібно створити сертифікат сервера, встановити його на проекторі та увімкнути налаштування **Безп. HTTP-з'єдн.** в меню проектора, щоб засвідчити надійність веб-браузера.

☛ **Мережа > Конфігурація мережі > Інші > Безпечне HTTP-з'єднання**

Навіть якщо не встановлено сертифікат сервера, проектор автоматично створює сертифікат із власним підписом і дозволяє з'єднання. Оскільки на основі сертифіката з підписом неможливо перевірити надійність з веб-браузера, під час керування проектором за допомогою веб-браузера відображається попередження щодо надійності сервера. Це попередження не заважає з'єднанню.

► **Пов'язані посилання**

- "Імпорт сертифікату веб-сервера за допомогою меню" [стор.114](#)

Імпорт сертифікату веб-сервера за допомогою меню

Можна створити власний сертифікат веб-сервера та імпортувати його за допомогою меню проектора та накопичувача USB.



Можна також зареєструвати цифрові сертифікати з вашого веб-браузера. Проте, упевніться, що реєстрація відбулася лише один раз, інакше сертифікат може бути встановлений неправильно.

- 1** Переконайтеся, що ваш файл цифрового сертифікату сумісний з реєстрацією проектора і розміщений безпосередньо на пристрої збереження даних USB.
- 2** Натисніть кнопку [Menu], відкрийте меню **Мережа** та натисніть клавішу [Enter].

- 3** Виберіть параметр **Конфігурація мережі** і натисніть кнопку [Enter].

- 4** Оберіть меню **Інші** і натисніть клавішу [Enter].

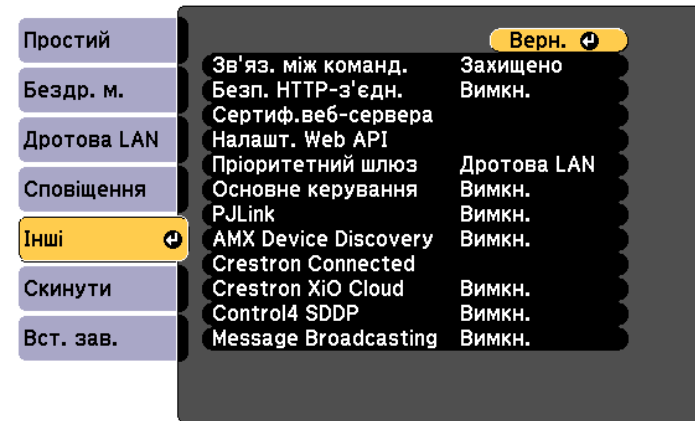

- 5** Для параметра **Безпечне HTTP-з'єднання** встановіть значення **Увімкн.**

- 6** Виберіть **Сертиф. веб-сервера** і натисніть клавішу [Enter].

- 7** Виберіть пункт **Реєстрація** і натисніть клавішу [Enter].

- 8** Підключіть USB-пристрій до порту проектора USB-A, дотримуючись інструкцій на екрані.

- 9** Натисніть клавішу [Enter], щоб відобразити список сертифікатів.

- 10** Оберіть сертифікат для імпорту за допомогою відображеного списку. З'явиться повідомлення, що вимагатиме введення паролю для сертифікату.

- 11** Введіть пароль і натисніть клавішу [Enter].
Сертифікат буде імпортовано, і з'явиться повідомлення про завершення.

► **Пов'язані посилання**

- "Підтримувані сертифікати веб-сервера" [стор.115](#)

Підтримувані сертифікати веб-сервера

Можна зареєструвати ці типи цифрових сертифікатів.

Сертифікат веб-сервера (Безпечне НТТР-з'єднання)

Технічні характеристики	Опис
Формат	PKCS#12
Розширення	PFX, P12
Шифрування	RSA
Хеші	MD5/SHA-1/SHA-256/SHA-384/SHA-512
Довжина ключа	512/1024/2048/4096 бітів
Прийнята назва	Ім'я хоста мережі
Організація	Додатковий параметр
Пароль *	До 64 алфавітно-цифрових символів; необхідно

* Ви можете встановити пароль, використовуючи до 64 алфавітно-цифрових символів. Щоб ввести більше ніж 32 символи, потрібно використовувати веб-браузер.

Контроль і керування проектором

Щоб контролювати та керувати проектором через мережу, виконуйте вказівки, що наведені в цих розділах.

► Пов'язані посилання

- "Epson Projector Management Connected / Epson Projector Management" [стор.117](#)
- "Керування проектором, що підключений до мережі, за допомогою браузера" [стор.118](#)
- "Реєстрація цифрових сертифікатів з веб-браузера" [стор.122](#)
- "Налаштування електронних сповіщень в мережі проектора" [стор.123](#)
- "Налаштування контролю за допомогою SNMP" [стор.125](#)
- "За допомогою команд ESC/VP21" [стор.126](#)
- "Підтримка PLink" [стор.128](#)
- "Підтримка Crestron Connected" [стор.129](#)
- "Встановлення календарного графіку подій проектора" [стор.131](#)
- "Web API" [стор.134](#)

Epson Projector Management Connected та Epson Projector Management — це програмне забезпечення, яке дозволяє відстежувати та контролювати стан проекторів, підключених до вашої мережі.

Epson Projector Management Connected керує інформацією про проектор на хмарному сервері, забезпечуючи віддалений моніторинг і керування з будь-якого пристрою.

Epson Projector Management — це програмне забезпечення лише для Windows, яке дозволяє відстежувати та керувати проекторами в одній мережі з комп'ютера.

Виберіть відповідний варіант згідно із середовищем використання та потребами. Щоб дізнатися більше, відвідайте наступний веб-сайт.

<https://www.projection-service.epson.com/epm-connected/>



- Метод автентифікації під час реєстрації проекторів залежить від версії програмного забезпечення Epson Projector Management, яке ви використовуєте.

- Вер.5.30 чи раніша: Пароль Monitor
- Вер.5.40 чи пізніша: Пароль керув. Web

Для отримання найкращих результатів ми рекомендуємо використовувати останню версію Epson Projector Management.

☛ **Мережа > Конфігурація мережі > Інші**

- Для контролю та керування проектором через Epson Projector Management Connected або Epson Projector Management, встановіть для **Вихід A/V** значення **Завжди** у розділі **Налаштування A/V** в меню **Додаткові**.

Якщо для параметра **Вихід A/V** встановлено значення **Під час проєкції**, ви можете здійснювати контроль і керування проектором за допомогою Epson Projector Management Connected або Epson Projector Management, коли проектор перебуває в режимі очікування.

Після підключення проектора до мережі, можна вибрати налаштування проектора і контролювати проєціювання за допомогою сумісного веб-браузера. Завдяки цьому можна отримати віддалений доступ до проектора.



- Переконайтеся, що комп'ютер та проектор підключено до мережі. Виконуючи проєкцію зображень за допомогою бездротової LAN підключайтеся за допомогою точки доступу до бездротової LAN.

- Можна використовувати такі веб-переглядачі.

- Microsoft Edge (Windows)
- Safari (Mac, iOS)
- Chrome (Android)

- У разі підключення до мережі за допомогою бездротової LAN та якщо параметр **Вихід A/V** встановлено в значенні **Завжди** через **Налаштування A/V** в меню **Додаткові**, можна використовувати веб-браузер для вибору налаштувань і керування проєкції, навіть якщо проектор перебуває в режимі очікування (коли живлення вимкнено).

☛ **Додаткові > Налаштування A/V > Вихід A/V**

- У разі використання веб-переглядача не підключайте проксі-сервер. Не можна вибрати всі параметри меню проектора або керувати всіма функціями проектора за допомогою веб-браузера.

- Виконуючи підключення до мережі за допомогою дротової LAN, якщо для параметра **Режим очікування** встановлено значення **Зв'язок вкл.**, вибрати налаштування проектора та керувати відтворенням можна за допомогою веб-переглядача, навіть коли проектор перебуває в режимі очікування (тобто живлення вимкнено). (EB-994F)

☛ **ЕСО > Режим очікування**

1 Переконайтеся, що проектор увімкнено.

2 Переконайтеся, що ваш комп'ютер або пристрій підключено до тієї ж мережі, що й проектор.

3 Запустіть веб-браузер на комп'ютері або пристрої.

4 Перейдіть до екрана Epson Web Control, увівши IP-адресу проектора в адресний рядок браузера. Під час введення адреси IPv6 візьміть її у квадратні дужки [та].

З'явиться вікно Epson Web Control.

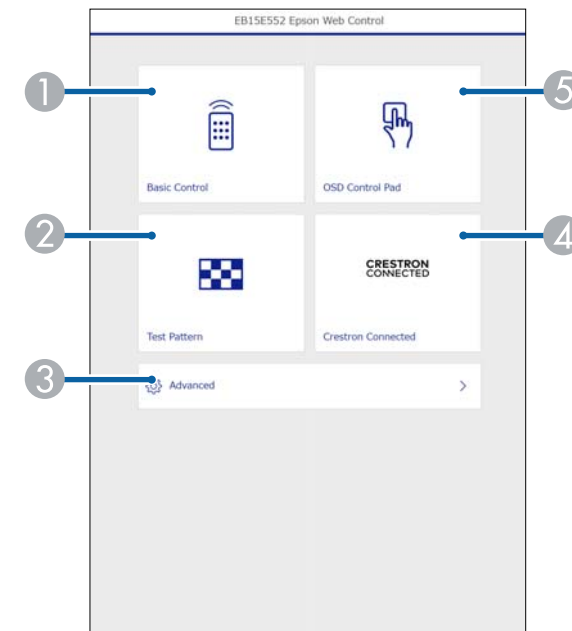

1 Віддалене керування проектором.

2 Відображення тестового шаблону.

3 Налаштування детальних параметрів проектора.

4 Відкриває робочі вікна Crestron Connected та Crestron XiO Cloud. (EB-994F)

5 Увімкнення можливості керувати налаштуваннями меню проектора за допомогою пальця або миші.

- 5** Виберіть параметр відповідно до функції проектора, якою потрібно керувати.



Можливо, буде потрібно увійти в систему, щоб отримати доступ до деяких параметрів на екрані **Epson Web Control**. Спочатку встановіть такі паролі.

- Щоб отримати доступ до опції **Основне керування**, вам необхідно увійти до системи, використовуючи **EPSONREMOTE** як ім'я користувача та **Пароль Remote**. (За промовчанням пароль не встановлено.)

Встановіть для параметра **Основне керування** значення **Увімкн.** у меню проектора **Мережа** та задайте пароль.

☛ **Мережа > Конфігурація мережі > Інші > Основне керування**

- Щоб отримати доступ до інших параметрів та зберегти налаштування, вам необхідно увійти до системи, використовуючи **EPSONWEB** як ім'я користувача та **Пароль керув. Web**. (За промовчанням пароль не встановлено.)

Пароль можна встановити в меню **Мережа** проектора.

☛ **Мережа > Конфігурація мережі > Простий > Пароль керув. Web**

► Пов'язані посилання

- "Параметри Web Control" [стор.119](#)
- "Параметри налаштування проектора: меню «ЕСО»" [стор.161](#)
- "Меню «Мережа»: меню «Простий»" [стор.149](#)

Параметри Web Control

Основне керування

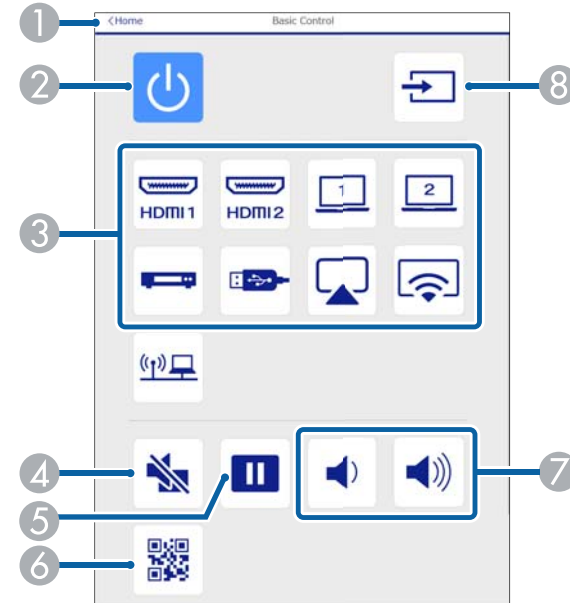

- 1 Знову відкриється вікно Epson Web Control.
- 2 Призначена для ввімкнення і вимкнення проектора.
- 3 Вибір джерела вхідного сигналу.
- 4 Слугує для ввімкнення й вимкнення відео та аудіо на певний час.
- 5 Слугує для призупинення та відновлення показу зображень.
- 6 Показує QR-код.
- 7 Призначені для регулювання гучності динаміка.
- 8 Пошук джерел.

OSD Control Pad

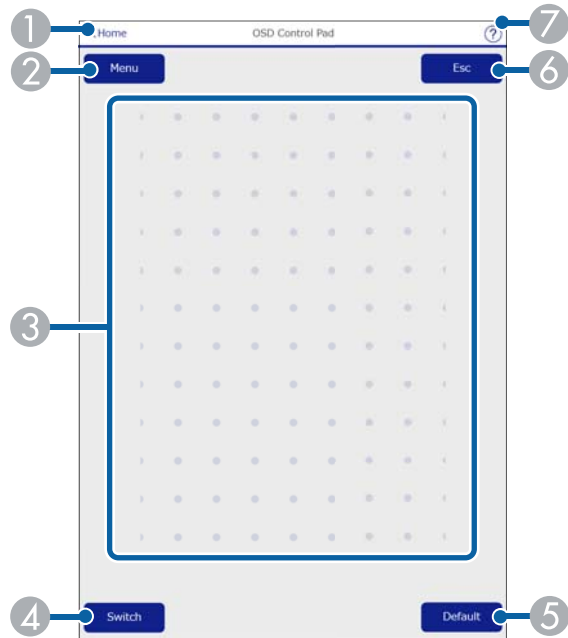

- 1 Знову відкриється вікно Epson Web Control.
- 2 Відображення меню налаштування проектора.
- 3 Для навігації меню використовуйте палець або мишу.
- 4 Перемикає метод керування на керування кнопками.
- 5 Скидання вибраного параметра до значення за умовчанням.
- 6 Повернення до попереднього меню.
- 7 Відображення розділів довідки.

Тестовий шаблон

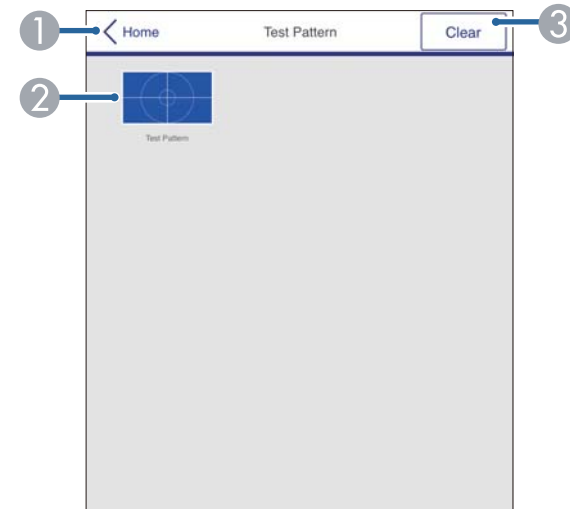

- 1 Знову відкриється вікно Epson Web Control.
- 2 Відображення доступних тестових шаблонів. Виберіть цей пункт, щоб проектувати тестовий шаблон.
- 3 Вимкнення відображення тестового шаблону.

Додатково

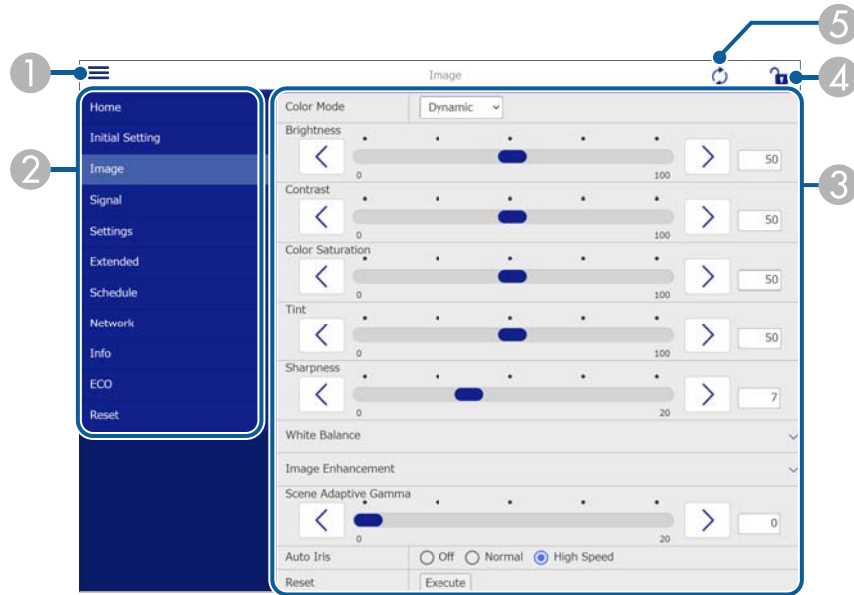

У програмі Epson Web Control неможливо змінити перелічені нижче налаштування.

- HDMI Link
- Кнопка налашт.
- Логотип користувача
- Парам. HDMI EQ
- Мова
- Скинути час роб. лампи

- 1 Відкриваються меню.
- 2 Відображення назви вибраного вами меню.
- 3 Визначення параметрів проектора.
- 4 Блокування/розблокування параметрів проектора.
- 5 Оновлення параметрів проектора.

Можна зареєструвати цифрові сертифікати на проекторі, щоб забезпечити захищеність файлів презентації.



Також можна зареєструвати цифрові сертифікати в меню проектора **Мережа**. Проте, упевніться, що реєстрація відбулася лише один раз, інакше сертифікат може бути встановлений неправильно.

☛ **Мережа > Конфігурація мережі > Бездр. м. > Параметр EAP > Сертифікат**

☛ **Мережа > Конфігурація мережі > Бездр. м. > Параметр EAP > Сертифікат ЦС**

☛ **Мережа > Конфігурація мережі > Інші > Сертифікат веб-сервера**

- 1** Переконайтеся, що ваш файл цифрового сертифікату сумісний з реєстрацією проектора.
- 2** Переконайтеся, що проектор увімкнено.
- 3** Запустіть веб-браузер на комп'ютері чи пристрої, що підключений до мережі.
- 4** Перейдіть до екрана Epson Web Control, увівши IP-адресу проектора в адресний рядок браузера.
З'явиться вікно Epson Web Control.

5 Виберіть **Додатково**.



- Можливо, потрібно буде увійти в систему, перш ніж з'явиться екран **Додатково**. Коли з'явиться екран входу, введіть ім'я користувача та пароль. (Ім'я користувача — **EPSONWEB**. За замовчуванням пароль не встановлено.)
- Пароль можна змінити в пункті **Пароль керув. Web** меню проектора **Мережа**.
☛ **Мережа > Конфігурація мережі > Простий > Пароль керув. Web**

6 В меню **Мережа** виберіть **Сертифікат**.

7 Виберіть файл сертифікату, що має бути зареєстрований.

8 Введіть пароль, в полі **Пароль**, після чого клацніть **Встановити**.

9 Після завершення реєстрації сертифікату натисніть **Застосувати**, щоб зберегти зміни та завершити реєстрацію.

Можна настроїти проектор на надсилання електронних сповіщень по мережі, у разі несправності проектора.

У разі підключення до мережі за допомогою бездротової LAN та якщо параметр **Вихід А/В** встановлено в значенні **Завжди** через **Налаштування А/В** в меню **Додаткові**, можна використовувати веб-браузер для вибору налаштувань і керування проекції, навіть якщо проектор перебуває в режимі очікування (коли живлення вимкнено).

☛ **Додаткові > Налаштування А/В > Вихід А/В**

Виконуючи підключення до мережі за допомогою дротової LAN, якщо для параметра **Режим очікування** встановлено значення **Зв'язок вкл.**, ви можете отримувати сповіщення електронною поштою, навіть якщо проектор перебуває в режимі очікування (коли живлення вимкнено). (ЕВ-994F)

☛ **ЕСО > Режим очікування**

- 1** Натисніть кнопку [Menu], відкрийте меню **Мережа** та натисніть клавішу [Enter].
- 2** Виберіть параметр **Конфігурація мережі** і натисніть кнопку [Enter].
- 3** Відкрийте меню **Сповіщення** та натисніть клавішу [Enter].

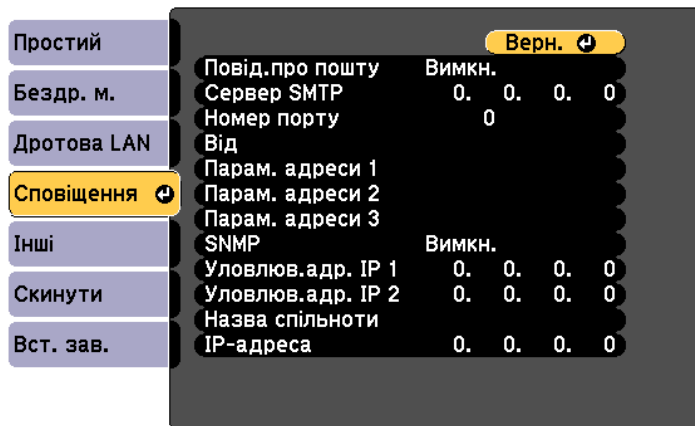

4 Для параметра **Повід.про пошту** встановіть значення **Увімкн.**

5 Введіть IP-адресу для **Сервера SMTP**.



Не використовуйте «127.x.x.x» (де x — це число від 0 до 255) у якості IP-адреси для **Сервера SMTP**.

6 Виберіть номер для **Номера порту** сервера SMTP від 1 до 65535 (за замовчуванням: 25).

7 Введіть адресу електронної пошти відправника, яка відобразатиметься в полі **Від**.

8 Виберіть поле адреси, введіть адресу електронної пошти та виберіть сповіщення, яке ви бажаєте отримати. Повторіть цей крок, щоб зареєструвати до трьох адрес.



Адреса електронної пошти повинна містити не більше 64 алфавітно-цифрових символів. Щоб ввести понад 32 символи, використовуйте браузер.

9 Після вибору настройок, натисніть **Вст. зав.** і виконуйте інструкції на екрані, щоб зберегти настройки та вийти з меню.



Якщо через виникнення критичної проблеми проектор завершить роботу, електронне сповіщення може не надійти.

» **Пов'язані посилання**

- "Електронні сповіщення мережного проектора" [стор.124](#)
- "Параметри налаштування проектора: меню «Додаткові»" [стор.144](#)

Електронні сповіщення мережного проектора

Якщо з проектором в мережі виникла проблема, а функція отримання електронних сповіщень підключена, ви отримаєте електронне сповіщення з такою інформацією:

- Адреса електронної пошти вказана в **Від** в якості відправника пошти
- **Epson Projector** в рядку теми
- Виникла проблема з проектором (назва проектора)
- IP-адреса пошкодженого проектора
- детальні відомості про проблему

Мережні адміністратори можуть встановити ПЗ SNMP (Простий протокол керування мережею) на мережні комп'ютери, щоб контролювати проектори. Якщо в мережі використовується це ПО, проектор можна настроїти на контроль за допомогою SNMP.

- 1 Натисніть кнопку [Menu], відкрийте меню **Мережа** та натисніть клавішу [Enter].
- 2 Виберіть параметр **Конфігурація мережі** і натисніть кнопку [Enter].
- 3 Відкрийте меню **Сповіщення** та натисніть клавішу [Enter].

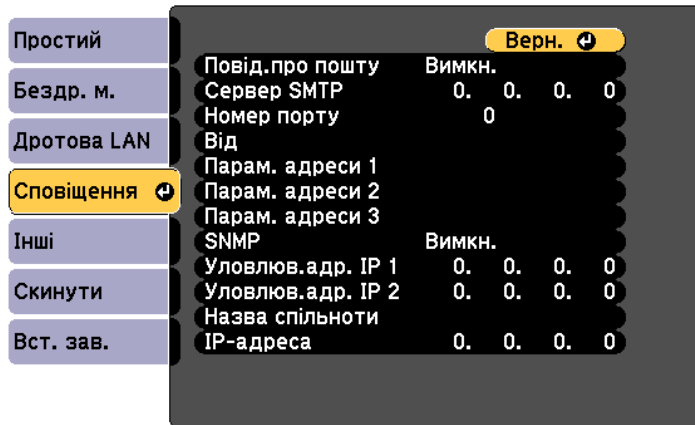

- 4 Для параметра **SNMP** установіть значення **Увімкн.**
- 5 Введіть **Назва спільноти** SNMP (до 32 алфавітно-цифрових символів).

- 6 Введіть до двох IP-адрес, щоб отримувати сповіщення SNMP (числа від 0 до 255 в кожному полі адреси).



Не використовуйте ці адреси: від 224.0.0.0 до 255.255.255.255 (де x — число від 0 до 255). Цей проектор підтримує агента SNMP версії 1 (SNMPv1).

- 7 Після вибору настройок, натисніть **Вст. зав.** і виконуйте інструкції на екрані, щоб зберегти настройки та вийти з меню.

За допомогою команд ESC/VP21 можна керувати проектором із зовнішніх пристроїв.

Ця функція доступна лише на EB-994F.

► Пов'язані посилання

- "Список команд ESC/VP21" [стор.126](#)
- "Розташування кабелів" [стор.126](#)

Список команд ESC/VP21

Коли на проектор передається команда ON (Увімкн.), вмикається живлення і проектор починає розігріватися. Після ввімкнення живлення проектора двокрапка «:» (3 Агод) повертається.

Після вводу команди проектор виконує команду і повертає двокрапку «:», а потім приймає наступну команду.

Якщо команда, яку проектор обробляє, закінчується неправильно, проектор видає повідомлення про помилку і повертає двокрапку «:».

Доступні такі команди.

Пункт		Команда
Вмикання/ вимикання живлення	Увімкн.	PWR ON
	Вимкн.	PWR OFF
Вибір сигналу	Комп'ютер1	SOURCE 10
	Комп'ютер2	SOURCE 20
	HDMI1	SOURCE 30
	HDMI2	SOURCE A0
	Відео	SOURCE 41
	USB	SOURCE 52
	LAN	SOURCE 53

Пункт		Команда
	Miracast	SOURCE 56
Вимкнення та увімкнення A/V	Увімкн.	MUTE ON
	Вимкн.	MUTE OFF

В кінці кожної команди слід додавати код повернення каретки (CR – 0Dh). Тоді команду можна передавати.

Щоб дізнатися більше, зверніться в компанію Epson.

Розташування кабелів

Послідовне з'єднання

- Форма роз'єму: D-Sub 9-контактний (штекер)
- Назва вхідного порту проектора: RS-232C
- Тип кабелю: Перехресний (нуль-модемний) кабель

На малюнку нижче ліворуч зображено панель проектора, а праворуч — панель комп'ютера:

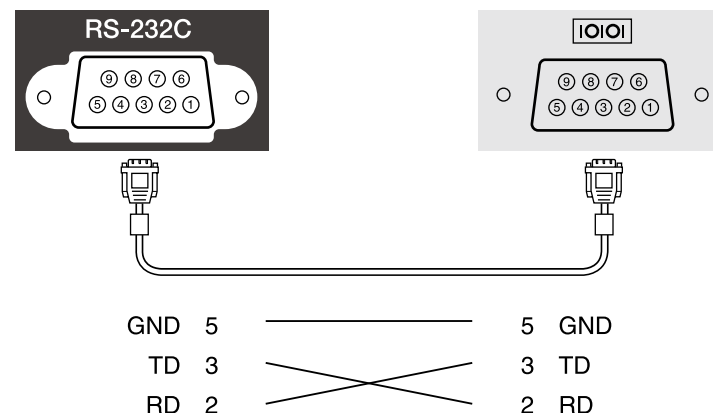

Назва сигналу	Функція
GND	Заземлення сигнального проводу
TD	Передача даних
RD	Отримання даних

Протокол обміну даними

- Налаштування швидкості передачі за замовчуванням: 9600 біт/с
- Довжина даних: 8 біт
- Парність: Немає
- Стоповий біт: 1 біт
- Контроль потоку: Немає

Ця функція доступна лише на EB-994F.

PJLink — це стандартний протокол керування проекторами, сумісними з комп'ютерними мережами, прийнятий Асоціацією JBMA (Japan Business Machine and Information System Industries Association, Асоціація виробників офісної техніки та інформаційних систем Японії) під час роботи над стандартизацією протоколів керування проекторами.

Цей проектор відповідає вимогам стандарту PJLink Class2, прийнятого асоціацією JBMA.

Номер порту, використаного функцією пошуку PJLink, є 4352 (UDP).

Перш ніж використовувати функцію PJLink, необхідно встановити параметри мережі.

Він сумісний з усіма командами, за винятком вказаних нижче, визначених стандартом PJLink Class2. Узгодженість підтверджено перевіркою адаптованості стандарту PJLink.

<http://pjlink.jbma.or.jp/english/>

- Несумісні команди

Функція		Команда за стандартом PJLink
Параметри вимкнення звуку й зображення	Вимкнення зображення	AVMT 11
	Вимкнення звуку	AVMT 21

- Вхідні порти та відповідний номер вхідного джерела

Ім'я вхідного порту	Номер вхідного джерела
Computer1	11
Computer2	12
Video	21
HDMI1	32
HDMI2	33

Ім'я вхідного порту	Номер вхідного джерела
USB	41
LAN	52
Miracast	57
AirPlay	59

- Назва виробника, що відображається після введення запиту імені компанії-виробника
EPSON
- Назва моделі, що відображається після введення запиту назви продукту
 - EPSON 994F

►► **Пов'язані посилання**

- "Використання проектора в мережі" [стор.90](#)

За допомогою системи для моніторингу мережі та керування Crestron Connected можна налаштувати проектор для використання в системі. Crestron Connected дає змогу керувати проектором і відстежувати його роботу за допомогою веб-переглядача.

Ця функція доступна лише на EB-994F.



- Якщо використовується Crestron Connected, функція Message Broadcasting у програмі Epson Projector Management недоступна.
- Виконуючи підключення до мережі за допомогою дротової LAN, якщо для параметра **Режим очікування** встановлено значення **Зв'язок вкл.**, проектором можна керувати, навіть якщо він перебуває в режимі очікування (тобто живлення вимкнено).
 - ☛ **ЕСО > Режим очікування**
- Виконуючи підключення до мережі за допомогою бездротової LAN та якщо параметр **Вихід А/В** встановлено в значенні **Завжди** через **Налаштування А/В** в меню **Додаткові**, можна керувати проектором, навіть якщо він перебуває в режимі очікування (коли живлення вимкнено).
 - ☛ **Додаткові > Налаштування А/В > Вихід А/В**

Докладніші відомості про систему Crestron Connected див. на веб-сайті Crestron.

<https://www.crestron.com/>

Для моніторингу пристроїв у системі можна використовувати програму Crestron RoomView Express або Crestron Fusion від Crestron. Ви можете спілкуватися зі службою підтримки та надсилати термінові повідомлення. Детальніше див. на веб-сайті:

<http://www.crestron.com/getroomview>

Для контролю та керування проектором та іншими різноманітними пристроями через мережу, можна використовувати Crestron XiO Cloud. Можна керувати кількома пристроями з одного місця. Детальніше див. на веб-сайті:

<https://www.crestron.com/Products/Featured-Solutions/XiO-Cloud>

У цьому посібнику містяться вказівки щодо виконання операцій на комп'ютері за допомогою браузера.

► Пов'язані посилання

- "Налаштування підтримки Crestron Connected" [стор.129](#)
- "Параметри настроювання проектора: меню «ЕСО»" [стор.161](#)
- "Параметри налаштування проектора: меню «Додаткові»" [стор.144](#)

Налаштування підтримки Crestron Connected

Щоб налаштувати відстеження та керування проектором за допомогою системи Crestron Connected, переконайтеся, що комп'ютер і проектор з'єднано з мережею. Виконуючи проекцію зображень за допомогою бездротової LAN підключайтеся за допомогою точки доступу до бездротової LAN.

- 1** Натисніть кнопку [Menu], відкрийте меню **Мережа** та натисніть клавішу [Enter].
- 2** Виберіть параметр **Конфігурація мережі** і натисніть кнопку [Enter].

3 Оберіть меню **Інші** і натисніть клавішу [Enter].

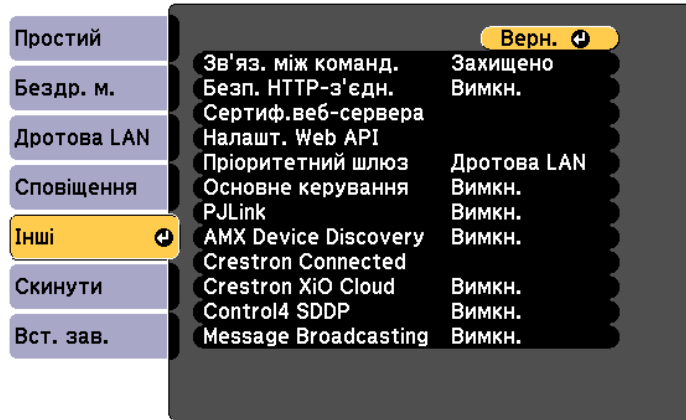

9 Виберіть налаштування **Crestron Connected**. Детальніше див. на веб-сайті Crestron.

4 Установіть для параметра **Crestron Connected** значення **Увімкн.**, щоб дозволити виявлення проектора.



Щоб увімкнути послугу Crestron XiO Cloud, встановіть значення параметру **Crestron XiO Cloud** на **Увімкн.**

5 Після завершення вибору налаштувань, натисніть **Вст. зав.** і виконуйте інструкції на екрані, щоб зберегти налаштування та вийти з меню.

6 Вимкніть проектор і увімкніть його знову, щоб активувати параметр.

7 Запустіть веб-браузер на комп'ютері чи пристрої, що підключений до мережі.

8 Перейдіть до екрана Epson Web Control, увівши IP-адресу проектора в адресний рядок браузера.

Можна запланувати до 30 подій, що запускатимуться на проекторі автоматично, як-от увімкнення чи вимкнення проектора або зміна джерела вхідного сигналу. Проектор виконує обрані події в попередньо налаштовані дату та час.

Попередження

Не розташовуйте перед об'єктивом легкозаймисті предмети. У разі автоматичного ввімкнення проектора за встановленим розкладом легкозаймисті предмети перед об'єктивом можуть спричинити пожежу.



- Якщо встановлено пароль **Захист розкладу**, спершу вимкніть пароль **Захист розкладу**.

- 1** Встановіть дату й час в меню **Дата і час**.
☛ **Додаткові > Операція > Дата і час**
- 2** Натисніть кнопку [Menu], відкрийте меню **Додаткові** і натисніть клавішу [Enter].
- 3** Виберіть **Параметри графіку** і натисніть клавішу [Enter].
- 4** Виберіть пункт **Розклад** і натисніть клавішу [Enter].

- 5** Виберіть **Додати новий** і натисніть кнопку [Enter].



- 6** Виберіть подробиці події, яку потрібно виконати.

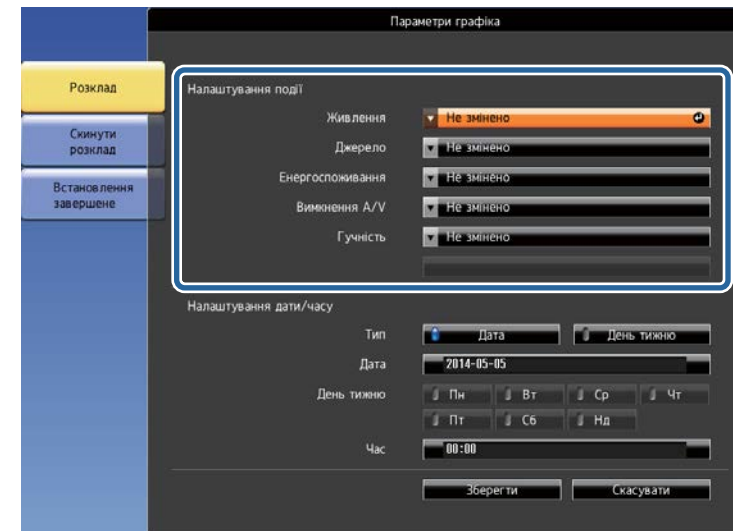

7 Виберіть дату та час події.

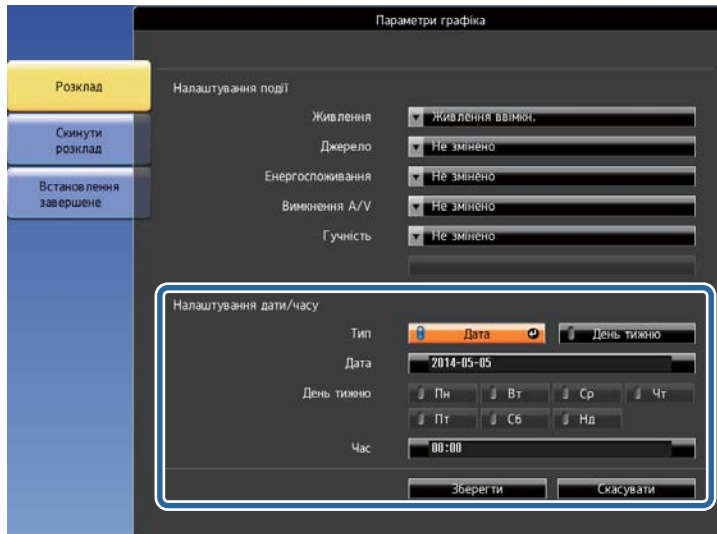

8 Виберіть варіант **Зберегти** і натисніть кнопку [Enter].
Заплановані події відображаються на екрані з піктограмами, що вказують на стан події.

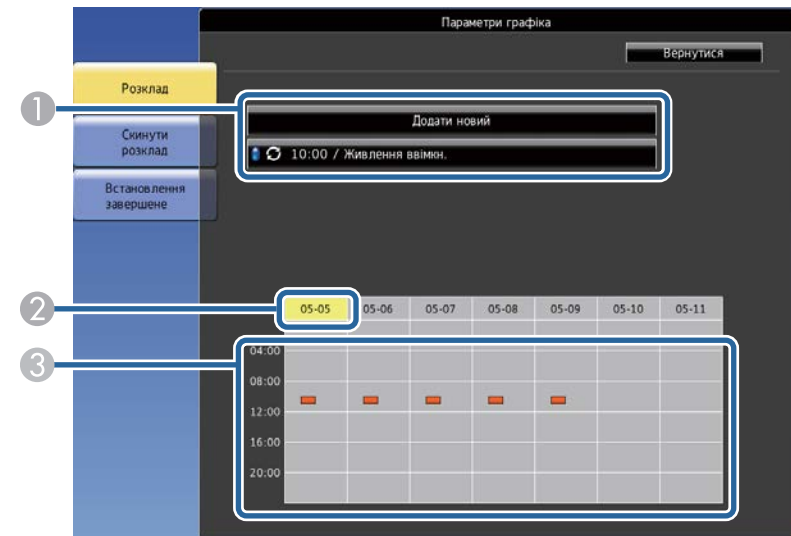

- 1 : дійсний графік
- : регулярний графік
- : неправильний графік
- 2 Наразі вибрана дата (виділена жовтим)
- 3 : одноразовий графік
- : регулярний графік
- : графік у режимі очікування (ввімкнення/вимкнення зв'язку в режимі очікування)
- : неправильний графік

9 Щоб відредагувати заплановану подію, виберіть графік і натисніть кнопку [Esc].

10 Виберіть варіант з меню, що відображається.

- За допомогою параметрів **Увімкн.** або **Вимкн.** можна вмикати чи вимикати вибрану подію.
- За допомогою параметра **Редагувати** можна змінювати подробиці події або дату та час події.
- За допомогою параметра **Очистити** можна видалити заплановану подію зі списку.

11 Виберіть **Вст. зав.**, а потім – **Так**.

Щоб видалити всі заплановані події, виберіть **Скинути розклад**.

► **Пов'язані посилання**

- "Установлення дати й часу" [стор.42](#)
- "Встановлення пароля" [стор.85](#)

Детальнішу інформацію див. у пункті *Web API Specifications for Projectors*.



- Можна автентифікувати зв'язок Web API за допомогою автентифікації API (дайджест автентифікації).
- Ім'я користувача для автентифікації API — **EPSONWEB**; використовуйте пароль, який встановлено для параметра **Пароль керув. Web**.
 - ☛ **Мережа > Конфігурація мережі > Простий > Пароль керув. Web**

► Пов'язані посилання

- "Увімкнення Web API" [стор.134](#)

Увімкнення Web API

Ви можете увімкнути Web API за допомогою меню проектора.

- 1** Натисніть кнопку [Menu], відкрийте меню **Мережа** та натисніть клавішу [Enter].
- 2** Виберіть параметр **Конфігурація мережі** і натисніть кнопку [Enter].
- 3** Виберіть пункт **Інші** і натисніть кнопку [Enter].
- 4** Виберіть **Налашт. Web API**.
- 5** Встановіть **Web API** на **Увімкн.**
- 6** Після вибору налаштувань, натисніть **Готово** і виконуйте інструкції на екрані, щоб зберегти налаштування та вийти з меню.

Настройка параметрів меню

Виконуйте інструкції, що наведені в цих розділах, щоб отримати доступ до системи меню проектора та змінити параметри проектора.

► Пов'язані посилання

- "Використання меню проектора" [стор.136](#)
- "Використання екранної клавіатури" [стор.137](#)
- "Параметри якості зображення: меню «Зображення»" [стор.138](#)
- "Параметри вхідного сигналу: меню «Сигнал»" [стор.140](#)
- "Параметри функцій проектора: меню «Параметри»" [стор.141](#)
- "Параметри налаштування проектора: меню «Додаткові»" [стор.144](#)
- "Параметри мережі проектора: меню «Мережа»" [стор.148](#)
- "Параметри налаштування проектора: меню «ЕСО»" [стор.161](#)
- "Відображення інформації про проектор: меню «Інформація»" [стор.163](#)
- "Параметри скидання проектора: меню «Скидання»" [стор.167](#)
- "Копіювання параметрів меню між проекторами (групове налаштування)" [стор.168](#)

За допомогою меню проектора можна налаштувати параметри керування роботою проектора. На екрані проектора з'явиться меню.

- 1 Натисніть кнопку [Menu] на панелі керування або на пульті дистанційного керування.

З'явиться екран меню з параметрами меню **Зображення**.

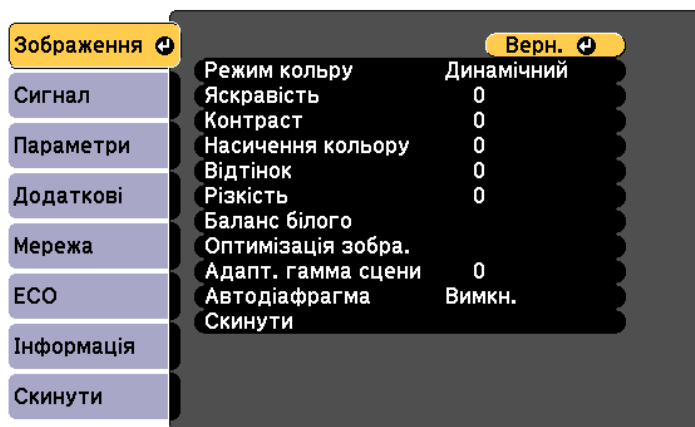

- 2 Щоб переміщатися між меню в списку справа, натискайте кнопки зі стрілками вгору та вниз. Параметри кожного меню відображаються справа.



Доступні параметри залежать від поточного джерела вхідного сигналу.

- 3 Щоб змінити параметри в меню, що відображається, натисніть кнопку [Enter].
- 4 Щоб переміщатися між параметрами, натискайте кнопки зі стрілками вгору та вниз.

- 5 Змініть параметри за допомогою кнопок в списку, що знаходиться внизу екрану меню.
- 6 Щоб повернути всі параметри меню до значень за промовчанням, виберіть пункт **Скинути**.
- 7 Після завершення зміни параметрів меню, натисніть кнопку [Esc].
- 8 Натисніть кнопку [Menu] або [Esc], щоб вийти з меню.

Щоб ввести числа і літери, можна використовувати екранну клавіатуру.

- 1 Використовуйте кнопки зі стрілками на панелі керування або пульті дистанційного керування, щоб виділити число або символ, який потрібно ввести, і натисніть кнопку [Enter].

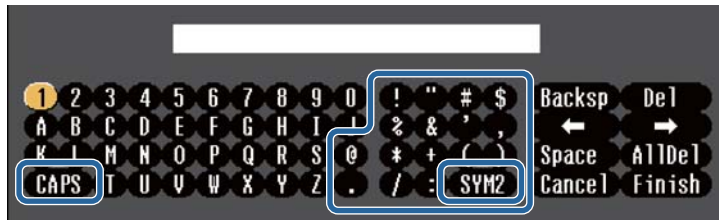

Щоразу під час вибору клавіші CAPS реєстр літер змінюється на вищий або нижчий. Щоразу під час вибору клавіші SYM1/2 змінюються символи в рамці.

- 2 Після введення тексту натисніть клавішу Finish на клавіатурі, щоб підтвердити введені дані. Виберіть Cancel, щоб скасувати введення тексту.



За допомогою веб-браузера вашого комп'ютера, можна вибрати параметри проектора та керувати проєціюванням по мережі. Деякі символи не можна ввести за допомогою екранної клавіатури. Вводите текст за допомогою браузера.

► Пов'язані посилання

- "Доступний текст із використанням екранної клавіатури" [стор.137](#)
- "Керування проектором, що підключений до мережі, за допомогою браузера" [стор.118](#)

Доступний текст із використанням екранної клавіатури

За допомогою екранної клавіатури можна ввести такий текст.

Тип тексту	Подробиці
Цифри	0123456789
Літери алфавіту	ABCDEFGHIJKLMNOPQRSTUVWXYZ abcdefghijklmnopqrstuvwxyz
Знаки	!"#\$%&'()*+,-./:;<=>?@[\\]^_`{ }~

Параметри в меню **Зображення** дозволяють регулювати якість зображення з поточного джерела вхідного сигналу. Доступні параметри залежать від поточного джерела вхідного сигналу.

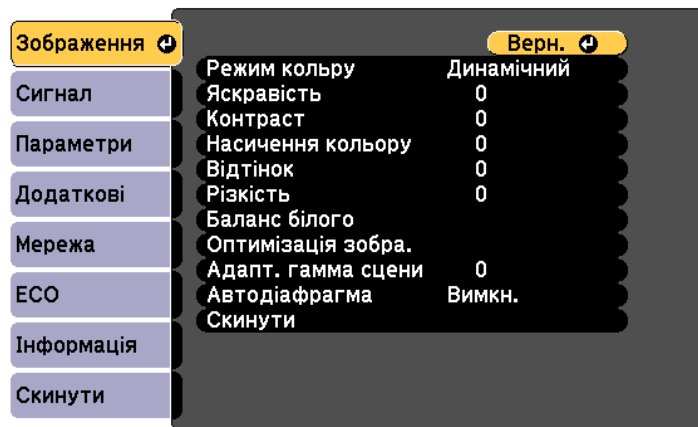

Щоб змінити параметри джерела вхідного сигналу, упевніться, що джерело підключене, і виберіть його.

Налаштування	Параметри	Опис
Режим кольору	Див. список доступних режимів кольору	Регулювання барвистості кольору зображення для різних типів зображень та умов.
Яскравість	Доступні змінювані рівні	Висвітлення чи затемнення всього зображення.
Контраст	Доступні змінювані рівні	Регулювання відмінності між світлими та темними областями на зображеннях.
Насичення кольору	Доступні змінювані рівні	Регулювання інтенсивності кольорів зображення.
Відтінок	Доступні змінювані рівні	Регулювання балансу між тонами зеленого та пурпурного на зображеннях.

Налаштування	Параметри	Опис
Різкість	Доступні змінювані рівні	Регулювання різкості чи м'якості деталей зображення.
Баланс білого	Темп. кольору	Темп. кольору: вибір температури кольору відповідно до вибраного режиму кольору. За вищих значень зображення зафарбовується синім кольором, а за нижчих – червоним.
	Режим корист.	Режим корист.: регулювання окремих компонентів R (червоний), G (зелений) і B (синій) для компенсації та підсилення.
Оптимізація зобра.	Зменшення завад	Зменшення завад: зменшує мерехтіння аналогових зображень.
	Деінтерлейсінг (для вхідного черезрядкового сигналу [480i/576i/1080i])	Деінтерлейсінг: увімкнення чи вимкнення конвертування сигналу з черезрядкового в прогресивний для відповідних типів відеозображень. <ul style="list-style-type: none"> • Вимкн.: для швидких відеозображень. • Відео: для більшості відеозображень. • Фільм/Авто: для фільмів, комп'ютерної графіки й анімації.
Адапт. гамма сцени	Доступні різні рівні	Налаштовує колір відповідно до сцени та отримує більш яскраве зображення. Виберіть велике число для посилення контрасту.

Налаштування	Параметри	Опис
Автодіафрагма	Вимкн. Нормальне Вис. швидк.	Регулює яскравість проєціювання залежно від яскравості зображення.
Скинути	—	Скидання значень всіх параметрів меню Зображення для вибраного режиму кольору до параметрів за замовчуванням.



Параметр **Яскравість** не впливає на яскравість лампи. Використовуйте параметр **Енергоспоживання** в меню проєктора ЕСО, щоб змінити режим яскравості лампи.

► **Пов'язані посилання**

- "Доступні режими кольору" [стор.60](#)

Зазвичай проектор автоматично визначає та оптимізує параметри вхідного сигналу. Використовуйте меню **Сигнал**, щоб настроїти параметри. Доступні параметри залежать від поточного джерела вхідного сигналу.



Щоб змінити параметри джерела вхідного сигналу, упевніться, що джерело підключене, і виберіть його.

Налаштування	Параметри	Опис
Роздільна здатність*	Авто Широк. Нормальне	Автоматичне налаштування роздільної здатності вхідного сигналу за допомогою параметра Авто .
Співвідн. сторін	Див. в список доступних співвідношень сторін	Встановлення співвідношення сторін (співвідношення ширини до висоти) вибраного джерела вхідного сигналу.
Трасування*	Доступні змінювані рівні	Регулювання сигналу для усунення вертикальних смуг на зображеннях із комп'ютера.

Налаштування	Параметри	Опис
Синхрон.*	Доступні змінювані рівні	Регулювання сигналу для усунення мерехтіння або блимання на зображеннях із комп'ютера.
Позиція*	—	Регулювання місця зображення на екрані.
Автоналаштування*	Увімкн. Вимкн.	Автоматична оптимізація якості зображення з комп'ютера (коли Увімкн.).
Додатково	Відеодіапазон	Установлення відеодіапазону, що відповідає параметру пристрою, підключеного через порт HDMI.
	Відеосигнал*	Відеосигнал: визначення типу сигналу з джерел вхідного сигналу, що підключені до портів Video. У разі завад або відсутності зображення в режимі Авто , виберіть сигнал, що відповідає підключеному обладнанню.
Скинути	—	Скидання всіх відрегульованих значень параметрів у меню Сигнал до параметрів за замовчуван.

* Цей параметр доступний лише для EB-994F.

► **Пов'язані посилання**

- "Доступні співвідношення сторін зображення" [стор.59](#)

Параметри меню **Параметри** дозволяють змінити різні функції настройок проектора.

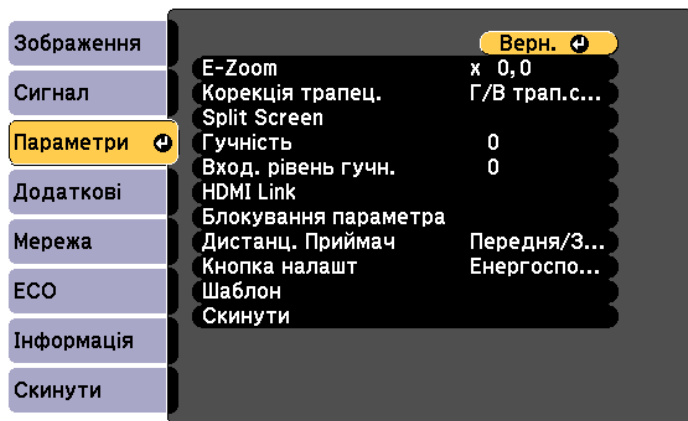

Налаштування	Параметри	Опис
E-Zoom	Доступні змінювані рівні	Збільшує розмір зображення на екрані проектора.
Корекція трапец.		Регулювання форми прямокутного зображення (горизонтально та вертикально).
	Г/В трап.спотв.	<p>Верт. трапец. спотв.: Виберіть, щоб вручну виправити вертикальні сторони.</p> <p>Гориз. трапец спотв.: Виберіть, щоб вручну виправити горизонтальні сторони.</p> <p>Авт.верт.трап.спотв.: Вмикає або вимикає автоматичне виправлення.</p> <p>Рег.гор.трап.спотв.: Вмикає або вимикає Рег.гор.трап.спотв.</p>

Налаштування	Параметри	Опис
	Quick Corner	Quick Corner: Виберіть, щоб виправити форму та вирівнювання зображення за допомогою екранного дисплея.
Split Screen	Розмір екрана Джерело Поміняти екрани Джерело звуку Вирівняти Показати QR-код Вих. Split Screen	Розділення площі перегляду в горизонтальному напрямку та відображення двох зображень одне біля одного (натисніть кнопку [Esc], щоб скасувати відображення в режимі Split Screen). Цей параметр доступний лише для EB-994F.
Гучність	Доступні змінювані рівні	Регулювання гучності системи динаміків проектора. Також можна налаштувати гучність зовнішніх динаміків. Значення параметра зберігаються для кожного джерела зображення.
Вход. рівень гучн.	Доступні змінювані рівні	Регулює рівень вхідного сигналу з мікрофона. Якщо Вход. рівень гучн. збільшується, гучність іншого підключеного пристрою зменшується; якщо зменшується, гучність іншого підключеного пристрою збільшується. (EB-994F)
HDMI Link	Підключ. пристрою	Відображення списку пристроїв, підключених до портів HDMI. Параметр відображається, лише якщо для параметра HDMI Link встановлено значення Увімк.
	HDMI Link	Установіть значення Увімк. , щоб увімкнути функції HDMI Link.

Налаштування	Параметри	Опис
	Прист. аудіовиходу	Встановлює призначення аудіовиходу. <ul style="list-style-type: none"> • Проектор: Аудіо виводиться через динаміки проектора або зовнішні динаміки, підключені до порту Audio Out проектора. • Система AV: Аудіо виводиться через динаміки, підключені до AV-підсилювача, підключеного за допомогою кабелю HDMI.
	Зв'яз увімк.	Керування діями після ввімкнення проектора або підключеного пристрою. <ul style="list-style-type: none"> • Двонаправлений: автоматичне ввімкнення підключеного пристрою після вимкнення проектора або навпаки. • Прист. -> Pj: автоматичне ввімкнення проектора після ввімкнення підключеного пристрою. • Pj -> Прист.: автоматичне ввімкнення підключеного пристрою після ввімкнення проектора.
	Зв'яз. вимк.	Налаштування вимкнення підключених пристроїв після вимкнення проектора.
Блокування параметра	Блок-ня керування	Контроль блокування кнопки проектора для захисту проектора: <ul style="list-style-type: none"> Повне блокування: блокування всіх кнопок. Блок. Операції: блокування всіх кнопок, окрім кнопки живлення. Вимкн.: немає заблокованих кнопок.

Налаштування	Параметри	Опис
Дистанц. Приймач	Передня/Задня Передня Задня Вимкн.	Обмеження прийому сигналів пульта дистанційного керування вибраним приймачем; Вимкн. вимикає всі приймачі.
Кнопка налашт.	Енергоспоживання Інформація Тестовий шаблон Вход. рівень гучн. Екран шаблонів Показати QR-код Split Screen	Призначення параметра меню кнопки [Customize] на пульті дистанц. керування для швидкого доступу. Вход. рівень гучн. та Split Screen доступні лише на EB-994F.
Шаблон		Вибір різних параметрів екрана шаблонів. <div style="border: 1px solid black; padding: 5px; margin: 10px 0;"> <p style="text-align: center;">Попередження</p> <p>Якщо шаблон відобразиться протягом тривалого часу, на проєктованих зображеннях може залишитися відбиток шаблону.</p> </div>
	Екран шаблонів	Екран шаблонів: відображення вибраного типу шаблону на екрані для зручності під час презентації.
	Тип шаблону	Тип шаблону: можна вибрати один із чотирьох шаблонів або Шаблон користувача . Шаплони 1–4 — це попередньо зареєстровані шаплони у проекторі, наприклад, з лінійкою або сіткою.

Налаштування	Параметри	Опис
	Шаблон користувача	Шаблон користувача: запис проєційованого екрана та збереження його як шаблону для екрана.
	Тестовий шаблон	Тестовий шаблон: відображення тестового шаблону, що допомагає сфокусувати або масштабувати зображення, а також коригувати його форму (щоб скасувати відображення тестового шаблону, натисніть кнопку [Esc]).
Скинути	—	Відновлення відрегульованих значень параметрів меню Параметри до параметрів за замовчуванням, окрім таких параметрів: <ul style="list-style-type: none"> • E-Zoom • HDMI Link (за винятком параметрів Увімкн. та Вимкн. в HDMI Link) • Кнопка налашт.

Параметри меню **Додаткові** дозволяють змінити різні функції налаштування проектора.

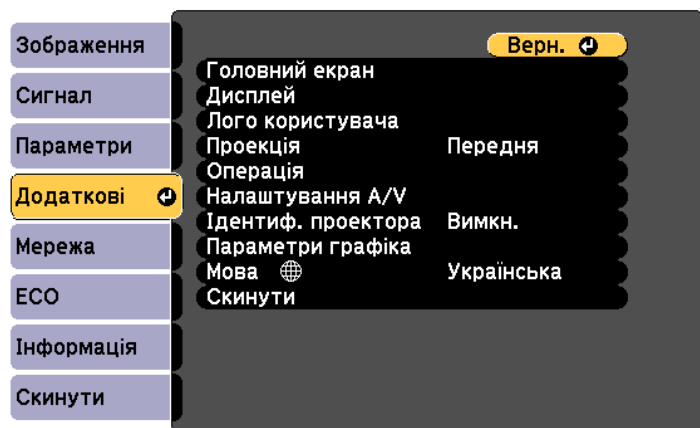

Налаштування	Параметри	Опис
Головний екран		Вибір параметрів відображення Головного екрану проектора:
	Авт. від. Гол. екр.	Авт. від. Гол. екр.: увімкнення чи вимкнення автоматичного відображення Головного екрану в разі відсутності вхідного сигналу під час увімкнення проектора.
	Налашт. функція 1 Налашт. функція 2	Налашт. функція 1/Налашт. функція 2: встановлення функцій та відображення налаштованого Головного екрану.
Дисплей		Вибір різних параметрів дисплея:

Налаштування	Параметри	Опис
	Повідомлення	Повідомлення: має значення Увімкн. , щоб відображати такі повідомлення, як назва джерела вхідного сигналу, назва режиму кольору, співвідношення сторін, повідомлення про відсутність сигналу або попередження про високу температуру на зображенні, що проеціюється. Установіть значення Вимкн. , якщо не потрібно відобразити повідомлення.
	Фон дисплея	Фон дисплея: встановлення кольору екрана чи логотипу для повідомлення про відсутність сигналу.
	Екран запуску	Екран запуску: встановіть в положення Увімкн. , щоб під час запуску проектора відобразився логотип.
	Вимкнення А/В	Вимкнення А/В: встановлює колір екрана чи логотипу для відображення, якщо увімкнено А/В Mute.
Логотип користувача	—	створення екрану, що відображається на проекторі для самоідентифікації та посилення безпеки.
Проекція	Передня Передня/Стеля Задня Задня/Стеля	Вибір положення проектора відносно екрану для правильного скерування зображення.
	Операція	Вибір різних параметрів роботи:
	Direct Power On	Direct Power On: дозволяє увімкнути проектор, вставивши штекер в розетку і не натискаючи кнопку живлення.

Налаштування	Параметри	Опис
	Висотний режим	Висотний режим: регулює робочу температуру проектора на висоті понад 1500 м.
	Автопошук джерела	Автопошук джерела: встановить значення Увімкн. , щоб автоматично виявляти вхідний сигнал та проєціювати зображення за відсутності вхідного сигналу.
	Автоввімкнення	Автоввімкнення: виберіть джерело зображення, з якого хочете автоматично запустити проєціювання. Коли проектор знаходить вхідний сигнал із вибраного джерела зображення, воно автоматично проєціюється в режимі очікування. Для цієї функції є наступні джерела зображення. Комп'ютер1 доступний лише на EB-994F. <ul style="list-style-type: none"> • HDMI1 • Комп'ютер1

Налаштування	Параметри	Опис
	Тригер увімкнення живлення	Встановлює спосіб увімкнення проектора, коли для параметра Автоввімкнення встановлено значення HDMI1 . Визначення підключення: Автоматично вмикає проектор, коли виявляє, що підключений пристрій увімкнено. Визначення сигналу: Автоматично вмикає проектор, коли він виявляє відеосигнал HDMI. Якщо встановлено Визначення сигналу , потужність у режимі очікування збільшується. Перш ніж вносити будь-які зміни, врахуйте середовище.
	Живлення USB	Установіть значення Завжди , щоб продовжувати подавати живлення на потоковий медіапрогравач, коли проектор не проєціює зображення. Якщо встановлено Завжди , потужність у режимі очікування збільшується.
	Парам. HDMI EQ	Парам. HDMI EQ: Налаштуйте рівень вхідного сигналу HDMI залежно від пристроїв, підключених до порту HDMI. Якщо зображення має багато перешкод або не проєціюється, потрібно змінити налаштування. Якщо зображення не відображаються при використанні пальчикового пристрою потокової передачі мультимедіа, оберіть 1 .

Налаштування	Параметри	Опис
	Додатково	<p>Місце збер. журн.: налаштовує розташування для зберігання файлів журналів помилок і операцій.</p> <p>Діапаз. нал. пак.: виберіть Усі, щоб копіювати всі налаштування меню проектора за допомогою функції групового налаштування. Виберіть Обмежений, щоб копіювати такі налаштування:</p> <ul style="list-style-type: none"> • Налаштування Захисний пароль • Налаштування меню Мережа
	Дата і час	<p>Дата і час: налаштування системних параметрів часу та дати проектора.</p> <ul style="list-style-type: none"> • Перехід на літній час: установіть значення Увімкн., щоб увімкнути перехід на літній час. • Інтернет-час: установіть значення Увімкн., щоб оновлювати час автоматично через Інтернет-сервер часу.
Налаштування A/V		Вибір різних параметрів аудіо- та відеовиходів:
	Вихід A/V	Вихід A/V: встановіть Завжди , щоб виводити звук і зображення на зовнішні пристрої, коли проектор перебуває в режимі очікування.
	Налаштування аудіо (Доступне лише для EB-994F)	<p>Аудіовихід: вибір порту аудіовходу під час проєціювання зображень із будь-яких портів, окрім HDMI.</p> <p>Вихід аудіо HDMI1 / Вихід аудіо HDMI2: вибір порту аудіовходу під час проєціювання зображень із портів HDMI.</p>

Налаштування	Параметри	Опис
Ідентиф. проектора	Вимкн. від 1 до 9	Призначення ідентифікатора проектора, в разі використання декількох проекторів.
Параметри графіка	До меню Параметри графіка	Планування подій проектора, що будуть запущені автоматично в певні дату та час.
Мова	Доступні різні мови	Вибір мови в меню проектора та відображення повідомлень.
Скинути	—	<p>Відновлення стандартних значень параметрів меню Додаткові до параметрів за замовчуванням, окрім наступних:</p> <ul style="list-style-type: none"> • Логотип користувача • Проекція • Висотний режим • Автопошук джерела • Живлення USB • Парам. HDMI EQ • Дата і час • Вихід A/V • Ідентиф. проектора • Параметри графіка • Мова



Якщо для параметра **Захист логотипу користувача** встановлено значення **Увімкн.** на екрані **Захисний пароль**, змінити параметри, які пов'язані з відображення логотипу користувача, буде неможливо (**Фон дисплея**, **Екран запуску**, **Вимкнення A/V** у параметрі **Дисплей**). Спершу встановіть для параметра **Захист логотипу користувача** значення **Вимкн.**

► Пов'язані посилання

- "Вибір типів захисту паролем" [стор.86](#)

За допомогою параметрів меню **Мережа** можна переглядати інформацію про мережу та налаштувати керування проектором через мережу.

Якщо для параметра **Захист мережі** встановити значення **Увімкн.** на екрані **Захисний пароль**, змінити параметри мережі буде неможливо. Спершу встановіть для параметра **Захист мережі** значення **Вимкн.**

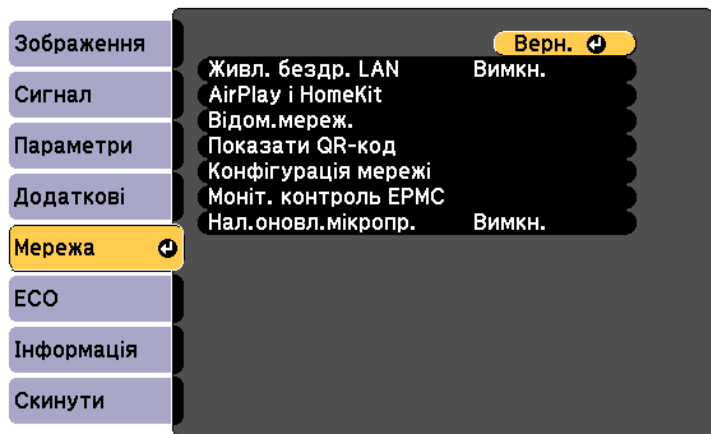

Якщо **Пароль керув. Web** не було встановлено, на екрані з'явиться підказка щодо встановлення паролю, перш ніж можна буде зберегти параметри мережі. Дотримуйтеся вказівок на екрані, щоб встановити пароль.

Налаштування	Параметри	Опис
AirPlay i HomeKit	—	Відображає екран налаштувань AirPlay i HomeKit. Недоступно, якщо джерелом є AirPlay.
Відом.мереж.	Проста точка доступу Бездротова мережа Дротова LAN (Дротова LAN доступний лише на EB-994F.)	Відображає стан підключення до мережі та детальну інформацію. Бездротова мережа доступний, коли ви встановили Живл. бездр. LAN встановлено значення Увімкн. Проста точка доступу доступний лише якщо Живл. бездр. LAN встановлено в положенні Увімкн. , а Проста точка доступу у меню Бездротова мережа встановлено в положення Увімкн. Наступні параметри відображаються, коли ви вибираєте Увімкн. як параметр IPv6 . <ul style="list-style-type: none"> • Адреса IPv6 (авт.) • Тимчасова адреса • Адреса лок. з'єдн. • Адреса без стану • Адреса зі станом
Показати QR-код	—	Відображає QR-код для з'єднання з iOS або пристроями Android за допомогою програми Epson iProjection.
Конфігурація мережі	Додаткові меню мережі	Налаштування параметрів мережі.

Налаштування	Параметри	Опис
Живл. бездр. LAN	Увімкн. Вимкн.	Налаштування параметрів бездротової мережі. Виберіть Увімкн. , щоб проєціювати зображення через бездротову LAN. Якщо ви не бажаєте підключатися до бездротової мережі, тоді вимкніть її, щоб попередити небажаний доступ.

Налаштування	Параметри	Опис
Моніт. контроль ЕРМС	Налашт. ЕРМС Експорт нал. ЕРМС Імпорт нал. ЕРМС	<p>Налашт. ЕРМС: Встановіть на Увімкн. параметр Моніт. контроль ЕРМС для прямого зв'язку з хмарним сервером Epson Projector Management Connected без використання Epson Projector Connected Agent.</p> <p>Докладніше див. у <i>Посібник з експлуатації Epson Projector Management Connected</i>.</p> <p>https://www.projection-service.epson.com/pages/epm-connected/online-manual/web-front/EN/index.html</p> <p>Експорт нал. ЕРМС: Експортує налаштування для Epson Projector Management Connected.</p> <p>Імпорт нал. ЕРМС: Імпортує налаштування для Epson Projector Management Connected.</p>
Нал. оновл. мікропрог.	Сповіщувати Не сповіщувати Автоматичне оновлення опівночі Вимкн.	<p>Виберіть, чи отримувати сповіщення про оновлення мікропрограми та чи виконувати автоматичне оновлення вночі.</p> <p>Установіть для цього параметра значення Вимкн., якщо ви не бажаєте оновлювати мікропрограму проектора через мережу.</p> <div data-bbox="672 1197 1052 1452" style="border: 1px solid black; padding: 5px; margin-top: 10px;">  У разі використання Epson Projector Management Connected, ми рекомендуємо встановити це значення як Вимкн. </div>



Після підключення проектора до мережі, можна вибрати налаштування проектора і контролювати проєціювання за допомогою сумісного веб-браузера. Завдяки цьому можна отримати віддалений доступ до проектора.

» Пов'язані посилання

- "Меню «Мережа»: меню «Простий»" [стор.149](#)
- "Меню «Мережа»: меню «Бездротова мережа»" [стор.151](#)
- "Меню «Мережа»: меню «Дротова LAN »" [стор.154](#)
- "Меню «Мережа»: меню «Сповіщення»" [стор.155](#)
- "Меню «Мережа»: меню «Інші»" [стор.157](#)
- "Меню «Мережа»: меню «Скинути»" [стор.159](#)
- "Вибір типів захисту паролем" [стор.86](#)

Меню «Мережа»: меню «Простий»

Параметри меню **Простий** дозволяють вибрати основні параметри мережі.

☛ **Мережа > Конфігурація мережі > Простий**

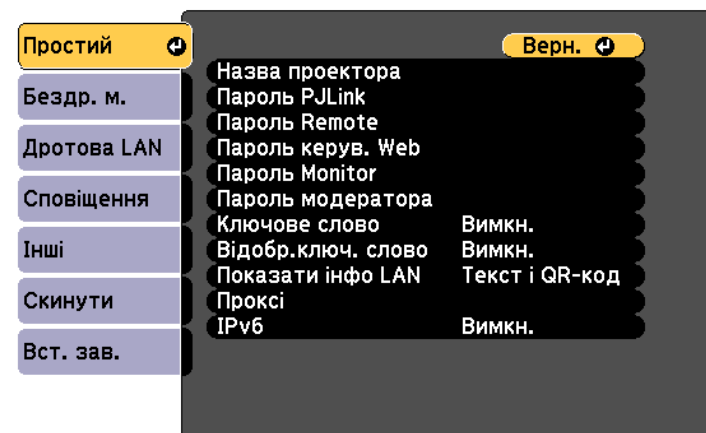

Налаштування	Параметри	Опис
Назва проектора	До 16 алфавітно-цифрових символів (не використовуйте символи " * + , / : ; < = > ? [\] ` ` i пробіли)	Введіть назву для ідентифікації проектора в мережі.
Пароль PJLink	До 32 алфавітно-цифрових символів (не використовуйте пробіли та спеціальні символи)	Введіть пароль для використання протоколу PJLink для керування проектором. (E6-994F)
Пароль Remote	Від 8 до 32 алфавітно-цифрових символів (не використовуйте символи * : i пробіли)	Введіть пароль доступу до проектора за допомогою Основного керування. (Ім'я користувача — EPSONREMOTE . За замовчуванням пароль не встановлено.)
Пароль керув. Web	Від 8 до 32 алфавітно-цифрових символів (не використовуйте символи * : i пробіли)	Введіть пароль доступу до проектора по мережі. (Ім'я користувача — EPSONWEB . За замовчуванням пароль не встановлено.)

Налаштування	Параметри	Опис
Пароль Monitor	До 16 алфавітно-цифрових символів (не використовуйте пробіли та інші символи, окрім @)	Введіть пароль під час використання Epson Projector Management версії 5.30 чи ранішої або під час керування та моніторингу проектора в поєднанні з перемикачем чи контролером. (За промовчанням пароль не встановлено.) Переконайтеся, що Пароль Monitor збігається з паролем, який використовується з перемикачем або контролером. Ця функція доступна, якщо для параметра Зв'яз. між команд. встановлено значення Сумісно . ☛ Мережа > Конфігурація мережі > Інші
Пароль модератора	Номер із чотирьох цифр	Введіть ключове слово, щоб отримати доступ до проектора в ролі Модератора за допомогою Epson iProjection. (За промовчанням пароль не встановлено.)
Ключове слово проектора	Увімкн. Вимкн.	Установіть значення Увімкн. , щоб встановити захисний пароль для запобігання доступу до проектора осіб, що не перебувають у приміщенні, де встановлено проектор. Потрібно ввести випадкове ключове слово, яке відображається на комп'ютері, на якому запущено Epson iProjection, щоб отримати доступ до проектора та надати доступ до поточного екрана.

Налаштування	Параметри	Опис
Відобр.ключ. слово	Увімкн. Вимкн.	Встановити в положення Увімкн. , щоб показати ключове слово на проекції зображення, коли надано доступ на проектор через Epson iProjection. Доступно, коли для параметра Ключове слово* встановлено значення Увімкн.
Показати інфо LAN	Текст і QR-код Текст	Установіть формат відображення інформації про мережу проектора. Підключити мобільний пристрій до проектора через мережу можна після зчитування QR-коду за допомогою Epson iProjection. Стандартне значення цього параметра — Текст і QR-код .
Проксі	Адреса IP Номер порту	У разі використання проксі-сервера введіть IP-адресу та номер порту проксі-сервера.
IPv6	Увімкн. Вимкн.	Установіть значення Увімкн. у разі підключення проектора до мережі за допомогою IPv6. IPv6 підтримується для контролю та управління мережею через Epson Web Control і PjLink. (PjLink доступне лише для EB-994F.)

Меню «Мережа»: меню «Бездротова мережа»

У меню **Бездротова мережа** можна вибрати параметри бездротової мережі LAN.

☛ **Мережа** > **Конфігурація мережі** > **Бездр. м.**

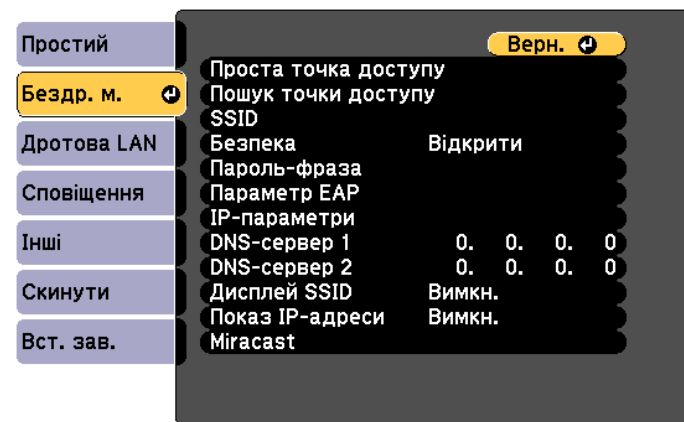

Налаштування	Параметри	Опис
Проста точка доступу		Виберіть параметри для підключення до бездротової LAN за допомогою простого режиму AP.
	Проста точка доступу	Під час підключення за допомогою Простого режиму AP встановіть на Увімкн.
	SSID	Відображає SSID (назва мережі) системи бездротової LAN, до якої під'єднано проектор. Простий режим AP автоматично виявляє та підключається до системи бездротової LAN.
	Безпека	Для простого режиму AP, зафіксовано на WPA2-PSK . Зв'язок здійснюється за допомогою безпечного з'єднання WPA2 із шифруванням AES. Підключаючись до проектора з комп'ютера, введіть значення, встановлене як пароль-фразу.

Налаштування	Параметри	Опис
	<p>Пароль-фраза (Різні пароль-фрази від 8 до 32 символів (у разі введення в веб-браузері: різні паролі-фрази довжиною від 8 до 63 символів))</p>	<p>Введіть пароль-фразу проектора для входу на вашому пристрої в підключеннях до простого режиму AP.</p> <p>Під час першого використання простого режиму AP слід встановити Пароль-фраза.</p> <p>Щоб встановити значення введіть пароль-фразу та натисніть [Enter]. Встановлене значення відображається у вигляді рядка зірочок (*).</p> <p>Для підвищення безпеки рекомендуємо періодично змінювати пароль-фразу. Якщо скинути параметри мережі, пароль-фраза буде скинуто до значення за замовчуванням.</p>
	Канал	Для простого режиму AP, зафіксовано Авто (5GHz) .
Пошук точки доступу	Пошук вигляду	Пошук доступних точок доступу до бездротової мережі. Залежно від параметрів точки доступу їх може бути не відображено в списку.
SSID	До 32 алфавітно-цифрових символів	Встановлення SSID (назви мережі) для системи бездротової мережі, до якої підключений проектор.
Безпека		<p>Вибір типу підключення, що використовується в бездротовій мережі.</p> <p>Виконуйте інструкції адміністратора мережної системи, що якої ви бажаєте підключитися, під час налаштування безпеки.</p>
	Відкрито	Налаштування безпеки не виконано.

Налаштування	Параметри	Опис
	WPA3-PSK	Зв'язок здійснюється за допомогою безпечного з'єднання WPA3. Використовується спосіб шифрування AES. Під час встановлення зв'язку між комп'ютером і проектором введіть значення, налаштоване для кодової фрази.
	WPA2/WPA3-PSK	Підключення в особистому режимі WPA2/WPA3. Спосіб шифрування обирається автоматично відповідно до параметрів точки доступу. Установіть таку саму пароль-фразу, як для точки доступу.
	WPA3-EAP	Підключення в корпоративному режимі WPA3. Спосіб шифрування обирається автоматично відповідно до параметрів точки доступу.
	WPA2/WPA3-EAP	Підключення в корпоративному режимі WPA2/WPA3. Спосіб шифрування обирається автоматично відповідно до параметрів точки доступу.
Пароль-фраза	<p>Різні паролі-фрази довжиною від 8 до 32 символів (у разі введення в веб-браузері: різні паролі-фрази довжиною від 8 до 63 символів)</p>	<p>Вибір загальної пароль-фрази, що використовується в мережі, для безпечного з'єднання WPA3-PSK та WPA2/WPA3-PSK.</p> <p>Після введення паролю-фрази та натискання кнопки [Enter] буде встановлено значення, яке відобразиться із зірочкою (*).</p> <p>Рекомендуємо періодично змінювати пароль-фразу з міркувань безпеки. У разі ініціалізації параметрів мережі буде повернуто початкову пароль-фразу.</p>

Налаштування	Параметри	Опис
Параметр EAP		Налаштуйте параметри EAP для безпечного з'єднання WPA3-EAP та WPA2/WPA3-EAP .
	Тип EAP	<p>Тип EAP: вибір протоколу автентифікації.</p> <ul style="list-style-type: none"> • PEAP: протокол автентифікації, що широко використовується в системах Windows Server. • EAP-TLS: протокол автентифікації, що широко застосовується для використання сертифіката клієнта.
	Ім'я користувача	<p>Ім'я користувача: Введіть до 64 буквено-цифрових символів. У меню проектора не можна ввести більше 32 буквено-цифрових символів. Щоб ввести понад 32 символи, використовуйте браузер. Можна ввести доменне ім'я, додавши його перед іменем користувача та відокремивши скісною рисою (домен\ім'я користувача).</p> <p>Під час імпорту сертифікату клієнта ім'я, на яке було видано сертифікат, встановлюється автоматично.</p>

Налаштування	Параметри	Опис
	Пароль	<p>Пароль: Введіть пароль довжиною до 64 буквено-цифрових символів для автентифікації, якщо Тип EAP встановлений на PEAP. У меню проектора не можна ввести більше 32 буквено-цифрових символів. Щоб ввести понад 32 символи, використовуйте браузер. Після введення пароля та вибору команди Встановити, пароль відобразиться у вигляді зірочок (*).</p>
	Сертифікат клієнта	<p>Сертифікат клієнта: імпортує сертифікат клієнта, якщо для параметра Тип EAP встановлено значення EAP-TLS.</p>
	Сертифікат ЦС	<p>Сертифікат ЦС: імпорт сертифіката ЦС.</p>
	Ім'я серв. RADIUS	<p>Ім'я серв. RADIUS: Введіть ім'я сервера, який потрібно перевірити. Можна ввести до 64 алфавітно-цифрових символів. Щоб ввести понад 32 символи, використовуйте браузер.</p>

Налаштування	Параметри	Опис
IP-параметри	DHCP Адреса IP Маска підмережі Адр. маш.-шлюзу	DHCP: встановіть значення Увімкн. , якщо ваша мережа призначає адреси автоматично; встановіть значення Вимкн. для ручного введення мережної Адреса IP, Маска підмережі і Адр. маш.-шлюзу за допомогою чисел від 0 до 255 в кожному полі адреси. Не використовуйте ці адреси: 0.0.0.0, 127.x.x.x, 192.0.2.x, 192.168.48.x, 192.168.88.x або від 224.0.0.0 до 255.255.255.255 (де x — число від 0 до 255) для IP-адреси, 255.255.255.255 або від 0.0.0.0 до 254.255.255.255 для маски підмережі та 0.0.0.0, 127.x.x.x або від 224.0.0.0 до 255.255.255.255 для адреси шлюзу.
DNS-сервер 1 DNS-сервер 2	Різні IP-адреси	Введіть IP-адресу для DNS-сервера проектора за допомогою чисел від 0 до 255 в кожному полі адреси. DNS-сервер перетворює ім'я хоста. Не використовуйте такі IP-адреси: 127.x.x.x (де x — число від 0 до 255). Якщо ці параметри не встановлено, і значення становлять 0.0.0.0., дані DNS-сервера отримуються за допомогою DHCP.
Дисплей SSID	Увімкн. Вимкн.	Виберіть, чи відображати SSID на екрані очікування мережі чи на головному екрані.
Показ IP-адреси	Увімкн. Вимкн.	Виберіть, чи відображати IP-адресу на екрані очікування мережі чи на головному екрані.
Miracast		Виберіть налаштування для використання функції Miracast.

Налаштування	Параметри	Опис
	Miracast	Установіть Увімкн. під час використання функції Miracast.
	Контроль доступу	Установіть значення Увімкн. , щоб відображати екран підтвердження, який запитує, чи дозволити проєціювання щоразу, коли встановлюється з'єднання Miracast.
	Вторинні з'єднання	Вибір поведінки під'єднання для пристроїв, які намагаються під'єднатися під час підключення Miracast.
	Налашт. продуктивн.	Регулює швидкість і якість відображення зображення для Miracast. Можна вибрати від 1 (Хороша) до 4 (Швидко). 1: Покращена якість відображення. 4: Покращена швидкість відображення.
	Інф. про Miracast	Установіть значення Увімкн. , щоб відображати інформацію, необхідну для підключення до пристрою під час проєціювання з джерела Miracast.

Меню «Мережа»: меню «Дротова LAN»

У меню **Дротова LAN** можна вибрати параметри дротової мережі LAN.

☛ **Мережа > Конфігурація мережі > Дротова LAN**

Це меню доступне лише для моделей, що підтримують проєкцію через дротову LAN.

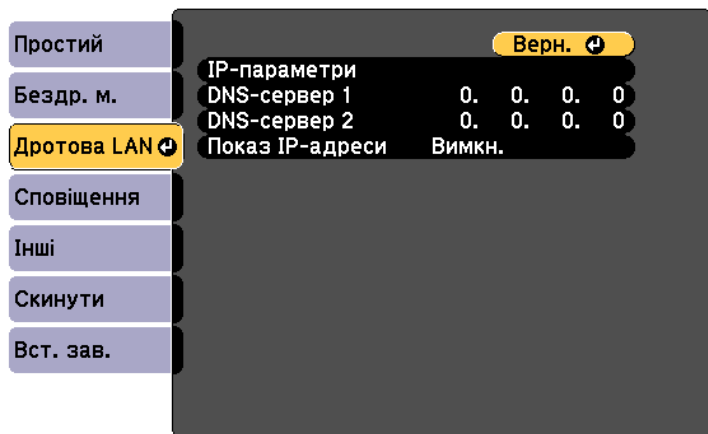

Налаштування	Параметри	Опис
DNS-сервер 1 DNS-сервер 2	Різні IP-адреси	Введіть IP-адресу для DNS-сервера проектора за допомогою чисел від 0 до 255 в кожному полі адреси. DNS-сервер перетворює ім'я хоста. Ви не можете використовувати такі IP-адреси: 127.x.x.x (де x — число від 0 до 255). Якщо ці параметри не встановлено, і значення становлять 0.0.0.0., дані DNS-сервера отримуються за допомогою DHCP.
Показ IP-адреси	Увімкн. Вимкн.	Виберіть, чи відображати IP-адресу на екрані очікування мережі.

Налаштування	Параметри	Опис
IP-параметри	DHCP Адреса IP Маска підмережі Адр. маш.-шлюзу	DHCP: встановіть значення Увімкн. , якщо ваша мережа призначає адреси автоматично; встановіть значення Вимкн. для ручного введення мережної Адреса IP , Маска підмережі і Адр. маш.-шлюзу за допомогою чисел від 0 до 255 в кожному полі адреси. Не використовуйте ці адреси: 0.0.0.0, 127.x.x.x, 192.0.2.x, 192.168.48.x, 192.168.88.x або від 224.0.0.0 до 255.255.255.255 (де x — число від 0 до 255) для IP-адреси, 255.255.255.255 або від 0.0.0.0 до 254.255.255.255 для маски підмережі та 0.0.0.0, 127.x.x.x або від 224.0.0.0 до 255.255.255.255 для адреси шлюзу.

Меню «Мережа»: меню «Сповіщення»

За допомогою налаштування параметрів меню **Сповіщення** можна отримувати електронні повідомлення про попередження чи помилки, які виникають під час роботи проектора.

☛ **Мережа > Конфігурація мережі > Сповіщення**

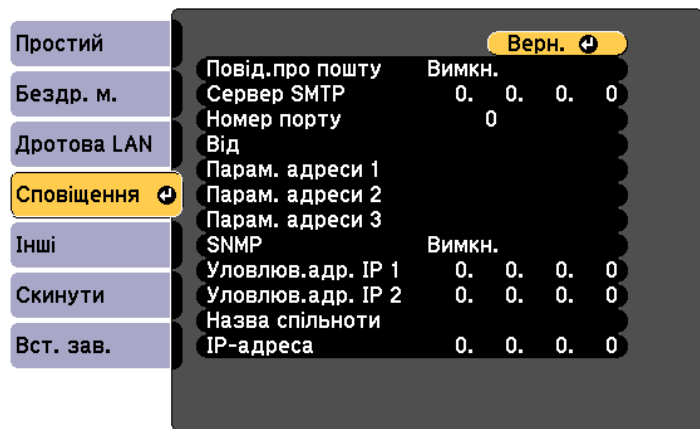

Налаштування	Параметри	Опис
Повід.про пошту	Увімкн. Вимкн.	Коли встановлено значення Увімкн. , на вказані адреси електронної пошти надсилаються попередження й повідомлення про помилки, які виникають під час роботи проектора.
Сервер SMTP	Адреса IP	Введіть IP-адресу для сервера SMTP проектора за допомогою чисел від 0 до 255 в кожному полі адреси. Не використовуйте такі адреси: 127.x.x.x, 192.0.2.x або від 224.0.0.0 до 255.255.255.255 (де x – число від 0 до 255).
Номер порту	Від 1 до 65 535 (за промовчанням: 25)	Виберіть номер для номера порту сервера SMTP.

Налаштування	Параметри	Опис
Від	До 32 алфавітно-цифрових символів	Введення адреси електронної пошти відправника. Введіть адресу електронної пошти, яка не містить особистої інформації.
Парам. адреси 1 Парам. адреси 2 Парам. адреси 3	До 64 алфавітно-цифрових символів з веб-браузера (не використовуйте символи " () , ; < > [\] і пробіли)	Виберіть адресу електронної пошти та виберіть сповіщення, яке ви бажаєте отримати. Повторіть цей крок, щоб зареєструвати до трьох адрес. Введіть адресу електронної пошти, яка не містить особистої інформації.
SNMP	Увімкн. Вимкн.	Встановлення значення Увімкн. дає змогу контролювати стан проектора за допомогою протоколу SNMP. Щоб використовувати протокол SNMP для контролю стану проектора, потрібно встановити на комп'ютері програму адміністрування протоколу SNMP. Керування настройками протоколу SNMP має виконувати адміністратор мережі.
Уловлюв.адр. IP 1 Уловлюв.адр. IP 2	Адреса IP	Введіть до двох IP-адрес, щоб отримувати сповіщення SNMP (числа від 0 до 255 в кожному полі адреси). Не використовуйте такі адреси: 127.x.x.x або від 224.0.0.0 до 255.255.255.255 (де x – число від 0 до 255).

Налаштування	Параметри	Опис
Назва спільноти	До 32 алфавітно-цифрових символів (не використовуйте пробіли та спеціальні символи)	Установіть назву спільноти SNMP.
IP-адреса	Адреса IP	Введіть IP-адресу, щоб отримати робочий статус проектора, коли увімкнена функція Сповідання PLink. Введіть адреси, використовуючи від 0 до 255 у кожному полі адреси. Не використовуйте такі адреси: 127.x.x.x або від 224.0.0.0 до 255.255.255.255 (де x – число від 0 до 255). (E6-994F)

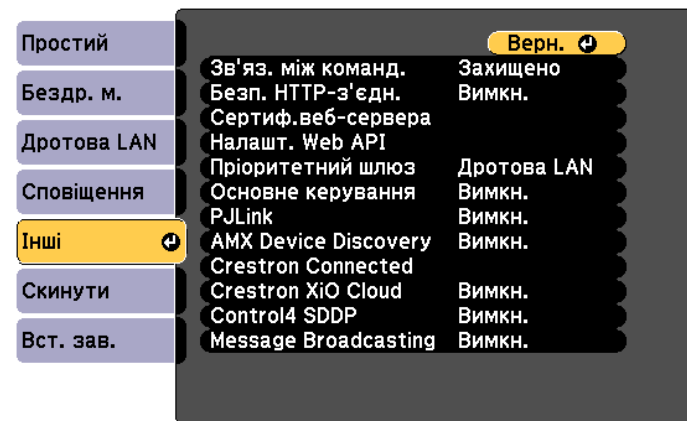

Меню «Мережа»: меню «Інші»

Параметри меню **Інші** дозволяють вибрати інші параметри мережі.

☛ **Мережа > Конфігурація мережі > Інші**

Налаштування	Параметри	Опис
Зв'яз. між команд.	Захищено	Виберіть метод автентифікації для використання команд для зв'язку з проектором через мережу із зовнішніх пристроїв, таких як комп'ютер або контролер. Виберіть цей параметр, коли використовується дайджест-автентифікація для автентифікації за допомогою Пароль керув. Web . Обов'язково використовуйте останню версію Epson Projector Management.

Налаштування	Параметри	Опис
	Сумісно	<p>Виберіть цей параметр під час автентифікації звичайного тексту за допомогою Пароль Monitor (до 16 буквено-цифрових символів).</p> <div style="border: 1px solid gray; padding: 5px; margin: 10px 0;">  <p>Виберіть Сумісно під час використання Epson Projector Management версії 5.30 чи ранішої або під час моніторингу проектора в поєднанні з перемикачем чи контролером.</p> <p>Переконайтеся, що Пароль Monitor збігається з паролем, який використовується з перемикачем або контролером.</p> </div>
Безпечне HTTP-з'єднання	Увімкн. Вимкн.	Для посилення безпеки під час використання функції «Керування Web» передача даних між проектором і комп'ютером відбувається в зашифрованому вигляді. При налаштуванні параметрів безпеки за допомогою функції «Керування Web» рекомендується встановити для цього параметра значення Увімкн.
Сертиф.веб-сервера	—	Імпорт сертифіката веб-сервера для безпечного HTTP-з'єднання.

Налаштування	Параметри	Опис
Налашт. Web API	Web API	Виберіть Увімкн. , щоб увімкнути функцію Web API.
	Автентифікація	<p>Вибирає безпеку проектора для використання під час зв'язку Web API.</p> <p>Відкрити: Налаштування безпеки не виконано.</p> <p>Digest: Зв'язок здійснюється за допомогою автентифікації API (дайджест-автентифікація).</p> <p>Детальнішу інформацію див. у пункті <i>Web API Specifications for Projectors</i>.</p>
Пріоритетний шлюз *	Дротова LAN Бездротова мережа	Можна встановити пріоритетний шлюз.
Основне керування	Увімкн. Вимкн.	Встановіть Увімкн. , щоб контролювати та керувати використанням проектор за допомогою Основне керування у Epson Web Control .
PJLink*	Увімкн. Вимкн.	Установіть значення Увімкн. , щоб увімкнути функцію сповіщень PJLink.
AMX Device Discovery *	Увімкн. Вимкн.	Щоб скористатися функцією AMX Device Discovery для пошуку проектора, встановіть для цього параметра значення Увімкн.

Налаштування	Параметри	Опис
Crestron Connected *	Увімкн. Вимкн.	Установіть для цього параметра значення Увімкн. , лише якщо потрібно відстежувати проектор чи керувати ним через мережу за допомогою системи Crestron Connected. Якщо ввімкнено функцію Crestron Connected, функція Epson Message Broadcasting у програмі Epson Projector Management стає недоступною.
Crestron XiO Cloud*	Увімкн. Вимкн.	Установіть на Увімкн. , щоб контролювати свій проектор та інші пристрої через мережу за допомогою послуги Crestron XiO Cloud.
Control4 SDDP *	Увімкн. Вимкн.	Установіть значення Увімкн. , щоб дозволити отримання інформації про пристрій за допомогою протоколу SDDP (Control4 Simple Device Discovery Protocol).
Message Broadcasting	Увімкн. Вимкн.	Встановіть значення Увімкн. для отримання повідомлень від Epson Projector Management. Деталі див. у <i>Посібник з експлуатації Epson Projector Management</i> .

* Доступно лише для EB-994F.

► **Пов'язані посилання**

- "Підтримка Crestron Connected" [стор.129](#)

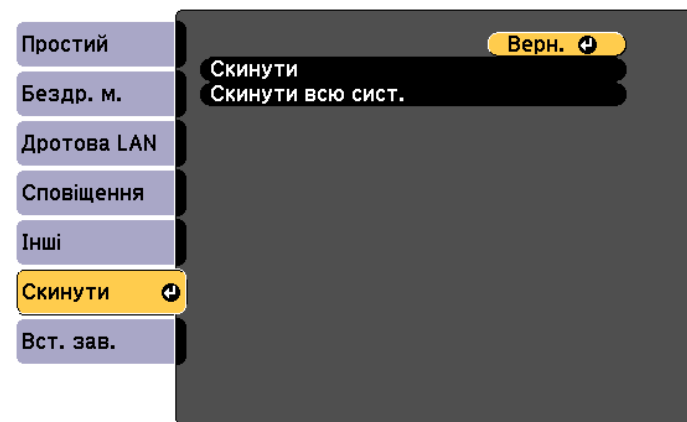

Налаштування	Параметри	Опис
Скинути	Так Ні	Виберіть Так , щоб скинути всі параметри мережі. Недоступно, якщо джерелом є AirPlay. <div style="border: 1px solid black; padding: 5px; background-color: #fff9c4;"> <p>Попередження</p> <p>Усі паролі, які були задані для меню Мережа також скинуті, і потрібно встановити їх повторно. Щоб неавторизовані користувачі не могли скинути паролі, встановіть параметр Захист мережі на Увімкн. в меню Захисний пароль.</p> </div>

Меню «Мережа»: меню «Скинути»

Параметри меню **Скинути** дозволяють скинути всі параметри мережі.

☛ **Мережа** > **Конфігурація мережі** > **Скинути**

Налаштування	Параметри	Опис
Скинути всю сист.	Так Ні	<p>Для скидання програм, налаштувань мережі та інше, що, збережено в мікропрограмі мережі виберіть Так.</p> <p>Недоступно, якщо джерелом є AirPlay.</p> <p>Використовуйте Скинути всю сист., якщо виникають проблеми з мережею або подібні проблеми.</p> <div style="border: 1px solid gray; padding: 5px; margin-top: 10px;"> <p>Попередження</p> <p>Усі паролі, які були задані для меню Мережа також скинуті, і потрібно встановити їх повторно. Щоб неавторизовані користувачі не могли скинути паролі, встановіть параметр Захист мережі на Увімкн. в меню Захисний пароль.</p> </div>

Параметри меню **ЕСО** дозволяють змінити різні функції з метою заощадження енергії.

Якщо обрати параметри енергозбереження, біля пункту меню з'явиться піктограма листка.

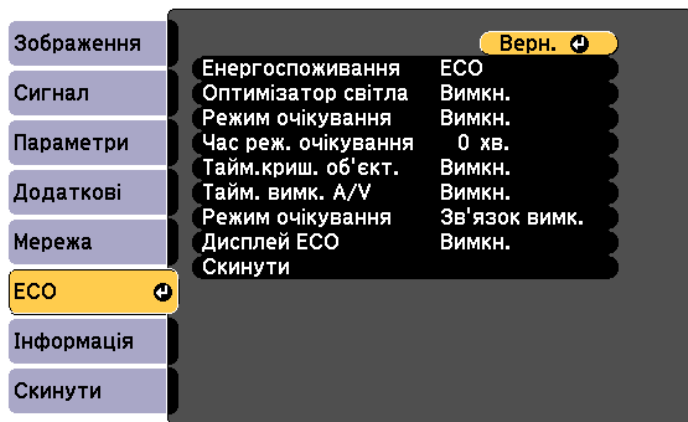

Налаштування	Параметри	Опис
Оптимізатор світла	Увімкн. Вимкн.	При налаштуванні на режим Увімкн. , яскравість лампи регулюється згідно з зображенням, яке проеціюється. Це допомагає зменшити енергоспоживання пониженням яскравості лампи відповідно до кадру, який проеціюється. Налаштування зберігаються для кожного Режиму кольору. Цей пункт доступний, якщо: <ul style="list-style-type: none"> • для параметра Енергоспоживання встановлено значення Високе або Середня; (Середня доступне лише для EB-994F.) • для параметра Автодіафрагма встановлено значення Вимкн.; ☛ Зображення > Автодіафрагма
Режим очікування	Увімкн. Вимкн.	Автоматичне вимкнення проектора за певний час бездіяльності (коли Увімкн.).
Час реж. очікування	Від 15 с до 30 хв.	Встановлення часу в режимі очікування.
Тайм.криш. об'єкт.	Увімкн. Вимкн.	Автоматичне вимкнення проектора через 30 хв. після закриття кришки об'єктива (коли Увімкн.).
Тайм. вимк. А/У	Увімкн. Вимкн.	Автоматичне вимкнення проектора через 30 хв, якщо активовано функцію Вимкнення А/У (коли Увімкн.).

Налаштування	Параметри	Опис
Енергоспоживання	Висока Середня ЕСО	Вибір режиму яскравості лампи проектора. Якщо проектор використовується в висотному режимі або в місцях з високою температурою, ці параметри недоступні. Виберіть ЕСО , щоб знизити яскравість лампи та шум вентилятора, а також заощадити енергію та продовжити термін служби лампи. Середня доступне лише для EB-994F.

Налаштування	Параметри	Опис
Режим очікування	Зв'язок вкл. Зв'язок вимк.	<p>У разі підключення до мережі за допомогою дротової LAN встановить значення Зв'язок вкл., щоб дозволити моніторинг і керування проектором через мережу, коли проектор перебуває в режимі очікування. (ЕВ-994F)</p> <p>Налаштування відображається лише в таких випадках:</p> <ul style="list-style-type: none"> • Вихід А/V встановлено на Під час проєкції. • Автоввімкнення не встановлено на HDMI1, а Тригер увімкнення живлення встановлено на Визначення підключення. • Живлення USB встановлено на Під час проєкції. <p>☛ Додаткові > Налаштування А/V > Вихід А/V</p> <p>☛ Додаткові > Операція > Автоввімкнення</p> <p>☛ Додаткові > Операція > Тригер увімкнення живлення</p> <p>☛ Додаткові > Операція > Живлення USB</p>
Дисплей ЕСО	Увімкн. Вимкн.	Відображення піктограми листка в нижньому лівому куті екрану проєкції, що вказує на стан енергозберігання коли змінюється яскравість лампи (коли Увімкн.).
Скинути	—	Відновлення стандартних значень параметрів меню ЕСО до параметрів за замовчуванням, окрім параметрів Режим очікування .



- Коли ввімкнено параметр **Час реж. очікування**, лампа на певний час тьмяніє, доки час не буде вичерпано, а проектор не вимкнеться.
- Коли ввімкнено параметр **Тайм.криш. об'єкт.** або **Тайм. вимк. А/V**, енергоспоживання лампи знижується, коли кришку об'єктива закрито або коли активовано параметр **Вимкнення А/V**.

» Пов'язані посилання

- "Параметри налаштування проектора: меню «Додаткові»" [стор.144](#)

Щоб переглянути інформацію про проектор і його версію, відкрийте меню **Інформація**. Однак параметри меню змінювати не можна.

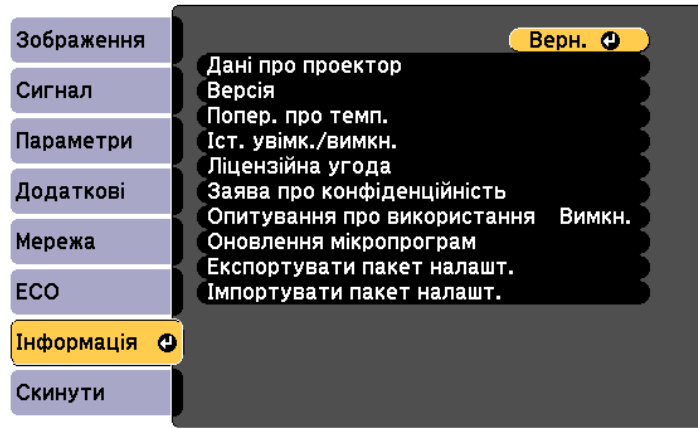

Одиниця інформації	Опис
Оновлення мікропрограм	Вхід в режим оновлення мікропрограм. Оновлення можна виконати через USB-A або через мережу. Ви можете вибрати оновлення мікропрограми через мережу, коли остання версія мікропрограми буде завантажена на сервер. Оновлення можна вибрати, якщо Нал.оновл.мікропр. встановлено в значенні Вимкн. ☛ Мережа > Нал.оновл.мікропр.
Експортувати пакет налашт.	Експортує налаштування меню проектора на USB-накопичувач або комп'ютер, що дозволяє копіювати їх на інші проектори тієї ж моделі.
Імпортувати пакет налашт.	Імпортує налаштування меню, збережені на USB-накопичувачі або комп'ютері.

Одиниця інформації	Опис
Дані про проектор	Відображення інформації про проектор.
Версія	Відображення версії прошивки проектора.
Попер. про темп.	Відображення різних попереджень про високу температуру.
Іст. увімк./вимкн.	Відображення історії увімкнення та вимкнення проектора.
Ліцензійна угода	Відображає Ліцензійну угоду.
Заява про конфіденційність	Відображає Заяву про конфіденційність.
Опитування про використання	Виберіть, чи дозволяти Epson досліджувати стан використання проектора.

» Пов'язані посилання

- "Меню «Інформація»: меню «Дані про проектор»" [стор.163](#)
- "Оновлення мікропрограми" [стор.184](#)

Меню «Інформація»: меню «Дані про проектор»

Можна відобразити інформацію про проектор та джерела вхідного сигналу, якщо відкрити підменю **Дані про проектор** в меню проектора **Інформація**.

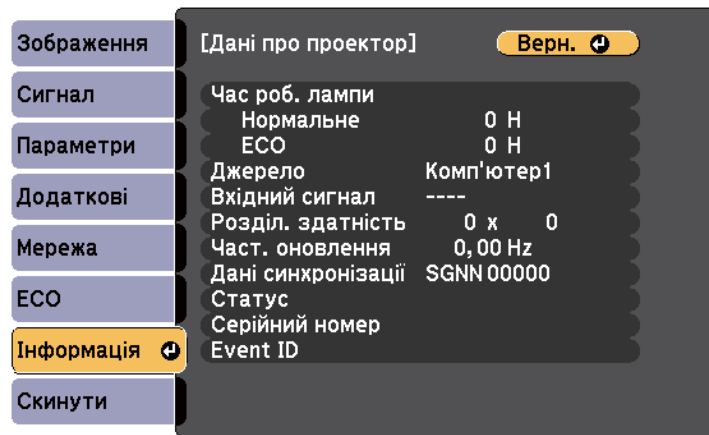

Доступні параметри залежать від поточного джерела вхідного сигналу.

Таймер використання лампи починає реєструвати кількість годин лише через мінімум 10 годин використання лампи.

Одиниця інформації	Опис
Част. оновлення	Відображення швидкості оновлення поточного джерела вхідного сигналу.
Дані синхронізації	Відображення інформації, що може знадобитися спеціалісту з обслуговування.
Статус	Відображення інформації про несправності проектора, що можуть знадобитися спеціалісту з обслуговування.
Серійний номер	Відображення серійного номера проектора.
Event ID	Відображення номера події «Event ID», що відповідає певній мережевій проблемі проектора; див. список кодів «Event ID».

» Пов'язані посилання

- "Список кодів «Event ID»" [стор.164](#)

Список кодів «Event ID»

Якщо в параметрі **Event ID** в меню **Дані про проектор** відображається кодівий номер, див. список кодів «Event ID», щоб усунути несправність проектора за цим кодом.

Якщо проблему не можна вирішити, зверніться по технічну підтримку до мережного адміністратора, або до компанії Epson.

Код Event ID	Причина та усунення несправності
0432	Мережне ПЗ не запускається. Вимкніть проектор і ще раз увімкніть його.
0435	
0433	Передані зображення не відображаються. Перезапустіть мережеве програмне забезпечення.

Одиниця інформації	Опис
Час роб. лампи	Відображення кількості годин (Н) використання лампи в кожному режимі Енергоспоживання ; якщо інформація виділена жовтим кольором, це означає, що невдовзі лампу Epson слід замінити на нову. ECO > Енергоспоживання
Джерело	Відображення назви порту, до якого підключене поточне джерело вхідного сигналу.
Вхідний сигнал	Відображення параметрів вхідного сигналу поточного джерела.
Роздільна здатність	Відображення роздільної здатності поточного вхідного сигналу.

Код Event ID	Причина та усунення несправності
0434 0481 0482 0485	Нестабільна передача даних по мережі. Перевірте статус передачі даних, трохи зачекайте і ще раз підключіться до мережі.
0483 04FE	Раптове завершення роботи мережного ПЗ. Перевірте статус передачі даних, потім вимкніть проектор і ще раз увімкніть його.
0484	З'єднання з комп'ютером розірвано. Перезапустіть мережеве програмне забезпечення.
0479 04FF	Сталася системна помилка проектора. Вимкніть проектор і ще раз увімкніть його.
0523	Під час спроби підключення за допомогою Miracast закінчився час очікування WPS-з'єднання. Перемістіть проектор і мобільний пристрій ближче один до одного і спробуйте підключитися ще раз.
0524	Під час спроби підключення за допомогою Miracast виникла невідома помилка в процесі WPS між проектором і мобільним пристроєм. Установіть для параметра Miracast значення Вимкн. у розділі Бездротова мережа в меню Мережа , потім знову встановіть Увімкн. і перезапустіть проектор.
0525	Під час спроби підключення за допомогою Miracast параметри безпеки проектора та мобільного пристрою не збігаються. Установіть для параметра Miracast значення Вимкн. у розділі Бездротова мережа в меню Мережа , потім знову встановіть Увімкн. і перезапустіть проектор.
0526	Під час спроби підключення за допомогою Miracast квітування WPA2 не було завершено належним чином. Установіть для параметра Miracast значення Вимкн. у розділі Бездротова мережа в меню Мережа , потім знову встановіть Увімкн. і перезапустіть проектор.

Код Event ID	Причина та усунення несправності
0527	Під час спроби підключення за допомогою Miracast чотиристороннє квітування WPA2 не відбулося і з'єднання не вдалося встановити. Установіть для параметра Miracast значення Вимкн. у розділі Бездротова мережа в меню Мережа , потім знову встановіть Увімкн. і перезапустіть проектор.
0528	Після підключення за допомогою Miracast не вдалося отримати IP-адресу або проектор не зміг надати дійсну IP-адресу. Установіть для параметра Miracast значення Вимкн. у розділі Бездротова мережа в меню Мережа , потім знову встановіть Увімкн. і перезапустіть проектор.
0529	Не вдалося встановити зв'язок керування Miracast (обмін повідомленнями RTSP). Від'єднайте підключення Miracast, а потім знову під'єднайте.
0530	Під час спроби підключення за допомогою Miracast потокове передавання відео або аудіо не вдалося виконати належним чином. Перемістіть проектор і мобільний пристрій ближче один до одного і спробуйте підключитися ще раз.
0532	Під час спроби підключення за допомогою Miracast виникає несумісність відео- або аудіокодеків між мобільним пристроєм і проектором, наприклад, відмінності в H.264/H.265, або використовується непідтримуваний формат. Перевірте, чи налаштування роздільної здатності та кодеків на мобільному пристрої сумісні зі специфікаціями Miracast.
0535	Сеанс Miracast закінчився несподівано. Перезапустіть проектор і мобільний пристрій та спробуйте підключитися ще раз.
0536	Під час спроби підключення за допомогою Miracast стався несподіваний розрив зв'язку, наприклад, збій програми. Перезапустіть проектор і спробуйте підключитися за допомогою Miracast ще раз.
0542	Під час спроби підключення за допомогою Miracast виникла невідома помилка P2P-з'єднання. Перезапустіть проектор і мобільний пристрій та спробуйте підключитися ще раз.

Код Event ID	Причина та усунення несправності
0543	Під час спроби підключення за допомогою Miracast виникла помилка формату відео. Неможливо проєциювати за допомогою проектора через непідтримувану роздільну здатність або частоту кадрів. Перевірте сумісність вашого мобільного пристрою зі специфікаціями Miracast.
0544	Мобільний пристрій, який ви намагалися підключити до проектора за допомогою Miracast, перебуває у списку блокування, і в підключенні було відмовлено. Видаліть пристрій зі списку блокування і спробуйте підключитися ще раз.
0891	Не вдалося знайти точку доступу з таким самим ідентифікатором SSID. Встановіть для комп'ютера, точки доступу та проектора однакові ідентифікатори SSID.
0892	Неправильний тип автентифікації WPA2/WPA3. Упевніться, що параметри безпеки бездротової локальної мережі встановлені правильно.
0893	Невідповідний тип шифрування TKIP/AES. Упевніться, що параметри безпеки бездротової локальної мережі встановлені правильно.
0894	З'єднання з неавторизованою точкою доступу розірвано. Зверніться до мережного адміністратора.
0895	Зв'язок із підключеним пристроєм розірвано. Перевірте стан підключення пристрою.
0898	Не вдалося отримати параметри від сервера DHCP. Упевніться, що сервер DHCP працює правильно. Якщо протокол DHCP не використовується, встановіть для параметру DHCP значення Вимкн. в меню проектора Мережа . ☛ Мережа > Конфігурація мережі > Бездротова мережа > IP-параметри > DHCP
0899	Інші помилки зв'язку.
089A	Тип автентифікації EAP не відповідає мережі. Перевірте параметри безпеки бездротової LAN і переконайтеся, що сертифікат безпеки встановлено правильно.

Код Event ID	Причина та усунення несправності
089B	Помилка автентифікації на рівні сервера EAP. Перевірте параметри безпеки бездротової LAN і переконайтеся, що сертифікат безпеки встановлено правильно.
089C	Помилка автентифікації на рівні клієнта EAP. Перевірте параметри безпеки бездротової LAN і переконайтеся, що сертифікат безпеки встановлено правильно.
089D	Помилка обміну ключами. Перевірте параметри безпеки бездротової LAN і переконайтеся, що сертифікат безпеки встановлено правильно.

Більшість параметрів проектора можна скинути до значень за замовчуванням за допомогою меню **Скинути**.

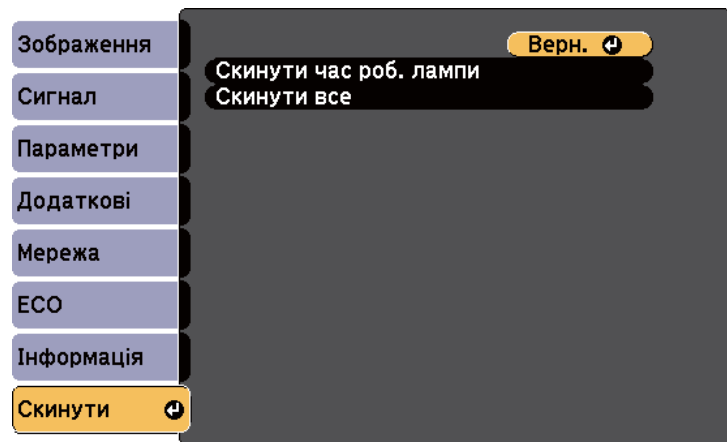

- Пункти меню Мережа
- Час роб. лампи
- Пароль

* Лише якщо для параметра **Захист логотипу користувача** встановлено значення **Увімкн.** у меню параметрів **Захисний пароль**.

Налаштування	Параметри	Опис
Скинути час роб. лампи	—	Скидає час роботи лампи проектора до нуля, коли ви замінюєте лампу.
Скинути все	—	Скидає більшість налаштувань проектора до значень за замовчуванням.

За допомогою параметра **Скинути все** не можна скинути такі параметри:

- E-Zoom
- Логотип користувача
- Фон дисплея *
- Екран запуску *
- Вимкнення A/V *
- Параметри графіка
- Мова
- Дата і час

Після вибору параметрів меню для одного проектора можна за допомогою вказаних нижче методів скопіювати ці параметри на інші проектори, за умови, що вони такої самої моделі.

- Налаштування за допомогою накопичувача USB.
- Налаштування через підключення до ПК і проектора за допомогою USB-кабелю.

Наведені нижче параметри меню не копіюються на інший проектор.

- Параметри меню **Мережа** (окрім меню **Сповіднення** та меню **Інші**)
- Параметри **Час роб. лампи** і **Статус** в меню **Дані про проектор**



- Перед регулюванням параметрів зображення, як-от «Корекція трапець», виконайте групове налаштування. Оскільки значення регулювання зображення також скопійовано на інший проектор, регулювання, які ви виконали до групового налаштування, було перезаписано, тому відрегульований екран може змінитися.
 - Під час копіювання налаштувань меню з одного проектора на інший, логотип користувача також копіюється. Не реєструйте інформацію, якою ви не бажаєте розповсюджувати між кількома проекторами, як логотип користувача.
 - Переконайтеся, що для параметра **Діапаз. нал. пак.** вибрано налаштування **Обмежений**, щоб не копіювати такі налаштування:
 - Налаштування **Захисний пароль**
 - Параметри меню **Мережа** (окрім меню **Сповіднення** та меню **Інші**)
- ☛ **Додаткові > Операція > Додатково > Діапаз. нал. пак.**

Обережно

Компанія Epson не несе відповідальності за помилки групового налаштування та витрати, що пов'язані з виправленням цих помилок, через відключення електроенергії, помилок зв'язку чи інших проблем, що можуть бути спричинені через несправності.

» Пов'язані посилання

- "Перенесення налаштувань з накопичувача USB" [стор.168](#)
- "Перенесення налаштувань з комп'ютера" [стор.169](#)

Перенесення налаштувань з накопичувача USB

Скопіювати параметри меню з одного проектора на інший проектор аналогічної моделі можна за допомогою USB-флеш-накопичувача.



- USB-флеш-накопичувач повинен бути в форматі FAT16/32, а будь-які функції безпеки повинні бути вимкнені. Перш ніж використовувати накопичувач для групового настроювання, видаліть всі файли, інакше параметри можуть неправильно зберегтися.
- Ви також можете використовувати цей метод пакетного налаштування з меню проектора.

- 1** Від'єднайте кабель живлення від проектора та переконайтеся, що всі індикатори проектора вимкнено.
- 2** Підключіть порожній USB-накопичувач до порту проектора USB-A.
- 3** Утримуйте кнопку [Esc] на пульті дистанційного керування або панелі керування, а також підключіть кабель живлення до проектора.
- 4** Коли всі індикатори проектора засвітяться, відпустіть кнопку [Esc]. Індикатори почнуть блимати, а файл групового налаштування запишеться на USB-флеш-накопичувач. Після завершення запису проектор вимкнеться.

Обережно

Не від'єднуйте кабель живлення та не виймайте USB-флеш-накопичувач із проектора під час записування файлу. Якщо кабель живлення або USB-флеш-накопичувач від'єднано, проектор може не запуститися.

5 Вийміть USB-флеш-накопичувач.



Назва файлу групового налаштування: PJCONFDATA.bin. Якщо потрібно змінити назву файлу, додайте текст після «PJCONFDATA», використовуючи лише алфавітно-цифрові символи. Якщо змінити розділ «PJCONFDATA» в імені файлу, проектор може не розпізнати файл належним чином.

6 Від'єднайте кабель живлення від проектора, на який потрібно скопіювати параметри, та впевніться, що всі індикатори проектора вимкнено.

7 Підключіть USB-накопичувач, на якому міститься файл пакетного налаштування, до порту проектора USB-A.

8 Утримуйте кнопку [Menu] на пульті дистанційного керування або панелі керування, а також підключіть кабель живлення до проектора.

9 Коли всі індикатори проектора засвітяться, відпустіть кнопку [Menu].

Коли всі індикатори починають блимати, налаштування записуються. Після завершення запису проектор вимкнеться.

Обережно

Не від'єднуйте кабель живлення та не виймайте USB-флеш-накопичувач із проектора під час записування файлу. Якщо кабель живлення або USB-флеш-накопичувач від'єднано, проектор може не запуститися.

10 Вийміть USB-флеш-накопичувач.

Перенесення налаштувань з комп'ютера

Скопіювати параметри меню з одного проектора на інший аналогічної моделі можна, з'єднавши комп'ютер із проектором за допомогою USB-кабелю.



- Ви можете скористатися методом групового налаштування в таких версіях операційних систем:
 - Windows 10 або новіші версії
 - macOS 12.x або новіші версії
- Ви також можете використовувати цей метод пакетного налаштування з меню проектора.

1 Від'єднайте кабель живлення від проектора та переконайтеся, що всі індикатори проектора вимкнено.

2 Підключіть USB-кабель до USB-порту комп'ютера та порту USB-B проектора.

3 Утримуйте кнопку [Esc] на пульті дистанційного керування або панелі керування, а також підключіть кабель живлення до проектора.

4 Коли всі індикатори проектора засвітяться, відпустіть кнопку [Esc]. Комп'ютер розпізнає проектор як знімний диск.

- 5** Відкрийте піктограму чи папку зі знімним диском і збережіть файл групового налаштування на комп'ютері.



Назва файлу групового налаштування: PJCONFDATA.bin. Якщо потрібно змінити назву файлу, додайте текст після «PJCONFDATA», використовуючи лише алфавітно-цифрові символи. Якщо змінити розділ «PJCONFDATA» в імені файлу, проектор може не розпізнати файл належним чином.

- 6** Вийміть USB-пристрій (в ОС Windows) або перетягніть піктограму знімного диску до «кошика» (Mac).
- 7** Від'єднайте USB-кабель.
Проектор вимкнеться.
- 8** Від'єднайте кабель живлення від проектора, на який потрібно скопіювати параметри, та впевніться, що всі індикатори проектора вимкнено.
- 9** Підключіть USB-кабель до USB-порту комп'ютера та порту USB-B проектора.
- 10** Утримуйте кнопку [Menu] на пульті дистанційного керування або панелі керування, а також підключіть кабель живлення до проектора.
- 11** Коли всі індикатори проектора засвітяться, відпустіть кнопку [Menu].
Комп'ютер розпізнає проектор як знімний диск.

- 12** Скопіюйте файл пакетного налаштування (PJCONFDATA.bin), збережений на комп'ютері, в папку верхнього рівня знімного диску.



Не копіюйте жодні інші файли чи папки на знімний диск, окрім файлу групового налаштування.

- 13** Вийміть USB-пристрій (в ОС Windows) або перетягніть піктограму знімного диску до «кошика» (Mac).

- 14** Від'єднайте USB-кабель.

Коли всі індикатори починають блимати, налаштування записуються. Після завершення запису проектор вимкнеться.



Обережно

Не від'єднуйте шнур живлення від проектора, коли файл записується. Якщо шнур живлення від'єднано, проектор може запуститися неправильно.

► Пов'язані посилання

- "Повідомлення про помилку під час групового налаштування" [стор.170](#)

Повідомлення про помилку під час групового налаштування

Індикатори проектора сигналізують про помилку під час виконання операції групового налаштування. Перевірте стан індикаторів проектора та виконуйте вказівки, описані в цій таблиці.

Статус індикатора	Проблема та її вирішення
<ul style="list-style-type: none"> Лампа: Помаранчевий — швидко блимає Температура: Помаранчевий — швидко блимає 	<p>Можливо, файл пакетного налаштування пошкоджено або USB-накопичувач чи кабель USB підключено неправильно.</p> <p>Від'єднайте накопичувач або кабель USB, від'єднайте, а потім під'єднайте кабель живлення проектора та повторіть спробу.</p>
<ul style="list-style-type: none"> Живлення: Синій — швидко блимає Статус: Синій — швидко блимає Лампа: Помаранчевий — швидко блимає Температура: Помаранчевий — швидко блимає 	<p>Можливо, відбувся збій запису налаштувань та у прошивці проектора сталася помилка.</p> <p>Припиніть використовувати проектор і від'єднайте його від розетки. Зверніться за допомогою в компанію Epson.</p>

► **Пов'язані посилання**

- "Стан індикатора проектора" [стор.189](#)

Обслуговування проектора

Щоб обслужити проектор, виконуйте вказівки, що наведені в цих розділах.

► Пов'язані посилання

- "Обслуговування проектора" [стор.173](#)
- "Очищення об'єктива" [стор.174](#)
- "Очищення корпусу проектора" [стор.175](#)
- "Обслуговування повітряного фільтру та вентиляційних отворів" [стор.176](#)
- "Обслуговування лампи проектора" [стор.179](#)
- "Оновлення мікропрограми" [стор.184](#)

Може знадобитися періодичне очищення об'єктиву проектора, а також повітряного фільтра та вентиляційних отворів, щоб запобігти перегріванню проектора через блокування вентиляції.

Слід замінити лише такі деталі: лампу, повітряний фільтр та батарейки до пульту дистанційного керування. У разі потреби замінити деталь, зверніться до компанії Epson або авторизованого агента з обслуговування Epson.

Попередження

Перш ніж очищати деталі проектора, вимкніть його та витягніть з розетки кабель живлення. Дозволено відкривати кришки на проекторі лише згідно з інструкціями в цьому посібнику. Небезпечне електричне напруження проектора може призвести до травмування.

Очищуйте об'єктив проектора періодично, або коли на його поверхні з'являється пил або плями.

- Щоб стерти пил або плями, обережно протріть об'єктив чистим і сухим папером для очищення об'єктива.
- Якщо об'єктив пильний, продуйте пил за допомогою компресора, а потім протріть об'єктив.

Попередження

- Перш ніж очищати об'єктив, вимкніть його та від'єднайте кабель живлення.
- Щоб видалити пил, не використовуйте жодні займісті газові спреї, наприклад, балон зі стиснутим повітрям. Є загроза пожежі через підвищене виділення тепла проектором.

Попередження

- Не протирайте об'єктив одразу після вимкнення проектора. Це може пошкодити об'єктив.
- Заборонено використовувати для очищення об'єктива тверді матеріали та наражати об'єктив на удари, інакше він може пошкодитися.

Перш ніж очищати корпус проектора, вимкніть його та від'єднайте кабель живлення.

- Витирайте пил чи бруд за допомогою м'якої сухої тканини без ворсу.
- Бруд, що не змивається, слід витирати за допомогою м'якої тканини, що змочена водою з м'яким мильним розчином. Заборонено розпилювати рідину просто на проектор.

Попередження

Заборонено застосовувати для очищення корпусу проектора віск, спирт, бензин, розчинник та інші хімічні речовини. Це може призвести до пошкодження корпусу. Заборонено використовувати балончики зі скрапленням повітрям, оскільки можуть утворитися залишки легкозаймистих газів.

Регулярне обслуговування фільтрів важливе для підтримки проектора а робочому стані. Очищуйте повітряний фільтр, коли з'являється повідомлення про те, що температура проектора досягла максимального рівня. Рекомендується чистити ці деталі кожні 10 000 годин. Якщо проектор працює в особливо запорошеному середовищі, здійснювати очищення потрібно частіше.

Попередження

Якщо не виконувати регулярне обслуговування, з'явиться повідомлення проектора Epson про те, що температура проектора досягла максимального рівня. Не чекайте, доки з'явиться це повідомлення. Виконуйте обслуговування фільтра проектора регулярно, оскільки тривала дія високої температури може знизити термін служби проектора або лампи.

► Пов'язані посилання

- "Очищення повітряних фільтрів та вентиляційних отворів" [стор.176](#)
- "Заміна повітряного фільтра" [стор.176](#)

Очищення повітряних фільтрів та вентиляційних отворів

Очищуйте повітряні фільтри чи вентиляційні отвори проектора, коли вони забруднюються або коли з'являється нагадування про їх очищення.

1 Вимкніть проектор і від'єднайте кабель живлення.

2 Обережно витріть бруд за допомогою невеличкого порохотяга, що розроблений для комп'ютерів, або дуже м'якої щітки (як-от пензель).

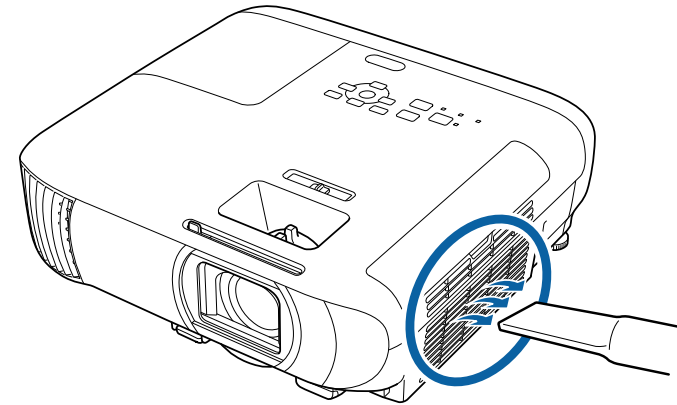

Щоб очистити повітряний фільтр з обох боків, його можна зняти. Заборонено промивати повітряний фільтр у воді чи використовувати для його очищення порошки чи розчинники.

Попередження

Заборонено використовувати скраплене повітря. Можуть утворитися залишки легкозаймистих газів, а пил чи бруд можуть потрапити в оптичну схему проектора чи інші чутливі області.

3 Якщо пил важко усунути або якщо повітряний фільтр пошкоджений, замініть його.

Заміна повітряного фільтра

Повітряний фільтр слід замінити в таких ситуаціях:

- якщо після очищення повітряного фільтра з'являється повідомлення про потребу його очистити чи замінити.

- якщо повітряний фільтр розірваний чи пошкоджений.

Повітряний фільтр можна замінити, якщо проектор змонтовано на стелі або стоїть на столі.

1 Вимкніть проектор і від'єднайте кабель живлення.

2 Відкрийте кришку повітряного фільтра.

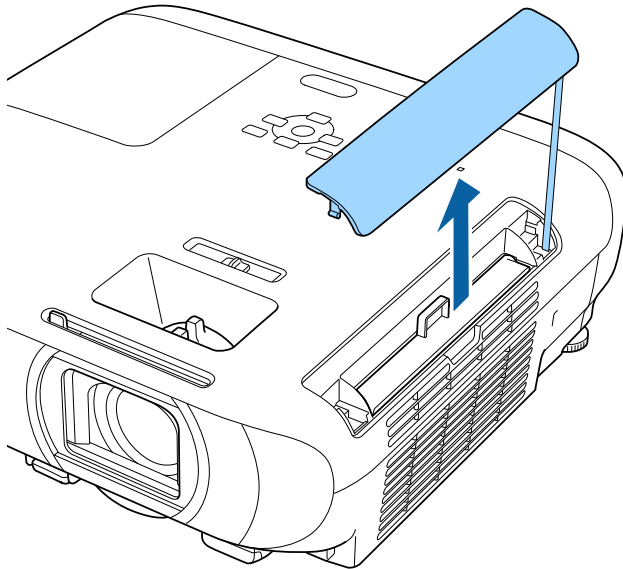

3 Витягніть повітряний фільтр із проектора.

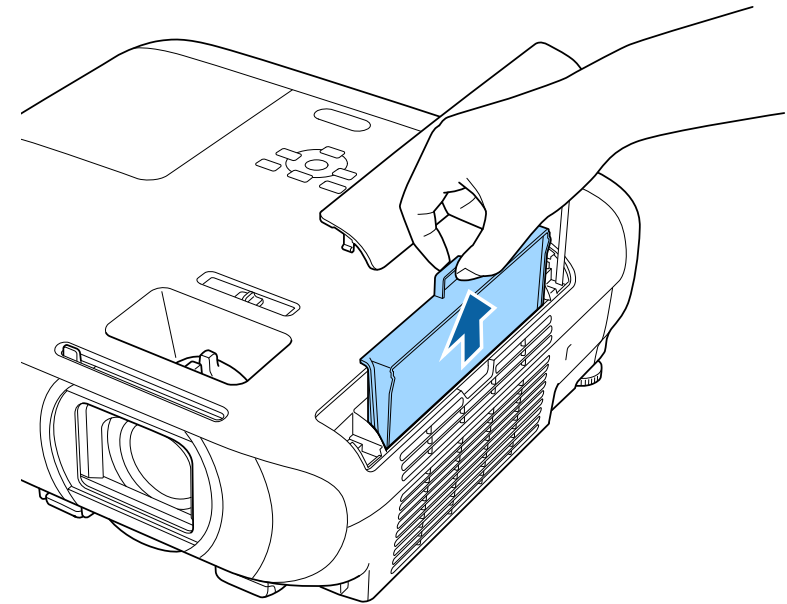

Використані повітряні фільтри слід викидати відповідно до приписів у місцевих нормативних документах.

- Рама фільтра: ABS
- Фільтр: Пінополіуретан

- 4** Встановіть новий повітряний фільтр у проектор згідно з малюнком і злегка натисніть, доки він не встане на місце.

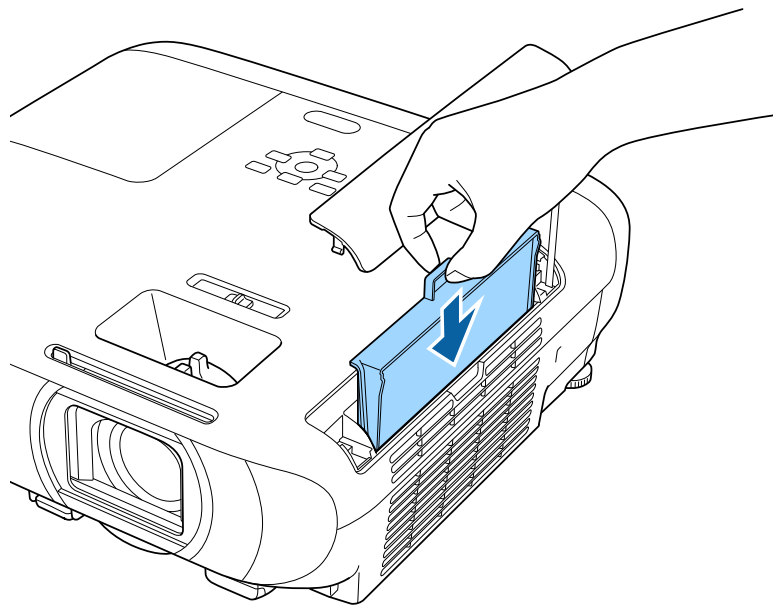

- 5** Закрийте кришку повітряного фільтра.

► **Пов'язані посилання**

- "Змінні деталі" [стор.208](#)

Проектор контролює кількість годин використання лампи та відображає цю інформацію в системі меню проектора.

Лампу слід замінити якомога швидше в таких ситуаціях:

- Зображення темнішає, або його якість погіршується
- З'являється повідомлення про потребу замінити лампу (повідомлення з'являється на екрані за 100 год. до запланованого завершення терміну служби лампи та залишається впродовж 30 с)



- Індикатор живлення проектора блимає синім кольором, а ламповий індикатор — оранжевим.

Попередження

- Якщо користуватися лампою після того, як закінчиться термін її придатності до роботи, підвищується ймовірність того, що лампа вибухне. Коли з'явиться повідомлення про заміну лампи, замініть лампу якомога швидше, навіть якщо вона ще працює.
- Не вмикайте живлення відразу ж після вимкнення. Часте включення і виключення проектора може скоротити термін експлуатації ламп.
- Залежно від характеристик лампи або способу її використання, лампа може потемніти чи перестати працювати ще до того, як з'явиться повідомлення про необхідність заміни. Слід завжди мати запасний модуль лампи про випадок, якщо він знадобиться.
- Рекомендуємо використовувати оригінальні заміні лампи Epson. Використання несправжніх ламп може зашкодити якості та безпеці проєціювання. Будь-яке пошкодження чи несправність, що викликана використанням несправжніх ламп, може не покриватись гарантією Epson.

► Пов'язані посилання

- "Заміна лампи" [стор.179](#)
- "Скидання таймера лампи" [стор.182](#)
- "Технічні характеристики проектора" [стор.212](#)
- "Стан індикатора проектора" [стор.189](#)

Заміна лампи

Можна замінити лампу, коли проектор стоїть на столі або змонтований на стелі.

Попередження

- Перш ніж замінити лампу, дозвольте їй повністю вистигнути, щоб уникнути травмування.
- Забороняється розбирати або модифікувати лампу. Встановлення в проектор і використання переробленої або розібраної лампи може спричинити загоряння, враження електричним струмом або інші пошкодження та травми.

- 1** Вимкніть проектор і від'єднайте кабель живлення.
- 2** Залиште лампу проектора охолоджуватися впродовж мінімум однієї години.

- 3** Використовуйте викрутку з комплекту заміної лампи, щоб послабити гвинт, що фіксує кришку лампи.

⚠ Попередження

Під час заміни лампи є можливість того, що лампа розбита. У разі заміни лампи у проекторі, встановленому на стелі, слід завжди припускати, що лампа розбита, тож, виймаючи її з проектора, необхідно стояти не під кришкою відсіку з лампою, а збоку. Обережно зніміть кришку лампи. Знімаючи кришку лампового відсіку слід дотримуватися обережності, щоб уникнути травмування через падіння уламків скла. Якщо уламки скла потраплять в очі чи рот, слід негайно звернутися до лікаря.

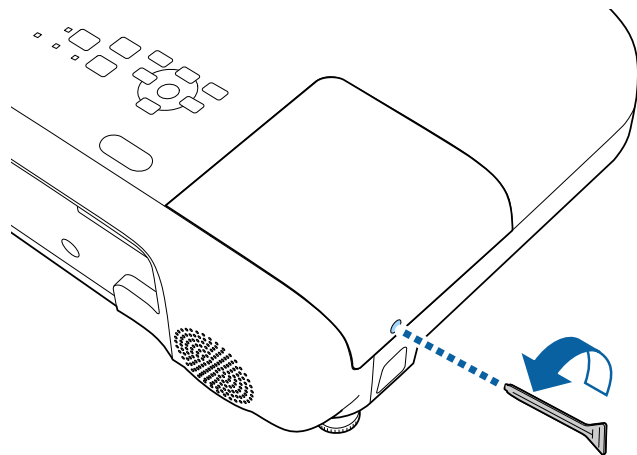

- 4** Висуньте кришку лампи і підніміть її.

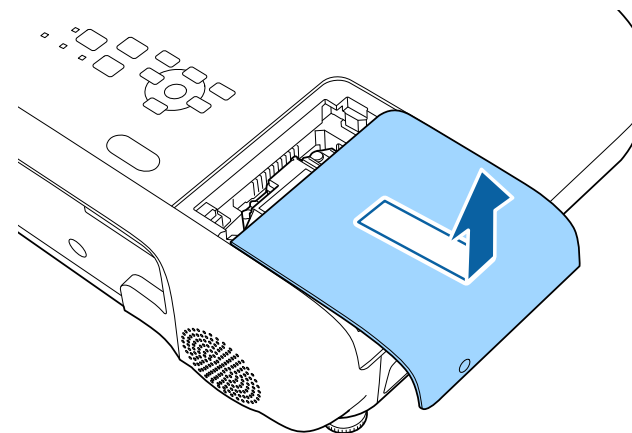

- 5** Послабте гвинти, за допомогою яких лампа з'єднана з проектором. Гвинти не виймаються повністю.

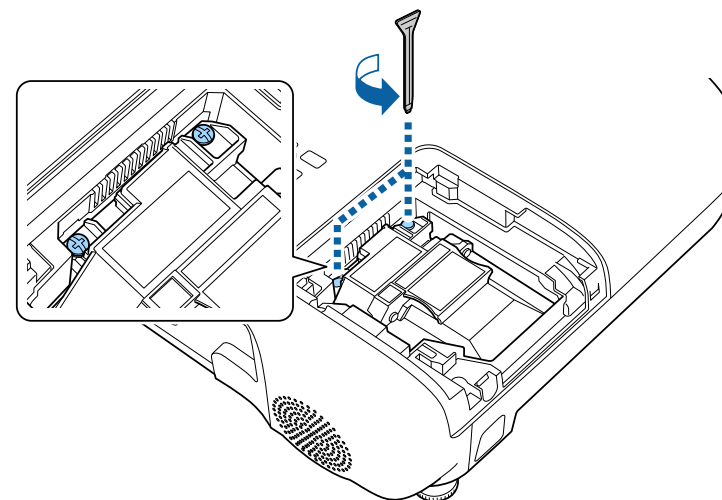

- 6** Візьміться за припідняту частину лампи і витягніть її.

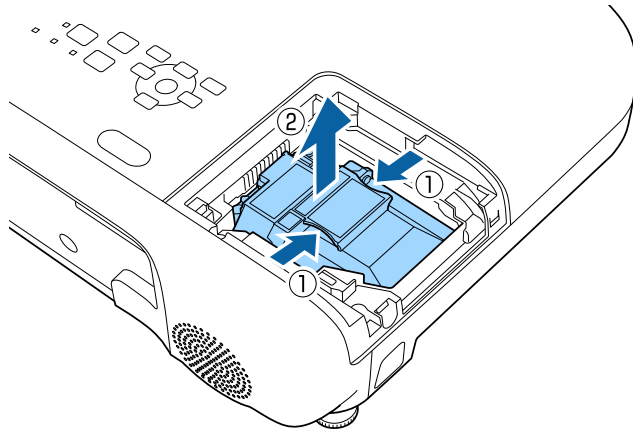

- Якщо ви помітили, що лампа тріснула, коли ви її виймали, зверніться за допомогою в компанію Epson.
- У цьому проекторі використовуються лампи, що містять ртуть (Hg). Вказівки щодо викидання й переробки див. в місцевих нормативних документах. Не викидайте разом із побутовим сміттям.

- 7** Обережно вставте нову лампу в проектор. Якщо вона не встає на місце з легкістю, переконайтеся, що вона вставлена правильним боком.

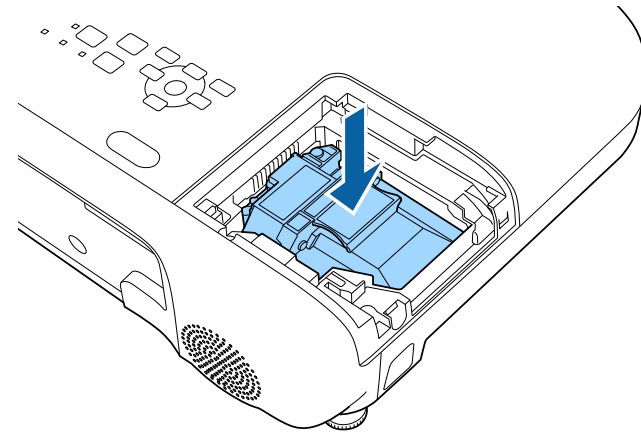

Попередження

Не торкайтеся скла лампової системи, щоб уникнути передчасного виходу з ладу лампи.

- 8** Надійно вставте лампу та закрутіть гвинти, щоб зафіксувати її.

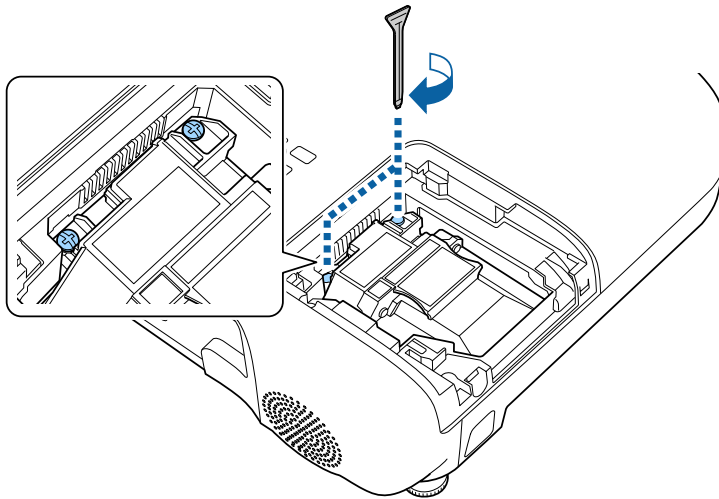

- 9** Замініть кришку лампи та закрутіть гвинти, щоб зафіксувати її.

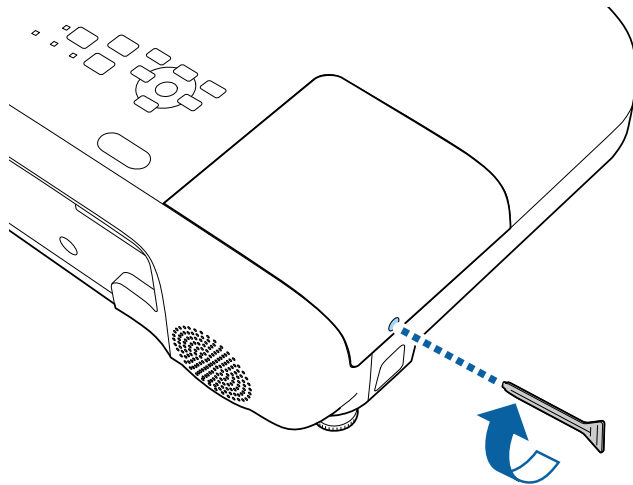

- Переконайтеся, що кришку лампи встановлено надійно, інакше лампа не увімкнеться.
- Не застосовуйте силу під час заміни кришки лампи та впевніться, що вона не деформована.

Скиньте таймер лампи на нуль, щоб контролювати використання нової лампи.

► Пов'язані посилання

- "Змінні деталі" [стор.208](#)

Скидання таймера лампи

Слід скинути таймер лампи після заміни лампи проектора, щоб видалити нагадування про заміну лампи та контролювати використання лампи належним чином.



Не скидайте таймер лампи, якщо лампа не була замінена, щоб уникнути відображення неправильної інформації про використання лампи.

- 1** Увімкніть проектор.

- 2 Натисніть кнопку [Menu], відкрийте меню **Скидання** і натисніть клавішу [Enter].
- 3 Виберіть параметр **Скинути час роб. лампи** і натисніть кнопку [Enter].

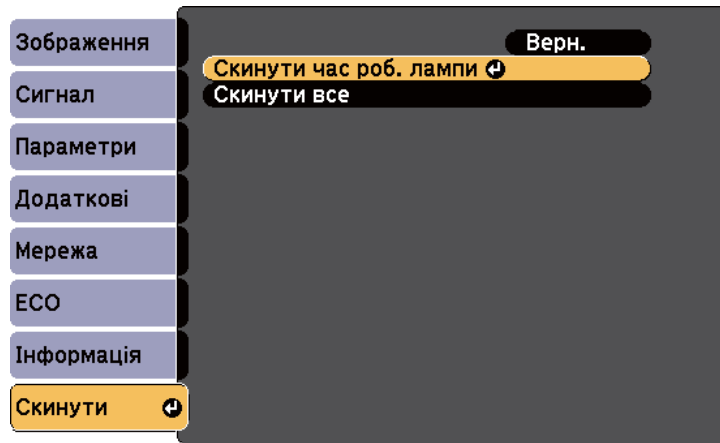

З'явиться підказка щодо скидання годин роботи лампи.

- 4 Виберіть **Так** і натисніть клавішу [Enter].
- 5 Натисніть кнопку [Menu] або [Esc], щоб вийти з меню.

► Пов'язані посилання

- "Оновлення мікропрограми за допомогою USB-накопичувача" [стор.184](#)
- "Оновлення мікропрограми через мережу" [стор.185](#)

Оновлення мікропрограми за допомогою USB-накопичувача

Ви можете оновити мікропрограму проектора за допомогою USB-накопичувача.



- Відповідальність за оновлення мікропрограми покладається на користувача. Якщо оновлення мікропрограми не вдається виконати через такі проблеми, як відключення електроенергії чи проблеми зв'язку, за будь-який необхідний ремонт стягується плата.
- Під час оновлення мікропрограми за допомогою USB-накопичувача необхідно встановити для параметра **Місце збер. журн.** значення **Внутрішня пам'ять**.
☛ **Додаткові > Операція > Додатково > Місце збер. журн.**

- 1** Завантажте файл із мікропрограмою проектора з веб-сайту компанії Epson.

- 2** Скопіюйте завантажений файл із мікропрограмою в кореневу папку (найвища папка в ієрархії) USB-накопичувача.



- USB-накопичувач має бути відформатовано у форматі FAT.
- Не копіюйте жодних інших файлів на USB-накопичувач.
- Не змінюйте ім'я файлу з мікропрограмою. Якщо ім'я файлу буде змінено, оновлення мікропрограми не почнеться.
- Переконайтеся, що файл із мікропрограмою, який ви скопіювали, правильний для вашої моделі проектора. Якщо файл із мікропрограмою неправильний, оновлення мікропрограми не почнеться.

- 3** Підключіть USB-накопичувач до порту проектора USB-A.



Підключіть USB-накопичувач безпосередньо до проектора. Якщо USB-накопичувач підключено за допомогою USB-концентратора, оновлення мікропрограми може бути виконано неправильно.

- 4** Натисніть кнопку [Menu], відкрийте меню **Інформація** і натисніть клавішу [Enter].

- 5** Виберіть **Оновлення мікропрограм** та натисніть [Enter].



Під час оновлення мікропрограми мережі ви не можете вибрати **Оновлення мікропрограм**. Навіть якщо ви можете вибрати його, оновлення проектора не розпочнеться, навіть якщо ви виберете **Так** в **Оновлення з USB**. Перш ніж оновлювати проектор, дочекайтеся завершення оновлення мікропрограми мережі.

- 6** Виберіть пункт **Оновлення з USB** і натисніть клавішу [Enter].

- 7** Натисніть **Так**, щоб почати оновлення мікропрограми. З'явиться екран Оновлення мікропрограми.
- 8** Виберіть **Оновлення списку** і натисніть [Enter].
- 9** Оберіть файл із списку і натисніть [Enter].
- 10** Виберіть **Передати** і натисніть [Enter], щоб почати оновлення мікропрограми.



- Не від'єднуйте кабель живлення від проектора під час оновлення мікропрограми. Якщо шнур живлення від'єднано, проектор може запуситися неправильно.
- Не від'єднуйте USB-накопичувач від проектора під час оновлення мікропрограми. Якщо USB-накопичувач від'єднано, оновлення може бути виконано неправильно.

Усі індикатори проектора починають блимати й починається оновлення мікропрограми.

- 11** Одразу після завершення оновлення відображається **Перезавантаження**. Виберіть **Перезавантаження** і натисніть [Enter].

Після завершення оновлення перевірте меню **Інформація** проектора, щоб переконатися, що інформацію щодо параметра **Версія** оновлено до правильної версії мікропрограми.



- Коли всі індикатори швидко блимають, оновлення мікропрограми може не відбутися. Від'єднайте кабель живлення від проектора, а потім знову під'єднайте його до проектора. Якщо індикатори продовжують блимати навіть після під'єднання кабелю живлення, вийміть вилку з електричної розетки та зверніться до Epson.
- Якщо оновлення мікропрограми не вдається через час очікування або інші проблеми, перевірте наступне.
 - Перевірте, що на USB-накопичувачі достатньо вільного місця.
 - Переконайтеся, що накопичувач USB захищено від запису.

Оновлення мікропрограми через мережу

Одразу після завантаження останньої версії мікропрограми на сервер можна оновити мікропрограму проектора через мережу.

Порядок виконання оновлення мікропрограми відрізняються залежно від налаштувань **Нал.оновл.мікропр.** у меню **Мережа**.

- **Сповіщувати:** Коли проектор увімкнено, відображається екран підтвердження оновлення мікропрограми. Натисніть **ОК**, щоб почати оновлення.
- **Не сповіщувати:** Ви можете оновити мікропрограму з меню **Інформація**.
- **Автоматичне оновлення опівночі:** Коли проектор перебуває в режимі очікування, мікропрограма автоматично оновлюється між 00:00 і 04:00.
- **Вимкн.:** Вимикає оновлення мікропрограми через мережу.



- Для оновлення мікропрограми через мережу потрібно налаштувати DNS-сервер.
Залежно від вашої мережі встановіть для параметра **DHCP** значення **Увімкн.** у **IP-параметри** через меню **Дротова LAN** або через меню **Бездротова мережа**. Якщо **DHCP** вставлено на **Вимкн.** якщо ви хочете вказати адресу DNS-сервера, введіть IP-адресу в **DNS-сервер 1** або **DNS-сервер 2**.
 - ☛ **Мережа > Конфігурація мережі > Бездр. м.**
 - ☛ **Мережа > Конфігурація мережі > Дротова LAN**
- У разі використання Epson Projector Management Connected, рекомендуємо встановити **Нал.оновл.мікропр.** в положення **Вимкн.** в меню **Мережа**.

Якщо **Нал.оновл.мікропр.** встановлено на **Не сповіщувати** у меню **Мережа**, для оновлення мікропрограми виконайте наведені нижче дії.

Якщо **Нал.оновл.мікропр.** встановлено значення **Сповіщувати** і ви не вибрали **ОК** під час увімкнення проектора або якщо його встановлено на **Автоматичне оновлення опівночі**, але оновлення не було виконано, оскільки проектор був увімкнений, ви можете оновити мікропрограму відповідно до такого самого порядку виконання дій.

- 1** Натисніть [Menu], виберіть **Інформація**, а потім натисніть [Enter].
- 2** Виберіть **Оновлення мікропрограм** та натисніть [Enter].
- 3** Виберіть пункт **Оновлення мережею** і натисніть клавішу [Enter].



- Якщо останню версію мікропрограми не було завантажено на сервер, ви не можете вибрати **Оновлення мережею**.
- Якщо **Нал.оновл.мікропр.** встановлено значення **Вимкн.** у меню **Мережа**, можна вибрати **Оновлення мережею**.

- 4** Натисніть **Так**, щоб почати оновлення мікропрограм.



Не від'єднуйте кабель живлення від проектора під час оновлення мікропрограми. Якщо шнур живлення від'єднано, проектор може запуститися неправильно.

Усі індикатори проектора починають блимати й починається оновлення мікропрограми. Коли оновлення закінчується нормально, проектор переходить у режим очікування (лише індикатор живлення горить синім кольором). Якщо для параметра **Direct Power On** встановлено значення **Увімкн.** у меню **Додаткові** проектора, проектор увімкнеться знову.

Після завершення оновлення перевірте меню **Інформація** проектора, щоб переконатися, що інформацію щодо параметра **Версія** оновлено до правильної версії мікропрограми.



Коли всі індикатори швидко блимають, оновлення мікропрограми може не відбутися. Від'єднайте кабель живлення від проектора, а потім знову під'єднайте його до проектора. Якщо індикатори продовжують блимати навіть після під'єднання кабелю живлення, вийміть вилку з електричної розетки та зверніться до Epson.

► Пов'язані посилання

- "Параметри мережі проектора: меню «Мережа»" [стор.148](#)
- "Відображення інформації про проектор: меню «Інформація»" [стор.163](#)

Вирішення проблем

Перевірте способи вирішення проблем, що наведені в цих розділах, у разі виникнення несправностей проектора.

► Пов'язані посилання

- "Проблеми з проєціюванням" [стор.188](#)
- "Стан індикатора проектора" [стор.189](#)
- "Використання меню «Довідка» проектора" [стор.192](#)
- "Вирішення проблем із зображенням і звуком" [стор.193](#)
- "Вирішення проблеми з роботою проектора або пульта дистанційного керування" [стор.199](#)
- "Вирішення проблем із мережею" [стор.201](#)
- "Дії в разі, якщо не працює функція HDMI Link" [стор.205](#)

Якщо проєктор працює неправильно, вимкніть його, витягніть вилку з розетки, ще раз вставте її і ввімкніть проєктор.

Якщо проблема не буде усунена, перевірте:

- на проблему можуть вказувати індикатори проєктора.
- інформація про поширені проблеми може відобразитися в системі проєктора «Довідка».
- завдяки способам усунення несправностей, що наведені в цьому посібнику, можна вирішити багато проблем.

якщо жоден зі способів не допоможе, зверніться по технічну підтримку до компанії Epson.



Після ремонту проєктора компанія Epson може повернути вам проєктор у початковому стані. Перш ніж звертатися до місцевого дилера або найближчого ремонтного центру Epson, обов'язково запишіть дані облікового запису кожної онлайн-служби.

Індикатори проектора вказуються на стан проектора та сповіщають про виникнення несправності. Перевірте стан і колір індикаторів і див. способи усунення несправностей в таблиці нижче.



Якщо сигнали індикаторів відрізняються від наведених у таблиці вище, вимкніть проектор, відключіть його від розетки та зверніться в компанію Epson по допомогу.

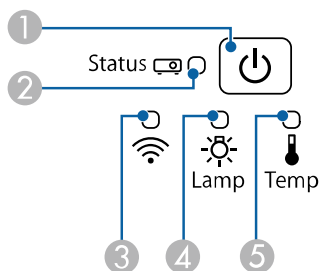

- ① Індикатор живлення
- ② Індикатор стану
- ③ Індикатор бездротової мережі
- ④ Індикатор лампи
- ⑤ Індикатор температури

Стан проектора

Індикатор і його стан	Проблема та її вирішення
Живлення: Постійне горіння синім кольором Статус: Постійне горіння синім кольором Лампа: Вимкн. Температура: Вимкн.	Нормальна робота.
Живлення: Постійне горіння синім кольором Статус: Блимає синім Лампа: Вимкн. Температура: Вимкн.	Розігрів, вимкнення системи або охолодження. Під час розігрівання, зачекайте приблизно 30 с, доки з'явиться зображення. Під час розігрівання, вимкнення системи та охолодження всі кнопки не працюють.
Живлення: Постійне горіння синім кольором Статус: Вимкн. Лампа: Вимкн. Температура: Вимкн.	Режим очікування чи контроль. Після натискання кнопки живлення запускається проєціювання.
Живлення: Блимає синім Статус: Вимкн. Лампа: Вимкн. Температура: Вимкн.	Підготування до моніторингу, коли всі функції вимкнено.

Індикатор і його стан	Проблема та її вирішення
Живлення: Блимає синім Статус: Статус індикатора змінюється Лампа: Статус індикатора змінюється Температура: Блимає помаранчевим	Перегрівання проектора. <ul style="list-style-type: none"> Упевніться, що вентиляційні отвори та повітряний фільтр не заблоковані пилом, і що їх не затуляють навколишні предмети. Очистіть чи замініть повітряний фільтр. Упевніться, що температура довкілля не є занадто високою.
Живлення: Вимкн. Статус: Блимає синім Лампа: Вимкн. Температура: Горить помаранчевим	Проектор перегрівся та вимкнувся. Залиште його вимкненим на 5 хв, доки він не охолоне. <ul style="list-style-type: none"> Упевніться, що вентиляційні отвори та повітряний фільтр не заблоковані пилом, і що їх не затуляють навколишні предмети. Упевніться, що температура довкілля не є занадто високою. Очистіть чи замініть повітряний фільтр. Якщо проектор використовується у висотному режимі, у меню проектора надайте параметру Висотний режим значення Увімкн.  Додаткові > Операція > Висотний режим Якщо проблема не буде усунена, вимкніть проектор з розетки та зверніться в компанію Epson по допомогу.

Індикатор і його стан	Проблема та її вирішення
Живлення: Вимкн. Статус: Блимає синім Лампа: Горить помаранчевим Температура: Вимкн.	Лампа несправна. <ul style="list-style-type: none"> Переконайтеся, що лампа не перегоріла, не пошкодилася та встановлена правильно. За потреби перевстановіть чи замініть лампу. Почистіть повітряний фільтр. Якщо проектор використовується у висотному режимі, у меню проектора надайте параметру Висотний режим значення Увімкн.  Додаткові > Операція > Висотний режим Якщо проблема не буде усунена, вимкніть проектор з розетки та зверніться в компанію Epson по допомогу. Кришка відсіку з лампою несправна. <ul style="list-style-type: none"> Перевірте, чи надійно встановлено лампу та кришки відсіку з лампою. Якщо лампа або кришка відсіку з лампою встановлені неправильно, лампа не увімкнеться.
Живлення: Блимає синім Статус: Статус індикатора змінюється Лампа: Блимає помаранчевим Температура: Статус індикатора змінюється	Замініть лампу якнайшвидше, щоб уникнути пошкодження. Не користуйтеся проектором.
Живлення: Вимкн. Статус: Блимає синім Лампа: Вимкн. Температура: Блимає помаранчевим	Вентилятор або датчик несправні. Вимкніть проектор, відключіть від розетки та зверніться в компанію Epson по допомогу.

Індикатор і його стан	Проблема та її вирішення
Живлення: Вимкн. Статус: Блимає синім Лампа: Блимає помаранчевим Температура: Вимкн.	Внутрішня помилка проектора. Вимкніть проектор, відключіть від розетки та зверніться в компанію Epson по допомогу.
Живлення: Вимкн. Статус: Блимає синім Лампа: Блимає помаранчевим Температура: Блимає помаранчевим	Помилка автодіафр. Вимкніть проектор, відключіть від розетки та зверніться в компанію Epson по допомогу.
Живлення: Вимкн. Статус: Блимає синім Лампа: Горить помаранчевим Температура: Горить помаранчевим	Помилка живлення (противага). Вимкніть проектор, відключіть від розетки та зверніться в компанію Epson по допомогу.

► Пов'язані посилання

- "Очищення повітряних фільтрів та вентиляційних отворів" [стор.176](#)
- "Заміна повітряного фільтра" [стор.176](#)
- "Заміна лампи" [стор.179](#)

Статус бездротової мережі

Стан індикатора бездротової локальної мережі	Проблема та її вирішення
Постійне горіння синім кольором	Доступна бездротова мережа.
Швидке блимання синім кольором	Підключення до пристрою.
Повільне блимання синім кольором	Сталася помилка. Вимкніть проектор і перезапустіть його.
Вимкн.	Бездротова мережа недоступна. Упевніться, що параметри бездротової мережі встановлені правильно.

В системі «Довідка» проектора відображається інформація про поширені проблеми.

- 1 Увімкніть проектор.
- 2 Натисніть кнопку [Home] на панелі керування або на пульті дистанційного керування.

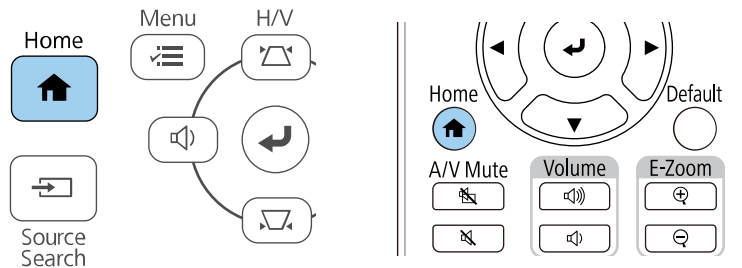

- 3 Виберіть **Довідка** на Головному екрані.

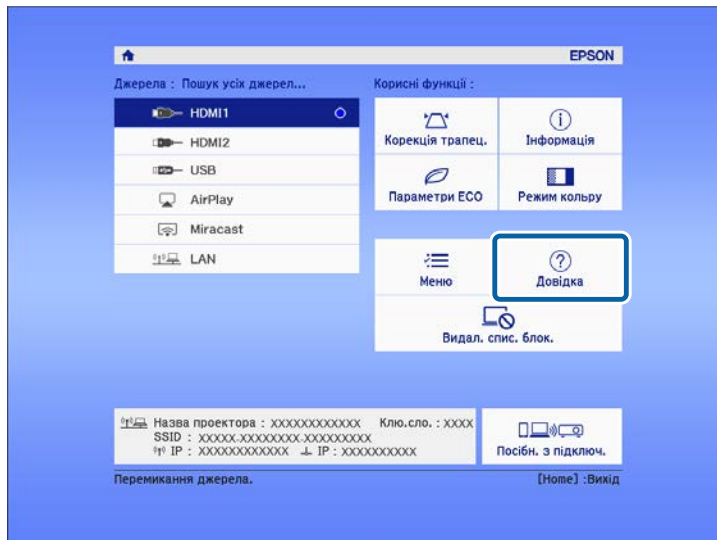

З'явиться меню «Довідка».

- 4 Щоб виділити проблему, яку потрібно вирішити, натискайте кнопки зі стрілками вгору та вниз.

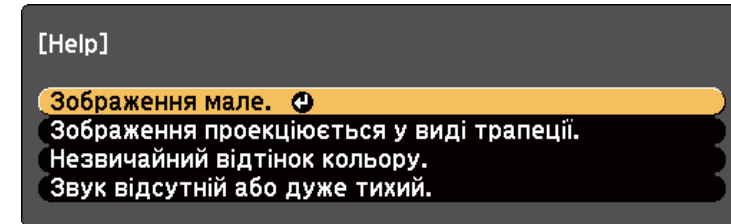

- 5 Натисніть кнопку [Enter], щоб переглянути способи вирішення проблем.
- 6 Після завершення виконайте одну з таких дій.
 - Щоб вибрати рішення іншої проблеми, натисніть кнопку [Esc].
 - Щоб вийти з системи довідки, натисніть кнопку [Menu].

Перевірте способи усунення несправностей, що наведені в цих розділах, у разі виникнення проблем із зображенням чи звуком.

► Пов'язані посилання

- "Вирішення проблеми відсутності зображення" [стор.193](#)
- "Вирішення проблеми появи повідомлення «Немає сигналу»" [стор.194](#)
- "Вирішення проблеми появи повідомлення «Не підтримується»" [стор.195](#)
- "Вирішення проблеми часткового відображення зображення" [стор.195](#)
- "Вирішення проблеми, якщо зображення не є прямокутним" [стор.195](#)
- "Вирішення проблеми шумів або статичних завад зображення" [стор.196](#)
- "Вирішення проблеми нечітких або розмитих зображень" [стор.196](#)
- "Вирішення проблеми неправильного відображення яскравості та кольорів зображення" [стор.197](#)
- "Вирішення проблем зі звуком" [стор.197](#)
- "Вирішення проблеми неправильного відображення імен файлів в режимі «PC Free»" [стор.198](#)

Вирішення проблеми відсутності зображення

Якщо зображення не відображається, виконайте такі дії:

- упевніться, що кришка об'єктива повністю відкрита.
- Натисніть кнопку [A/V Mute] на пульті дистанційного керування, щоб перевірити, чи ввімкнено функцію тимчасового вимкнення зображення.
- Переконайтеся, що всі відповідні кабелі надійно підключено, і що живлення подається до проектора та підключених джерел відеосигналу.
- Якщо ви проєціюєте з потокового програвача, переконайтеся, що він живиться від USB-кабелю живлення проектора.
- Переконайтеся, що під'єднаний пристрій відповідає стандарту HDMI SEC. Докладніші відомості див. у документації, що постачається із пристроєм.

- Натисніть кнопку живлення на проекторі, щоб вивести його з режиму очікування. Також упевніться, що підключений комп'ютер не перебуває в режимі очікування або що на його екрані не відображається заставка без зображення.

- Якщо проектор не реагує на команди, натискайте кнопки на панелі керування. Кнопки можуть бути заблоковані. Розблокуйте кнопки в параметрі **Блок-ня керування** або використовуйте пульт дистанц. керування для ввімкнення проектора.

☛ Параметри > Блокування параметра > Блок-ня керування

- Налаштуйте параметр **Яскравість** у меню **Зображення** проектора.

- Виберіть значення **Високе** чи **Середня** для параметра **Енергоспоживання**.

(**Середня** доступне лише для EB-994F.)

☛ ECO > Енергоспоживання

- Перевірте значення параметра **Дисплей** у меню проектора **Додаткові**, щоб переконатися, що для параметра **Повідомлення** встановлено значення **Увімкн.**
- Можливо, цей проектор не може відтворити зображення, які демонструються на комп'ютері, оскільки вони захищені авторським правом. Детальні відомості див. у посібнику користувача до комп'ютера.
- Зменште розмір екрана в повноекранному режимі, якщо зображення проєціюється за допомогою Windows Media Center.
- Вимкніть функції DirectX, якщо зображення проєціюються з програм, що використовують Windows DirectX.

► Пов'язані посилання

- "Параметри вхідного сигналу: меню «Сигнал»" [стор.140](#)
- "Параметри якості зображення: меню «Зображення»" [стор.138](#)
- "Параметри налаштування проектора: меню «ECO»" [стор.161](#)
- "Параметри налаштування проектора: меню «Додаткові»" [стор.144](#)
- "Розблокування кнопок проектора" [стор.89](#)

Вирішення проблеми появи повідомлення «Немає сигналу»

Якщо з'являється повідомлення **Немає сигналу**, спробуйте вирішити проблему таким чином:

- натисніть кнопку [Source Search] і зачекайте впродовж кількох секунд, доки з'явиться зображення.
- за потреби ввімкніть підключений комп'ютер чи джерело відеосигналу та натисніть кнопку відтворення презентації.
- Перевірте, чи правильно підключено необхідні для проекції кабелі.
- Якщо зображення проєціюється з ноутбука, переконайтеся, що проектор налаштовано на роботу із зовнішніми моніторами.
- За потреби вимкніть проектор та підключений комп'ютер чи джерело відеосигналу, і ввімкніть їх ще раз.
- Налаштуйте функцію СЕС для підключеного пристрою ще раз і перезапустіть його.
- Якщо джерелом проєціювання є HDMI, замініть кабель HDMI на коротший.

► Пов'язані посилання

- "Виведення зображення з ноутбука" [стор.194](#)
- "Виведення зображення з ноутбука з ОС Mac" [стор.194](#)

Виведення зображення з ноутбука

Якщо під час виведення зображення з ноутбука з'являється повідомлення **Немає сигналу**, ноутбук слід настроїти на роботу з зовнішніми моніторами.

- 1** Утримуйте клавішу **Fn** на ноутбуці та натисніть клавішу з зображенням монітора або **CRT/LCD**. Зачекайте кілька секунд, доки зображення не відобразиться.
- 2** Щоб показати монітор ноутбука та проектора, натисніть ті ж клавіші ще раз.
- 3** Якщо на ноутбуці та проекторі відображаються різні зображення, відкрийте службову програму Windows **Display**, щоб переконаватися, що порт зовнішнього монітора підключено, режим розширеного робочого стола вимкнено.
- 4** За потреби перевірте настройки відеокарти та встановіть для параметра відображення з кількох джерел значення **Точна копія** або **Віддзеркалення**.

Виведення зображення з ноутбука з ОС Mac

Якщо під час виведення зображення з ноутбука з ОС Mac з'являється повідомлення **Немає сигналу**, ноутбук слід настроїти на віддзеркалення зображення. (Подробиці див. в посібнику до ноутбука.)

- 1** Відкрийте службову програму **System Preferences** та виберіть параметр **Displays**.
- 2** За потреби виберіть параметри **Display** або **Color LCD**.
- 3** Відкрийте вкладки **Arrange** або **Arrangement**.
- 4** Виберіть **Mirror Displays**.

Вирішення проблеми появи повідомлення «Не підтримується»

Якщо з'являється повідомлення **Не підтримується.**, виконайте такі дії:

- Перевірте, щоб в меню проектора **Сигнал** було обрано правильний вхідний сигнал.
- Упевніться, що роздільна здатність дисплею комп'ютера не перевищує максимальну роздільну здатність та частоту проектора. За потреби виберіть для комп'ютера іншу роздільну здатність.

► Пов'язані посилання

- "Параметри вхідного сигналу: меню «Сигнал»" [стор.140](#)
- "Підтримувана роздільна здатність монітора" [стор.211](#)

Вирішення проблеми часткового відображення зображення

Якщо зображення з комп'ютера відображається частково, виконайте такі дії:

- Спробуйте відрегулювати положення зображення за допомогою параметра **Позиція** в меню **Сигнал**. (ЕВ-994F)
- Змініть співвідношення сторін у **Співвідн. сторін** через меню **Сигнал**.
- Змініть параметри **Розділ. здатність** в меню проектора **Сигнал** відповідно до сигналу з підключеного обладнання. (ЕВ-994F)
- Якщо зображення зменшене чи збільшене за допомогою кнопок [E-Zoom], натискайте кнопку [Default], доки зображення не повернеться до початкового розміру.
- Перевірте параметри дисплея комп'ютера, вимкніть подвійне відображення та встановіть роздільну здатність, що відповідає діапазону проектора.

- Перевірте роздільну здатність, встановлену для файлів презентації, та впевніться, що вони не розраховані на іншу роздільну здатність.
- Переконайтеся в правильному виборі режиму проекції. Її також можна налаштувати за допомогою параметра **Проекція** в меню **Додаткові** проектора.

► Пов'язані посилання

- "Параметри вхідного сигналу: меню «Сигнал»" [стор.140](#)
- "Параметри налаштування проектора: меню «Додаткові»" [стор.144](#)
- "Підтримувана роздільна здатність монітора" [стор.211](#)

Вирішення проблеми, якщо зображення не є прямокутним

Якщо форма зображення не є рівномірно прямокутною, виконайте такі дії:

- Якщо це можливо, розташуйте проектор просто навпроти передньої частини екрана та втримуйте його в рівному положенні.
- Установіть для параметра **Авт.верт.трап.спотв.** значення **Увімкн.** в меню **Параметри** проектора. Проектор автоматично коригуватиме зображення щоразу, коли ви його переміщатимете.
☛ **Параметри > Корекція трапец. > Г/В трап.спотв. > Авт.верт.трап.спотв.**
- Установіть для параметра **Рег.гор.трап.спотв.** значення **Увімкн.** в меню **Параметри** проектора. Далі регулюйте повзунок корекції горизонтального трапецеїдного спотворення, доки зображення не набуде форми правильного прямокутника.
☛ **Параметри > Корекція трапец. > Г/В трап.спотв. > Рег.гор.трап.спотв.**
- Натисніть кнопку корекції спотворень на проекторі для корекції форми зображення.

- Відрегулюйте параметр Quick Corner, щоб відкоригувати форму зображення.

☛ **Параметри > Корекція трапец. > Quick Corner**

► Пов'язані посилання

- "Авт.верт.трап.спотв." [стор.49](#)
- "Коригування форми зображення за допомогою кнопок корекції спотворення" [стор.50](#)
- "Коригування форми зображення за допомогою функції Quick Corner" [стор.51](#)
- "Коригування форми зображення за допомогою слайдера горизонтальної корекції спотворення" [стор.49](#)

Вирішення проблеми шумів або статичних завад зображення

Якщо зображення містить електронні (шуми) чи статичні завади, виконайте такі дії:

- перевірте кабелі, що з'єднують комп'ютер чи джерело відеосигналу з проектором. Вони повинні бути:
 - відокремленими від кабелю живлення з метою запобігання завадам
 - надійно підключеними з обох кінців
 - не бути підключеними до подовжувального кабелю
- Упевніться, що параметри меню проектора **Сигнал** збігаються з джерелом відеосигналу.
- Якщо доступно для вашого відеоджерела, відрегулюйте параметри **Деінтерлейсінг** і **Зменшення завад** в меню **Зображення**.
 - ☛ **Зображення > Оптимізація зобр. > Зменшення завад**
 - ☛ **Зображення > Оптимізація зобр. > Деінтерлейсінг**
- Встановіть значення **Авто** для параметра **Розділ. здатність** в меню проектора **Сигнал**. (EB-994F)

- Виберіть роздільну здатність відео з комп'ютера та частоту оновлення, що відповідають настройкам проектора.
- Якщо ви проектуєте з комп'ютера за допомогою комп'ютерного кабелю VGA, налаштуйте параметри **Трасування** та **Синхрон.** в меню **Сигнал** проектора. (EB-994F)
- Якщо форма зображення була відрегульована за допомогою елементів керування проектором, спробуйте зменшити **Різкість** в меню проектора **Зображення**, щоб покращити якість зображення.
- Якщо підключено подовжувальний кабель живлення, спробуйте запустити проекцію без нього, щоб упевнитися, що він не створює заваду сигналу.

► Пов'язані посилання

- "Параметри вхідного сигналу: меню «Сигнал»" [стор.140](#)
- "Параметри якості зображення: меню «Зображення»" [стор.138](#)
- "Підтримувана роздільна здатність монітора" [стор.211](#)

Вирішення проблеми нечітких або розмитих зображень

Якщо зображення нечітке або розмите, виконайте такі дії:

- відрегулюйте фокус зображення.
- розмістіть проектор достатньо близько до екрана.
- розмістіть проектор так, щоб кут корекції трапецеїдного спотворення не був занадто широким, щоб зображення не спотворилося.
- очистіть об'єктив проектора.



Щоб уникнути скупчення конденсату на об'єктиві після використання проектора в середовищі з низькою температурою, дозвольте проектору розігрітися до кімнатної температури, перш ніж використовувати його.

- настройте параметр **Різкість** в меню проектора **Зображення**, щоб покращити якість зображення.
- Якщо ви виконуєте проєціювання з комп'ютера за допомогою комп'ютерного кабелю VGA, і будь-які смуги або загальна розмитість залишаються, відобразіть на екрані рівномірне зображення з візерунком і вручну налаштуйте параметри **Трасування** та **Синхрон.** в меню **Сигнал** проектора. (ЕВ-994F)
- У разі проєціювання з комп'ютера, використовуйте нижчу роздільну здатність або виберіть таку, що відповідає оригінальній роздільній здатності проектора.

► Пов'язані посилання

- "Авт.верт.трап.спотв." [стор.49](#)
- "Параметри вхідного сигналу: меню «Сигнал»" [стор.140](#)
- "Параметри якості зображення: меню «Зображення»" [стор.138](#)
- "Підтримувана роздільна здатність монітора" [стор.211](#)
- "Фокусування зображення за допомогою фокусувального кільця" [стор.55](#)
- "Очищення об'єктива" [стор.174](#)

Вирішення проблеми неправильного відображення яскравості та кольорів зображення

Якщо зображення затемне чи засвітле, або неправильно відображаються кольори, виконайте такі дії:

- Виберіть режим кольору, який підходить для зображення та середовища проєціювання через **Режим кольору** в меню **Зображення**.
- перевірте параметри джерела відеосигналу.
- Налаштуйте доступні параметри в меню проектора **Зображення** для поточного джерела вхідного сигналу, як-от **Яскравість**, **Контраст**, **Відтінок** та **Насичення кольору**.

- Переконайтеся, що ви правильно вибрали параметри **Відеосигнал** або **Відеодіапазон** у меню проектора **Сигнал**, якщо вони доступні для джерела зображення. (**Відеосигнал** доступне лише для ЕВ-994F.)

☛ **Сигнал > Додатково > Відеосигнал**

☛ **Сигнал > Додатково > Відеодіапазон**

- Переконайтеся, що всі кабелі надійно підключено до проектора та джерела відеосигналу. Якщо ви підключили довгі кабелі, спробуйте підключити коротші.
- Якщо застосовано значення **ЕСО** для параметра **Енергоспоживання**, виберіть **Високе** чи **Середня**. (**Середня** доступне лише на ЕВ-994F.)

☛ **ЕСО > Енергоспоживання**



На висоті або в місцях з високою температурою зображення може стати темнішим, а параметр **Енергоспоживання** буде недоступним.

- розмістіть проектор достатньо близько до екрана.
- якщо зображення постійно стає темнішим, можливо, невдовзі доведеться замінити лампу проектора.

► Пов'язані посилання

- "Налаштування продуктивності (режим кольору)" [стор.60](#)
- "Параметри вхідного сигналу: меню «Сигнал»" [стор.140](#)
- "Параметри якості зображення: меню «Зображення»" [стор.138](#)
- "Параметри налаштування проектора: меню «ЕСО»" [стор.161](#)

Вирішення проблем зі звуком

Якщо звуку немає або гучність замала або зavelика, виконайте такі дії:

- настройте параметри гучності проектора.

- Натисніть кнопку [A/V Mute] на пульті ДК, щоб відновити відео та звук, якщо вони були тимчасово зупинені.
- упевніться, що гучність комп'ютера та джерела відеосигналу ввімкнені, а аудіовихід настроєний на правильне джерело.
- перевірте з'єднання аудіокабелю між проектором і джерелом відеосигналу.
- упевніться, що підключені аудіокабелі мають маркування «No resistance».
- виберіть правильний аудіовихід у параметрі **Налаштування A/V** в меню проектора **Додаткові**.
- щоб використовувати підключене джерело звуку, коли проектор вимкнено, установіть для параметра **Режим очікування** значення **Зв'язок вкл.** в меню **ЕСО** проектора і переконайтеся, що параметри **Налаштування A/V** в меню **Додаткові** налаштовано правильно. (EB-994F)
- якщо звук відсутній при виведенні з джерела сигналу HDMI, настройте підключений пристрій на вихідний сигнал PCM.
- Якщо ви підключили проектор через кабель HDMI в ОС Mac, переконайтеся, що пристрій з ОС Mac підтримує виведення звуку через порт HDMI.
- якщо на комп'ютері встановлено мінімальний рівень гучності, а на проекторі максимальний, тоді шум може змішатись. Підніміть рівень гучності комп'ютера, а у проекторі - зменшіть. (Якщо використовується Epson iProjection (Windows/Mac).)

► Пов'язані посилання

- "З'єднання з проектором" [стор.26](#)
- "Параметри функцій проектора: меню «Параметри»" [стор.141](#)
- "Параметри налаштування проектора: меню «Додаткові»" [стор.144](#)
- "Параметри настроювання проектора: меню «ЕСО»" [стор.161](#)
- "Контроль гучності за допомогою кнопок гучності" [стор.62](#)

Вирішення проблеми неправильного відображення імен файлів в режимі «PC Free»

Якщо назви файлів довші ніж передбачено ділянкою відображення, або містять символи, що не підтримуються, то назви цих файлів можуть скоротитися чи змінитися в PC Free. Скоротіть або замініть ім'я файлу.

Перевірте способи усунення несправностей, що наведені в цих розділах, у разі виникнення проблем із роботою проектора чи пульту дистанційного керування.

► Пов'язані посилання

- "Вирішення проблем із вимкнення живлення проектора" [стор.199](#)
- "Вирішення проблем із пультом дистанційного керування" [стор.199](#)
- "Вирішення проблем із паролем" [стор.200](#)
- "Вирішення проблеми відображення повідомлення «Розрядилася батарея, що забезпечує відлік часу»" [стор.200](#)

Вирішення проблем із вимкнення живлення проектора

Якщо проектор не вмикається, коли ви натискаєте кнопку живлення, або несподівано вимикається, виконайте такі дії:

- Упевніться, що кабель живлення надійно підключений до проектора та справної електророзетки.
- Якщо кнопка живлення на пульті дистанц. керування проектора не вмикається, перевірте заряд батарейок та впевніться, що принаймні один з дистанційних приймачів доступний в параметрі **Дистанц. Приймач** меню проектора **Параметри**.
- кнопки проектора можуть бути заблоковані з міркувань безпеки. Розблокуйте кнопки в параметрі **Блок-ня керування** або використовуйте пульт дистанц. керування для ввімкнення проектора.
☛ **Параметри > Блокування параметра > Блок-ня керування**
- якщо лампа проектора вимикається несподівано, можливо, проектор перейшов в режим очікування за час бездіяльності. Виконайте будь-яку дію, щоб вивести проектор із режиму очікування. щоб вимкнути режим очікування, установіть значення **Вимкн.** для параметра **Режим очікування** в меню проектора **ЕСО**.

- якщо лампа проектора вимикається несподівано, можливо, ввімкнено таймер вимкнення A/V. Щоб вимкнути таймер вимкнення A/V, установіть для параметра **Тайм. вимк. A/V** в меню проектора **ЕСО** значення **Вимкн.**
- якщо лампа проектора вимикається несподівано, можливо, ввімкнений таймер кришки об'єктива. щоб вимкнути таймер кришки об'єктива, встановіть значення **Вимкн.** для параметра **Тайм.криш. об'єкт.** в меню проектора **ЕСО**.
- Якщо лампа проектора вимикається, а індикатори напруги та температури світяться, це означає, що проектор перегрівся та вимкнувся.
- Охолоджувальні вентилятори можуть працювати в режимі очікування залежно від налаштувань проектора. Також, коли проектор виходить з режиму очікування, вентилятори можуть спричинити неочікуваний шум. Це не свідчить про несправність.
- кабель живлення може мати дефекти. Від'єднайте кабель та зверніться за допомогою до компанії Epson.

► Пов'язані посилання

- "Параметри налаштування проектора: меню «ЕСО»" [стор.161](#)
- "Стан індикатора проектора" [стор.189](#)
- "Параметри функцій проектора: меню «Параметри»" [стор.141](#)
- "Розблокування кнопок проектора" [стор.89](#)

Вирішення проблем із пультом дистанційного керування

Якщо проектор не реагує на команди пульту дистанційного керування, виконайте такі дії:

- упевніться, що батарейки в пульті дистанційного керування встановлені правильно та заряджені. За потреби замініть їх.

- упевніться, що направляєте пульт дистанційного керування на приймачі проектора під відповідним кутом та діапазоном проектора.
- упевніться, що проектор не розігрівається та не є вимкненим.
- упевніться, що кнопка на пульті дистанційного керування не залипла, через що проектор перейшов в режим очікування. Відпустіть кнопку, щоб вивести пульт дистанційного керування з режиму очікування.
- можливо, дистанційні приймачі перебувають під дією флуоресцентного світла, прямих сонячних променів або сигналів ГЧ-пристроїв. Зменшіть освітлення або перемістіть проектор подалі від сонця або обладнання, що є джерелом завад.
- Упевніться, що в параметрі **Дистанц. Приймач** у меню **Параметри** є хоча б один дистанційний приймач.
- якщо параметр **Дистанц. Приймач** вимкнений, утримуйте кнопку [Menu] на пульті дистанц. керування впродовж 15 с, щоб відновити параметри до параметрів за промовчанням.
- якщо пульту дистанційного керування було призначено ідентифікаційний номер для роботи з кількома проекторами, перевірте або змініть параметри ідентифікатора.
- натисніть кнопку 0 (нуль) на пульті дистанційного керування та утримуйте кнопку [ID]. Вибравши 0/All на пульті дистанційного керування, можна керувати всіма проекторами, незалежно від параметрів «Ідентиф. проектора».
- Якщо ви втратили пульт дистанційного керування, його можна замовити в компанії Epson.

► Пов'язані посилання

- "Операції з пультом дистанційного керування" [стор.35](#)
- "Параметри функцій проектора: меню «Параметри»" [стор.141](#)
- "Вибір бажаного проектора" [стор.82](#)
- "Встановлення батарей в пульт дистанційного керування" [стор.34](#)

Вирішення проблем із паролем

Якщо ви не можете увійти або забули пароль, виконайте такі дії:

- Якщо спроби введення пароля вичерпано і на екрані з'явилося повідомлення з запитом коду, запишіть цей код та зверніться за допомогою до компанії Epson. Надайте код запити та підтвердження того, що ви є власником проектора, щоб отримати допомогу з розблокування проектора.
- У разі втрати пульту дистанційного керування, пароль ввести неможливо. Замовте новий пульт в компанії Epson.

Попередження

Якщо виконати **Скинути параметри мережі** у меню **Мережа** проектора, всі паролі, які були задані для меню **Мережа**, також будуть скинуті, і потрібно буде встановити їх повторно. Щоб неавторизовані користувачі не могли скинути паролі, встановіть параметр **Захист мережі** на **Увімкн.** в меню **Захисний пароль**.

Вирішення проблеми відображення повідомлення «Розрядилася батарея, що забезпечує відлік часу»

У разі відображення повідомлення **Розрядилася батарея, що забезпечує відлік часу**, зверніться в компанію Epson по допомогу.

Перевірте способи вирішення проблем, що наведені в цих розділах, у разі виникнення проблем із використанням проектора в мережі.

► Пов'язані посилання

- "Рішення у разі невдалої автентифікації бездротової мережі" [стор.201](#)
- "Вирішення проблеми доступу до проектора в мережі" [стор.201](#)
- "Вирішення проблеми, коли електронні сповіщення не надходять через мережу" [стор.202](#)
- "Вирішення проблеми статичних завад під час проєціювання зображення мережею" [стор.202](#)
- "Що робити, коли неможливо підключитись за допомогою Miracast" [стор.202](#)
- "Рішення проблеми, якщо зображення або звук містять статичні завади під час підключення Miracast" [стор.203](#)
- "Що робити, коли неможливо підключитись за допомогою AirPlay" [стор.203](#)
- "Що робити, коли зображення або звук містять статичні завади під час підключення AirPlay" [стор.204](#)

Рішення у разі невдалої автентифікації бездротової мережі

За наявності проблем з автентифікацією виконайте такі дії:

- Якщо налаштування бездротової мережі правильні, проте автентифікація невдала, можливо, потрібно оновити параметри **Дата і час**.
 - ☛ **Додаткові > Операція > Дата і час**
- Перевірте параметри **Безпека** в меню проектора **Мережа**.
 - ☛ **Мережа > Конфігурація мережі > Бездр. м.**
- Якщо безпека точки доступу WPA3-EAP, змініть параметр точки доступу на WPA2/WPA3-EAP.

► Пов'язані посилання

- "Параметри налаштування проектора: меню «Додаткові»" [стор.144](#)
- "Меню «Мережа»: меню «Бездротова мережа»" [стор.151](#)

Вирішення проблеми доступу до проектора в мережі

Якщо ви не можете отримати доступ до проектора через веб-браузер, упевніться, що ввели правильний ідентифікатор і пароль.

- Переконайтеся, що ви використовуєте такі ідентифікатори користувачів. (Ідентифікатори користувача змінювати не можна.)
 - Щоб отримати доступ до опції **Основне керування**, введіть **EPSONREMOTE**.
 - Щоб отримати доступ до інших опцій та зберегти налаштування, введіть **EPSONWEB**.
- У полі пароля введіть пароль, який встановлено в меню проектора **Мережа**. За замовчуванням пароль не встановлено.
- Упевніться, що ви маєте доступ до мережі, коли проектор ввімкнений.
- Якщо веб-браузер налаштований на підключення через проксі-сервер, екран **Epson Web Control** не відображається. Налаштуйте параметри для підключення без проксі-сервера.
- Якщо для параметра **Вихід A/V** в розділі **Налаштування A/V** встановлено **Завжди**, а проектор перебуває в режимі очікування, переконайтеся, що мережевий пристрій увімкнено. Після ввімкнення мережевого пристрою ввімкніть проектор.
 - ☛ **Додаткові > Налаштування A/V > Вихід A/V**



Ідентифікатор користувача та пароль є чутливими до реєстру.

► Пов'язані посилання

- "Меню «Мережа»: меню «Простий»" [стор.149](#)

Вирішення проблеми, коли електронні сповіщення не надходять через мережу

Якщо електронні сповіщення про проблеми з проектором не надходять через мережу, виконайте такі дії:

- Упевніться, що проектор ввімкнений та підключений до мережі належним чином. (Якщо помилка вимикає проектор, електронне сповіщення може не бути доставлено.)
- Переконайтеся, що параметри електронних сповіщень проектора в меню мережі проектора **Сповіщення** або в мережевому ПЗ налаштовано правильно.
- Виконуючи підключення до мережі за допомогою дротової LAN, установіть для параметра **Режим очікування** значення **Зв'язок вкл.**, щоб мережеве програмне забезпечення мало змогу спостерігати за проектором у режимі очікування. Виконуючи підключення до мережі через LAN, установіть для **Вихід A/V** у параметрах **Налаштування A/V** значення **Завжди**.

☛ ЕСО > Режим очікування

☛ Додаткові > Налаштування A/V > Вихід A/V

► Пов'язані посилання

- "Меню «Мережа»: меню «Сповіщення»" [стор.155](#)
- "Параметри налаштування проектора: меню «ЕСО»" [стор.161](#)
- "Параметри налаштування проектора: меню «Додаткові»" [стор.144](#)

Вирішення проблеми статичних завад під час проєціювання зображення мережею

Якщо зображення містить статичні завади під час проєціювання мережею, спробуйте виконати наступні дії:

- Перевірте, чи немає перешкод між точкою доступу, комп'ютером, мобільним пристроєм, та проектором, і змініть їх положення, щоб покращити зв'язок.
- Переконайтеся в тому, що точка доступу, комп'ютер, мобільний пристрій та проектор не надто далеко один від одного. Перемістіть їх ближче один до одного і спробуйте підключитися ще раз.
- Переконайтеся у відсутності завад від іншого обладнання, такого як пристрої Bluetooth або мікрохвильовій печі. Перенесіть подалі пристрій, який створює завади, або розширте пропускну здатність бездротового з'єднання.
- Зменшіть кількість підключених пристроїв, якщо швидкість з'єднання знижується.

Що робити, коли неможливо підключитись за допомогою Miracast

Якщо встановити з'єднання з проектором за допомогою функції Miracast не вдається, спробуйте виконати такі дії:

- Перевірте налаштування проектора і перезапустіть проектор.
 - Установіть для **Miracast** параметр **Увімкн.** через **Бездротова мережа** в **Мережа**.
 - Установіть для **Miracast** параметр **Вимкн.** через **Бездротова мережа** в **Мережа**, і знову виберіть **Увімкн.**
- Перевірте параметри мобільного пристрою.
 - Упевніться, що параметри мобільного пристрою налаштовані вірно.

- При повторному підключенні одразу після відключення може пройти певний час, поки з'єднання не буде встановлено. Після нетривалого очікування підключіться повторно.
- Перезапустіть мобільний пристрій.
- Після підключення за допомогою Miracast інформація про з'єднання проектора може бути записана на мобільному пристрої. Однак, ви не зможете відновити підключення до проектора з записаної інформації. Виберіть проектор зі списку доступних пристроїв.

» Пов'язані посилання

- "Параметри мережі проектора: меню «Мережа»" [стор.148](#)
- "Проеціювання через бездротову мережу з мобільного пристрою (Miracast)" [стор.105](#)

Рішення проблеми, якщо зображення або звук містять статичні завади під час підключення Miracast

Якщо під час з'єднання за допомогою Miracast проеційоване зображення чи звук створює статичні завади, спробуйте виконати такі дії:

- Намагайтеся не закривати Wi-Fi антену мобільного пристрою.
- Якщо ви використовуєте підключення Miracast і підключення до Інтернету одночасно, то зображення може зупинитись або містити шум. Вимкніть підключення до інтернету, щоб розширити пропускну спроможність бездротового зв'язку та покращити швидкість з'єднання мобільного пристрою.
- Переконайтеся, що вміст проеціювання відповідає вимогам Miracast.
- Залежно від налаштувань мобільного пристрою з'єднання може бути втрачено, коли пристрій переходить в режим енергозбереження. Перевірте електричні параметри енергозбереження на мобільному пристрої.

- Оновіть до останньої версії бездротового драйвера або прошивки на мобільному пристрої.

» Пов'язані посилання

- "Проеціювання через бездротову мережу з мобільного пристрою (Miracast)" [стор.105](#)

Що робити, коли неможливо підключитись за допомогою AirPlay

Якщо ви не можете підключитися за допомогою AirPlay, перевірте наведені нижче рішення.

- Перевірте налаштування проектора.
 - Переконайтеся, що ваш пристрій Apple і проектор використовують одне мережеве підключення.
 - Увімкніть AirPlay на екрані налаштувань AirPlay і HomeKit.
- Перезапустіть проектор.
- Перевірте правильність налаштувань вашого пристрою Apple.
- Якщо на проекторі не встановлено дату й час або якщо є розбіжність у часі, з'єднання AirPlay буде розірвано під час проеціювання. Встановіть правильну дату й час у розділі **Дата і час** меню **Додаткові**.
 - ☛ **Додаткові > Операція > Дата і час**

» Пов'язані посилання

- "Параметри мережі проектора: меню «Мережа»" [стор.148](#)
- "Використання AirPlay" [стор.109](#)

Що робити, коли зображення або звук містять статичні завади під час підключення AirPlay

Якщо під час використання AirPlay відео або звук спотворюються, перевірте наведені нижче рішення.

- Перевірте наявність перешкод між точкою доступу, пристроєм Apple і проектором і змініть їх розташування, щоб покращити потужність сигналу.
- Переконайтеся, що частина антени Wi-Fi вашого пристрою Apple не закрита.
- Переконайтеся, що вміст придатний для потокового передавання або дзеркального відображення за допомогою AirPlay.
- Залежно від налаштувань пристрою Apple під час енергозбереження з'єднання може бути втрачено. Перевірте налаштування енергозбереження на пристрої Apple.
- Оновіть програмне забезпечення пристрою Apple до останньої версії.

► Пов'язані посилання

- "Використання AirPlay" [стор.109](#)

Якщо не вдається використовувати під'єднані пристрої за допомогою функції HDMI Link, спробуйте виконати такі дії:

- Переконайтеся, що кабель відповідає стандарту HDMI CEC.
- Перевірте, чи доступний пристрій у списку **Підключ. пристрою**. Якщо пристрій не з'явився в списку **Підключ. пристрою**, він не відповідає стандарту HDMI CEC. Під'єднайте інший пристрій.

☛ **Параметри > HDMI Link > Підключ. пристрою**

- Перевірте правильність підключення всіх кабелів, потрібних для використання функції HDMI Link.
- Переконайтеся, що під'єднані пристрої ввімкнено й вони перебувають у режимі очікування. Докладніші відомості див. у документації, що постачається із пристроєм.
- Якщо під'єднано новий пристрій або змінено спосіб під'єднання, знову налаштуйте функцію CEC під'єданого пристрою та перезапустіть пристрій.

► **Пов'язані посилання**

- "Параметри функцій проектора: меню «Параметри»" [стор.141](#)
- "Функції HDMI Link" [стор.67](#)

Додатки

У цих розділах наведені технічні характеристики та важлива інформація про проектор.

► Пов'язані посилання

- "Додаткове приладдя та змінні деталі" [стор.207](#)
- "Розмір екрана і відстань проекції" [стор.209](#)
- "Підтримувана роздільна здатність монітора" [стор.211](#)
- "Технічні характеристики проектора" [стор.212](#)
- "Зовнішній розмір" [стор.215](#)
- "Попереджувальна етикетка" [стор.217](#)
- "Перелік попереджувальних символів та інструкцій із техніки безпеки" [стор.218](#)
- "Глосарій" [стор.221](#)
- "Примітки" [стор.223](#)

У наявності є таке додаткове приладдя і змінні деталі. У разі необхідності придбайте ці продукти.

Наступний список додаткових пристосувань і запасних частин актуальний станом на: січень 2025 р.

Інформація щодо додаткового приладдя може змінюватися без попереднього повідомлення. Наявність у продажу залежить від країни, де було придбано проектор.

► Пов'язані посилання

- "Екрани" [стор.207](#)
- "Кріплення" [стор.207](#)
- "Зовнішні пристрої" [стор.207](#)
- "Змінні деталі" [стор.208](#)

Екрани

Портативний екран з діагоналлю 60" ELPSC27

Портативний екран з діагоналлю 80" ELPSC28

Портативний екран з діагоналлю 100" ELPSC29

Портативні рулонні екрани. (формат 4:3)

Портативний екран з діагоналлю 70" ELPSC23

Портативний екран з діагоналлю 80" ELPSC24

Портативний екран з діагоналлю 90" ELPSC25

Портативні рулонні екрани. (формат 16:10)

Портативний екран з діагоналлю 64" ELPSC31

Портативні магнітні екрани. (формат 4:3)

Портативний екран з діагоналлю 50" ELPSC32

Компактний екран, який легко переносити. (формат 4:3)

Портативний екран X-типу ELPSC21 80 дюймів

Портативні екрани типу X. (формат 16:9)

Екран із кількома співвідношеннями сторін ELPSC26

Портативний багатоформатний екран.

Кріплення

Кронштейн для монтажу на стелі ELPMB23

Використовується для кріплення проектора до стелі.

Набір страхувальних дротів ELPWR01

Використовується під час з'єднання проектора з кронштейном, щоб запобігти падінню проектора.

Труба для стелі (450 мм) ELPFP13

Труба для стелі (700 мм) ELPFP14

Використовується для кріплення проектора до високої стелі.



Монтаж проектора на стелі має виконувати фахівець. Зверніться за допомогою в компанію Epson.

Зовнішні пристрої

Документ-камера ELPDC30/ELPDC21/ELPDC13/ELPDC07

Використовується для проєціювання книг, документів на підвісному проекторі або слайдів.

Пристрій Android TV™ ELPAP12

Використовуйте цей потоковий медіапрогравач для перегляду онлайн-вмісту.

Зовнішній динамік ELPSP02 (EB-994F)

Зовнішній динамік з автономним живленням.

М'який футляр ELPKS70

Використовуйте цю сумку для перенесення проектору вручну.

Змінні деталі

Модуль лампи ELPLP97

Використовується для заміни старих ламп.

Повітряний фільтр ELPAF54

Застосовується для заміни використаних повітряних фільтрів.

Використовуйте таблицю нижче, щоб визначити відстань між проєктором і екраном на основі розміру зображення, що проєціюється.

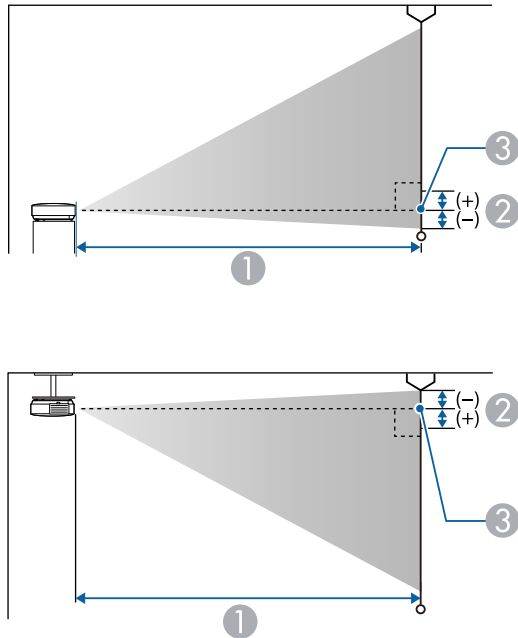

- ① Відстань проєкції (см)
- ② Відстань від центру об'єктива до основи екрана (або верхньої частини екрана, якщо проєктор підвішений до стелі) (см)
- ③ Центр об'єктива

Розмір екрана 16:9		①	②
		від мінімуму (Широк.) до максимуму (Теле)	
31"	69 × 39	88 - 143	0
40"	89 × 50	114 - 185	0

Розмір екрана 16:9		①	②
		від мінімуму (Широк.) до максимуму (Теле)	
50"	111 × 62	144 - 233	0
60"	133 × 75	173 - 280	0
80"	177 × 100	232 - 374	0
100"	221 × 125	290 - 468	-1
150"	332 × 187	437 - 704	-1
200"	443 × 249	583 - 939	-1
250"	553 × 311	730 - 1175	-1
304"	673 × 379	888 - 1429	-2

Розмір екрана 4:3		①	②
		від мінімуму (Широк.) до максимуму (Теле)	
25"	51 × 38	87	0
30"	61 × 46	105 - 170	0
40"	81 × 61	141 - 228	0
60"	122 × 91	212 - 343	0
80"	163 × 122	284 - 458	-1
100"	203 × 152	356 - 574	-1
120"	244 × 183	428 - 689	-1
150"	305 × 229	535 - 862	-1
200"	406 × 305	715 - 1150	-1
220"	447 × 335	786 - 1265	-1
245"	498 × 373	876 - 1410	-2

Розмір екрана 16:10		①	②
		від мінімуму (Широк.) до максимуму (Теле)	
30"	65 × 40	92 - 150	0
40"	86 × 54	124 - 201	0
60"	129 × 81	187 - 303	0
80"	172 × 108	251 - 404	0
100"	215 × 135	314 - 506	-1
120"	259 × 162	377 - 608	-1
150"	323 × 202	472 - 761	-1
200"	431 × 269	631 - 1016	-1
250"	538 × 337	789 - 1270	-1
277"	597 × 373	875 - 1408	-2

Перегляньте *Додаткову специфікацію підтримки аудіо/відео*, щоб отримати детальну інформацію про сумісну частоту оновлення та роздільну здатність для кожного сумісного формату відображення відео.

► **Пов'язані посилання**

- "Отримання останніх версій документів" [стор.10](#)

ЕВ-FH54/ЕВ-FH18

Назва виробу	ЕВ-FH54/ЕВ-FH18
Габарити	309 (Ш) × 90 (В) × 282 (Г) мм (без урахування секції, що підіймається)
Розмір РК-панелі	0,62"
Матриця	3LCD
Кількість пікселів	Full HD (1920 (Ш) × 1080 (В) точок) × 3
Роздільна здатність екрана	2 073 600 пікселів (1920 × 1080)
Регулювання фокусної відстані	Вручну
Регулювання масштабу	Від 1 до 1,62 (Оптичне збільшення)
Лампа	Лампа UHE, 230 Вт № моделі: ELPLP97
Термін служби лампи	Режим високого енергоспоживання: До 5500 годин Режим енергоспоживання ECO: До 12 000 годин
Цикл обслуговування повітряного фільтра	10 000 годин
Макс. потужність звуку	16 Вт
Гучномовець	1
Живлення	100-240 В змінного струму ±10 %, 50/60 Гц, 3,6 - 1,7 А
Енергоспоживання (від 100 до 120 В)	Робочий: 349 Вт
Енергоспоживання (від 220 до 240 В)	Робочий: 332 Вт
Енергоспоживання в режимі очікування	0,3 Вт

Робоча висота над рівнем моря	Висота від 0 до 3048 м
Робоча температура *	Висота від 0 до 2286 м: від +5 до +40°C (без конденсації) Висота від 2287 до 3048 м: від +5 до +35°C (вологість від 20 до 80 %, без конденсації)
Температура зберігання	Від -10 до +60°C (вологість від 10 до 90 %, без конденсації)
Маса	Прибл. 3,1 кг

* Яскравість лампи автоматично зменшується, якщо навколишня температура стає надто високою. (Приблизно 35°C на висоті від 0 до 2286 м, та приблизно 30°C на висоті від 2287 до 3048 м; однак, температура може змінюватися залежно від навколишнього середовища.)

Паспортна табличка прикріплена на нижній частині проектора.

ЕВ-994F

Назва виробу	ЕВ-994F
Габарити	309 (Ш) × 90 (В) × 282 (Г) мм (без урахування секції, що підіймається)
Розмір РК-панелі	0,62"
Матриця	3LCD
Кількість пікселів	Full HD (1920 (Ш) × 1080 (В) точок) × 3
Роздільна здатність екрана	2 073 600 пікселів (1920 × 1080)
Регулювання фокусної відстані	Вручну
Регулювання масштабу	Від 1 до 1,62 (Оптичне збільшення)
Лампа	Лампа UHE, 230 Вт № моделі: ELPLP97

Термін служби лампи	Режим високого енергоспоживання: До 6500 годин Режим середнього енергоспоживання: До 10 000 годин Режим енергоспоживання ECO: До 17 000 годин
Цикл обслуговування повітряного фільтра	10 000 годин
Макс. потужність звуку	16 Вт
Гучномовець	1
Живлення	100-240 В змінного струму $\pm 10\%$, 50/60 Гц, 3,6 - 1,7 А
Енергоспоживання (від 100 до 120 В)	Робочий: 349 Вт
Енергоспоживання (від 220 до 240 В)	Робочий: 332 Вт
Енергоспоживання в режимі очікування	Зв'язок увімкнено: 2,0 Вт Зв'язок вимкнено: 0,3 Вт
Робоча висота над рівнем моря	Висота від 0 до 3048 м
Робоча температура *	Висота від 0 до 2286 м: від +5 до +40°C (без конденсації) Висота від 2287 до 3048 м: від +5 до +35°C (вологість від 20 до 80 %, без конденсації)
Температура зберігання	Від -10 до +60°C (вологість від 10 до 90 %, без конденсації)
Маса	Прибл. 3,1 кг

* Яскравість лампи автоматично зменшується, якщо навколишня температура стає надто високою. (Приблизно 35°C на висоті від 0 до 2286 м, та приблизно 30°C на висоті від 2287 до 3048 м; однак, температура може змінюватися залежно від навколишнього середовища.)

Паспортна табличка прикріплена на нижній частині проектора.

Кут нахилу

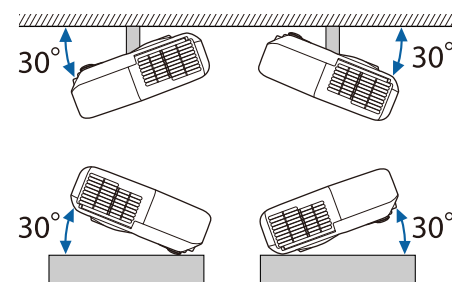

Якщо використовувати проектор під кутом нахилу понад 30°, він може пошкодитися та спричинити нещасний випадок.

► Пов'язані посилання

- "Характеристики роз'єму" [стор.213](#)
- "Частоти бездротових каналів, що підтримуються" [стор.214](#)

Характеристики роз'єму

Порт Computer1*	Міні D-Sub15-контактний (гніздо)
Порт Computer2*	Міні D-Sub15-контактний (гніздо)
Порт Monitor Out*	Міні D-Sub15-контактний (гніздо)
Порт Video*	Гніздо для штекера RCA
Порт Audio 1*	Стерефонічний міні-штекер
Порт Audio 2*	Стерефонічний міні-штекер
Порти L-Audio-R*	Штекер RCA $\times 2$ (Л, П)
Порт Mic*	Стерефонічний міні-штекер
Порт Audio Out	Стерефонічний міні-штекер
Порт HDMI1	HDMI (звук підтримується через сигнал PCM)

Порт HDMI2	HDMI (звук підтримується через сигнал PCM)
Порт USB-A	Роз'єм USB (Type A)
Порт USB-B	Роз'єм USB (Type B)
Порт LAN*	RJ-45
Порт RS-232C*	Міні D-Sub 9-контактний (штекер)

* Доступно лише для EB-994F.



- Порти USB-A і USB-B із підтримкою USB 2.0. Не гарантовано, що порти USB працюватимуть з усіма пристроями, які підтримують інтерфейс USB.
- Порт USB-B не підтримує USB 1.1.

Частоти бездротових каналів, що підтримуються

Перевірте **Регіональний код**, відображається в розділі **Бездротова мережа** в розділі **Відом.мереж.**, і перегляньте таблицю нижче, щоб перевірити частоти, які підтримуються для відповідного коду регіону.

Регіональний код	EU	TW	ME	KR
2,4 ГГц Кан. 1–11 (2,400–2,473 ГГц)	Так	Так	Так	Так
2,4 ГГц Кан. 12, 13 (2,473–2,4835 ГГц)	Так	Ні	Так	Так
5 ГГц Кан. 36, 40, 44, 48 (5,15–5,25 ГГц)	Так	Так	Так	Так

Регіональний код	EU	TW	ME	KR
5 ГГц Кан. 52, 56, 60, 64 (5,25–5,35 ГГц)	Так*	Так*	Так*	Так*
5 ГГц Кан. 100–144 (5,47–5,725 ГГц)	Так* (Кан. 100–140)	Так* (Кан. 100–140)	Ні	Так* (Кан. 100–140)
5 ГГц Кан. 149–165 (5,725–5,85 ГГц)	Ні	Так	Ні	Так
6 ГГц Кан. 1–93 (5,945–6,425 ГГц)	Так*	Так*	Ні	Так*
6 ГГц Кан. 97–113 (6,425–6,525 ГГц)	Ні	Ні	Ні	Так*
6 ГГц Кан. 117–185 (6,525–6,875 ГГц)	Ні	Ні	Ні	Так*
6 ГГц Кан. 189 – Кан. 233 (6,875–7,125 ГГц)	Ні	Ні	Ні	Так* (Кан. 189–229)

* При підключенні до точки доступу

EB-FH54/EB-FH18

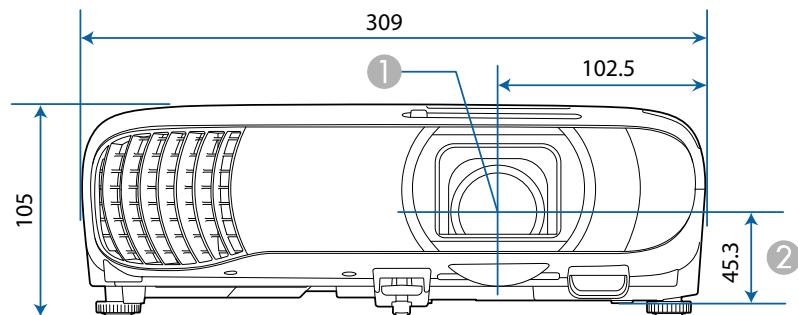

EB-994F

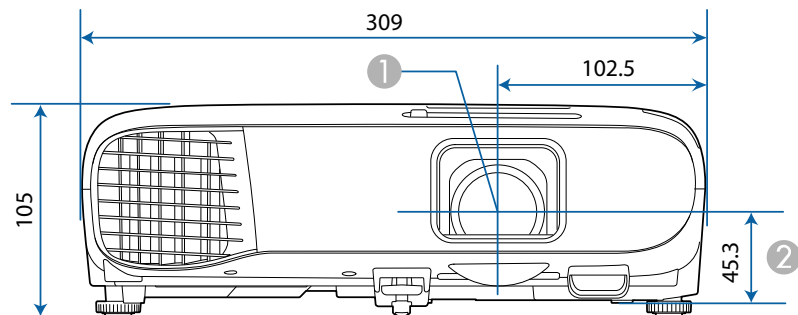

EB-FH54/EB-FH18

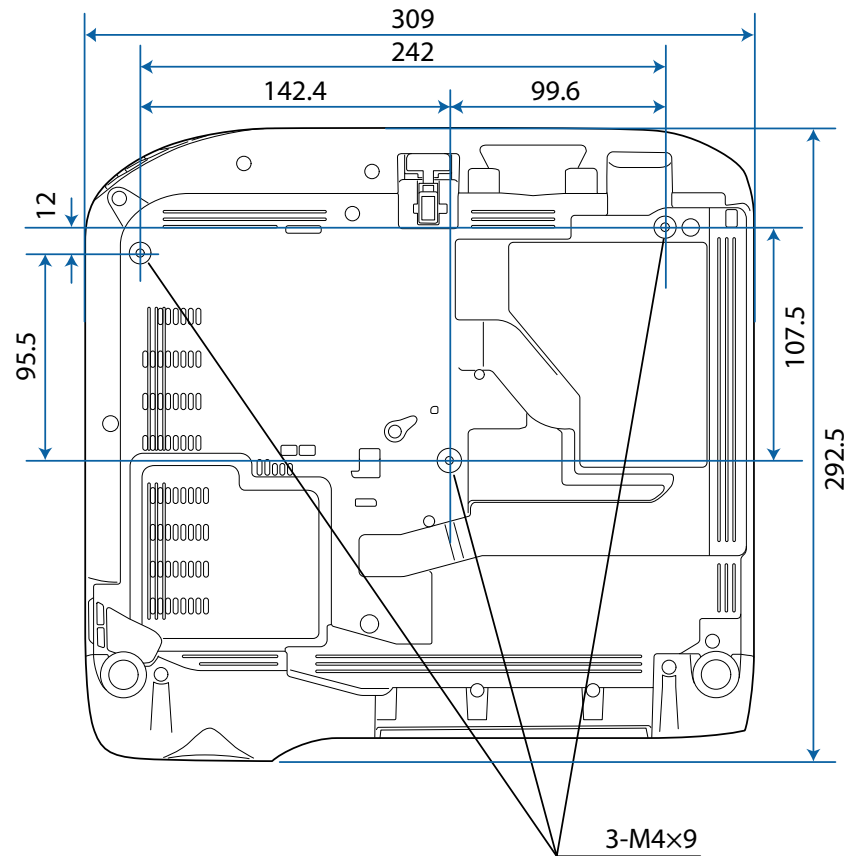

- ① Центр об'єктива
- ② Відстань від центру об'єктива до точки кріплення кронштейна

EB-994F

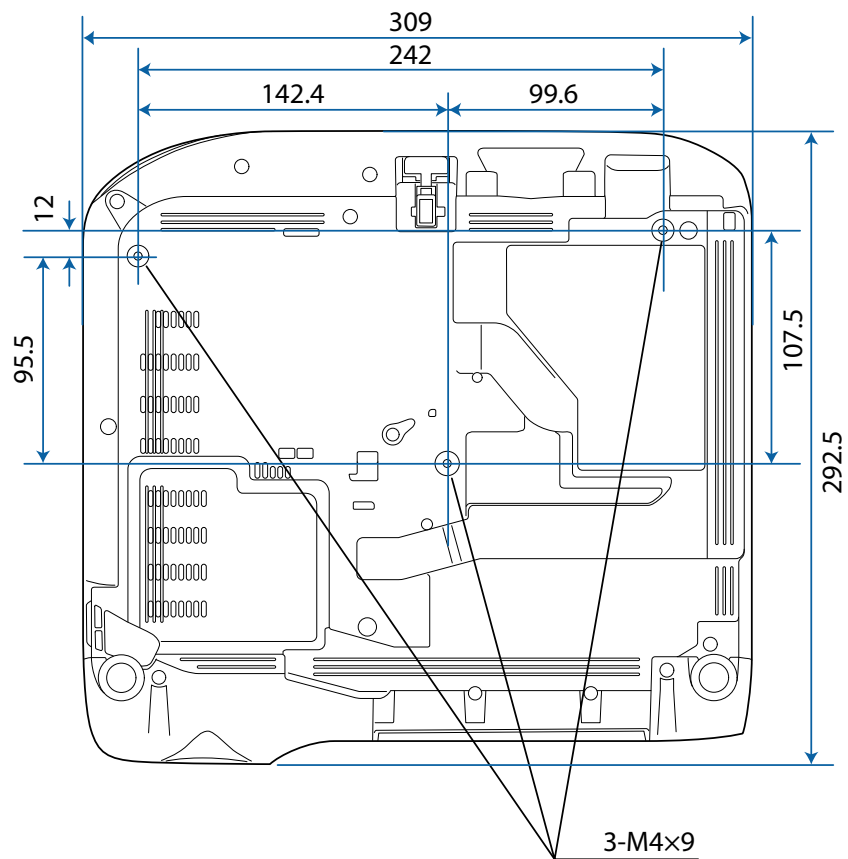

На малюнку вказані значення в міліметрах.

На проектор нанесено попереджувальну етикетку.

Як і за використання всіх інших джерел світла, не дивіться на промінь, RG2 IEC/EN 62471-5:2015.

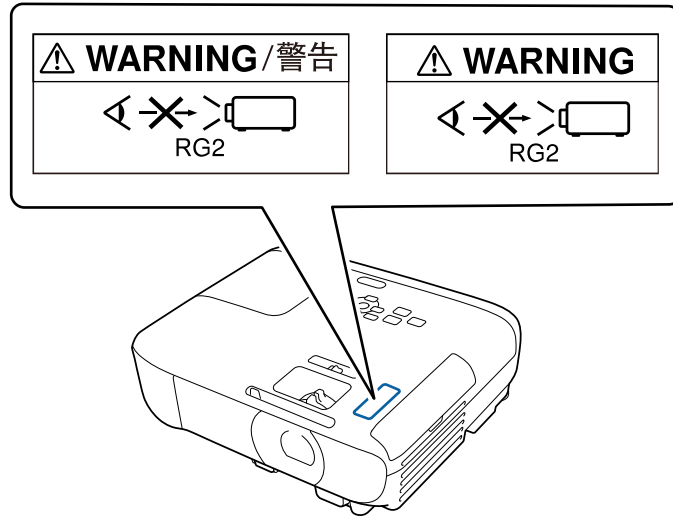





Попередження

- Перш ніж вмикати проектор на відстані за допомогою пульта дистанційного керування, переконайтеся, що ніхто не дивиться в об'єктив.
- Не дозволяйте маленьким дітям гратися з проектором. Діти повинні перебувати в супроводі дорослих.
- Не дивіться в об'єктив проектора під час проєціювання. Окрім того, не заглядайте в об'єктив за допомогою оптичних приладів, зокрема луп або телескопів. Це може призвести до пошкодження зору.

У таблиці нижче наведено перелік попереджувальних символів, які нанесено на обладнання.

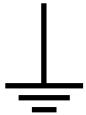
Но мер	Символ	Затверджені стандарти	Опис
1		IEC60417 No. 5007	«УВІМКН.» (живлення) Вказує на підключення до електромережі.
2		IEC60417 No. 5008	«ВИМКН.» (живлення) Вказує на відключення від електромережі.
3		IEC60417 No. 5009	Очікування Визначає перемикач і його положення, в якому частина обладнання вмикається та переходить в режим очікування.
4		ISO7000 No. 0434B, IEC3864-B3.1	Обережно Привертання загальної уваги під час використання продукту.
5		IEC60417 No. 5041	Увага! Гаряча поверхня Вказує на те, що позначений елемент гарячий і що його не слід торкатися.
6		IEC60417 No. 6042 ISO3864-B3.6	Увага! Ризик ураження електричним струмом Означає обладнання, що викликає ризик ураження електричним струмом.

Но мер	Символ	Затверджені стандарти	Опис
7		IEC60417 No. 5957	Використовувати лише в приміщенні Означає, що електричне обладнання призначено лише для використання в приміщенні.
8		IEC60417 No. 5926	Полярність з'єднувача живлення постійного струму Щоб дізнатися про позитивні та негативні полюси (полярність) обладнання, до якого можна підключити з'єднувач живлення постійного струму.
9		—	Див. No.8.
10		IEC60417 No. 5001B	Загальна інформація про батарею Інформація про батарею, від якого живлення надходить до обладнання. Слугує для визначення пристрою, наприклад, кришки відсіку для батареї або клем з'єднувача.
11		IEC60417 No. 5002	Положення елементу батареї Слугує для визначення батарейного блоку, а також положення елементів у ньому.
12		—	Див. No.11.

Но мер	Символ	Затверджені стандарти	Опис
13		IEC60417 No. 5019	Захисне заземлення Слугує для визначення клеми, що призначена для підключення до зовнішнього провідника, щоб забезпечити захист від удару електричним струмом у разі відмови, або клеми електроду захисного заземлення.
14		IEC60417 No. 5017	Заземлення Слугує для визначення клеми заземлення, якщо символ No.13 є обов'язковим.
15		IEC60417 No. 5032	Змінний струм На паспортній табличці означає, що обладнання придатне лише для змінного струму. Слугує для позначення відповідних клем.
16		IEC60417 No. 5031	Постійний струм На паспортній табличці означає, що обладнання придатне лише для постійного струму. Слугує для позначення відповідних клем.
17		IEC60417 No. 5172	Обладнання класу II Слугує для позначення обладнання, що відповідає вимогам до обладнання класу II відповідно до стандарту IEC 61140.
18		ISO 3864	Загальна заборона Слугує для позначення заборонених дій або операцій.

Но мер	Символ	Затверджені стандарти	Опис
19		ISO 3864	Заборона контакту Вказує на те, що можна отримати травму через контакт із певною частиною обладнання.
20		—	У жодному разі не заглядайте в оптичну лінзу, коли проектор ввімкнено.
21		—	Вказує на те, що на проектор не можна нічого ставити.
22		ISO3864 IEC60825-1	Увага! Лазерне випромінювання Вказує на те, що частина обладнання є джерелом лазерного випромінювання.
23		ISO 3864	Заборона розібрання Вказує на ризик отримання травм, як-от удару електричним струмом, у разі розібрання обладнання.
24		IEC60417 No. 5266	Режим очікування, частковий режим очікування Вказує, яка частина обладнання знаходиться в стані готовності.
25		ISO3864 IEC60417 No. 5057	Обережно, рухомі деталі Вказує, що слід триматися подалі від рухомих деталей відповідно до захисних норм.
26		IEC60417 No. 6056	Увага! (Рухомі лопаті вентилятора) З міркувань безпеки не наближайтеся до рухомих лопатей вентилятора.

Но мер	Символ	Затвержені стандарти	Опис
27		IEC60417 No. 6043	Увага! (Гострі кути) Позначення гострих кутів, яких не слід торкатися.
28		—	Позначення заборони дивитися в об'єктів під час проектування.
29		ISO7010 No. W027 ISO 3864	Попередження. Оптичне випромінювання (наприклад УФ, видиме випромінювання, ІЧ) Будьте обережні, щоб уникнути травм очей і шкіри під час перебування поблизу джерел оптичного випромінювання.
30		IEC60417 No. 5109	Не можна використовувати в житловій зоні. Визначення електричного обладнання, яке не підходить для житлової зони.

У цьому розділі коротко пояснено складні терміни, що не пояснено в тексті цього посібника. Детальніше читайте в інших посібниках, що є в продажу.

AMX Device Discovery	AMX Device Discovery — це технологія, розроблена компанією AMX для систем керування AMX, завдяки якій користування цільовим обладнанням стає зручнішим. Компанія Epson запровадила цю технологію протоколів і забезпечила можливість вмикання функції протоколів (ON). Детальні відомості див. на веб-сайті компанії AMX. URL-адреса http://www.amx.com/
Співвідношення сторін	Співвідношення між довжиною і висотою зображення. Екрани зі співвідношенням горизонтального і вертикального розмірів 16:9, наприклад, екрани HDTV, називаються широкими екранами. У телевізійних системах SDTV, а також, у більшості комп'ютерів, використовуються екрани формату 4:3.
Композитний відеосигнал	Метод формування відеосигналу шляхом об'єднання складових яскравості і кольоровості для передачі по одному кабелю.
Контраст	Порівнянню яскравість світлих і темних ділянок зображення можна збільшити чи зменшити, щоб текст і графіка виділялися чіткіше або їхні контури стали м'якшими. Змінювання цієї властивості зображення називається регулюванням контрастності.
DHCP	Абревіатура від терміна Dynamic Host Configuration Protocol. Цей протокол автоматично призначає IP-адресу обладнанню, підключеному до мережі.
Full HD	Стандартний розмір екрана з роздільною здатністю 1280 (по горизонталі) × 1080 (по вертикалі) точок.
Адр. маш.-шлюзу	Шлюз – це сервер (маршрутизатор), який забезпечує зв'язок у мережі (підмережі), розподіляючи пакети даних відповідно до масок підмереж.

HDCP	HDCP — це абревіатура від терміна High-bandwidth Digital Content Protection. Вона використовується для попередження незаконного копіювання та захисту авторських прав шляхом шифрування цифрових сигналів, що надходять через порти DVI і HDMI. Оскільки порт HDMI у цьому проекторі підтримують стандарт HDCP, проектор може проєціювати цифрові зображення, захищені за технологією HDCP. Однак, можливо, проектор не зможе проєціювати зображення, захищені оновленими або виправленими версіями шифрування HDCP.
HDMI™	Є абревіатурою від англomовного терміну High Definition Multimedia Interface. HDMI™ — це стандарт, призначений для цифрової побутової електроніки й комп'ютерів. Відповідно до цього стандарту здійснюється цифрова передача зображень HD і багатоканальних аудіосигналів. За відсутності стиснення цифрового сигналу зображення можна передати з максимально можливою якістю. Також відповідно до цього стандарту забезпечується функція шифрування для цифрового сигналу.
HDTV	Абревіатура від назви High-Definition Television, яка вживається щодо систем високої чіткості, які задовольняють такі вимоги: <ul style="list-style-type: none"> роздільна здатність по вертикалі щонайменше 720р чи 1080i (р = прогресивна розгортка, i = черезрядкова розгортка) формат екрана — 16:9
Черезрядковий	Спосіб передачі зображення на екран, коли рядки кадру вибираються згори донизу і надсилаються через один. Зображення, передані в такий спосіб, як правило, мерехтять, оскільки кожний кадр містить тільки половину рядків, вибраних через один.
Адреса IP	Номер, який ідентифікує комп'ютер, підключений до мережі.

Прогресивна	Спосіб передачі зображення на екран, коли весь кадр відображається одночасно. На відміну від черезрядкової розгортки, такий спосіб дає змогу уникнути мерехтіння зображення завдяки тому, що та сама кількість рядків пересилається на екран цілком, а не двома напівкадрами.
Част. оновлення	Світлоприміювальний елемент дисплея підтримує одну й ту саму яскравість і колір впродовж нетривалого часу. Саме тому, щоб світлоприміювальний елемент постійно оновлювався, зображення необхідно сканувати багато разів за секунду. Кількість операцій оновлення за секунду називається частотою оновлення і виражається у Герцах (Гц).
SDTV	Абревіатура від назви Standard Definition Television (телебачення зі стандартною роздільною здатністю), яка вживається щодо стандартних телевізійних систем, які не задовольняють умови HDTV (High-Definition Television).
SNMP	Абревіатура від назви Simple Network Management Protocol (Простий протокол керування мережею). Цей протокол використовується для контролю і керування пристроями, підключеними до мережі TCP/IP, такими, як маршрутизатори й комп'ютери.
sRGB	Міжнародний стандарт інтервалів кольорів, створений, щоб кольори, відтворювані відеообладнанням, могли легко передаватися операційними системами (ОС) та в Інтернеті. Якщо підключене джерело сигналу має режим sRGB, необхідно налаштувати і проектор, і джерело на sRGB.
SSID	SSID – ідентифікаційні дані для підключення іншого пристрою через бездротову мережу. Бездротовий зв'язок можливий між пристроями з однаковим SSID.
Маска підмережі	Це числове значення, що визначає яка кількість бітів IP-адреси вказує адресу мережі, а яка – адресу у цій мережі (підмережі).
SVGA	Стандартний розмір екрана з роздільною здатністю 800 (по горизонталі) × 600 (по вертикалі) точок.

SXGA	Стандартний розмір екрана з роздільною здатністю 1280 (по горизонталі) × 1024 (по вертикалі) точок.
Синхрон.	Сигнали, що надходять з комп'ютера, мають свою частоту. Якщо частота проектора і частота сигналу не збігаються, зображення буде неякісним. Процес узгодження фаз цих сигналів (відносно розташування найвищих і найнижчих точок хвилі сигналу) називається синхронізацією. Якщо сигнали не синхронізовано, у зображенні з'являється блимання, розмитість і горизонтальні завади.
Трасування	Сигнали, що надходять з комп'ютера, мають свою частоту. Якщо частота проектора і частота сигналу не збігаються, зображення буде неякісним. Процес узгодження частоти цих сигналів (кількість найвищих точок хвилі сигналу) називається трасуванням. Якщо трасування виконується неправильно, в сигналі з'являються широкі вертикальні смуги.
Уловлюв.адр. IP	Це IP-адреса цільового комп'ютера, яка використовується протоколом SNMP для повідомлення про помилки.
VGA	Стандартний розмір екрана з роздільною здатністю 640 (по горизонталі) × 480 (по вертикалі) точок.
XGA	Стандартний розмір екрана з роздільною здатністю 1024 (по горизонталі) × 768 (по вертикалі) точок.
WXGA	Стандартний розмір екрана з роздільною здатністю 1280 (по горизонталі) × 800 (по вертикалі) точок.
WUXGA	Стандартний розмір екрана з роздільною здатністю 1920 (по горизонталі) × 1200 (по вертикалі) точок.

У цих розділах наведена важлива інформація про проектор.

► **Пов'язані посилання**

- "Indication of the manufacturer and the importer in accordance with requirements of EU directive" [стор.223](#)
- "Обмеження використання" [стор.223](#)
- "Згадування операційних систем" [стор.223](#)
- "Товарні знаки" [стор.224](#)
- "Сповіднення про авторські права" [стор.224](#)
- "Авторське право" [стор.225](#)

Indication of the manufacturer and the importer in accordance with requirements of EU directive

Manufacturer: SEIKO EPSON CORPORATION
Address: 3-5, Owa 3-chome, Suwa-shi, Nagano-ken 392-8502 Japan
<http://www.epson.com/>

Importer: EPSON EUROPE B.V.
EU Address: Atlas Arena, Asia Building, Hoogoorddreef 5,1101 BA Amsterdam
Zuidoost The Netherlands
UK Address: Floor 3&4, The Clarendon Works, 37-39 Clarendon Road, Watford
WD17 1JA, U.K.
<http://www.epson.eu/>

Supplier in Middle East, Turkey, Africa, and Central & West Asia: Epson Middle East
FZCO
Address: 6WA-401 6W bldg., Dubai Airport Freezone, Dubai, United Arab Emirates
www.epson.com/eme

Обмеження використання

Коли цей продукт використовується в ситуаціях, які потребують високого рівня надійності/безпеки, наприклад у засобах транспортування, пов'язаних з авіацією, залізницею, морськими перевезеннями, автотранспортом тощо, з обладнанням, призначеним для попередження надзвичайних ситуацій, з різноманітними пристроями безпеки або функціональними/високоточними пристроями, цей продукт слід використовувати, лише забезпечивши надійних захист на випадок аварії та резервні ресурси для підтримки безпеки та надійного функціонування системи. Оскільки цей продукт не призначено для використання в ситуаціях, які потребують надзвичайно високих рівнів надійності/безпеки, наприклад з аерокосмічним обладнанням, комунікаційною апаратурою, пристроями керування ядерними електростанціями або медичним обладнанням, призначеним для безпосереднього надання медичної допомоги, у таких випадках самостійно приймайте рішення щодо відповідності цього продукту, ретельно проаналізувавши ситуацію.

Згадування операційних систем

- Операційна система Microsoft® Windows® 10
- Операційна система Microsoft® Windows® 11

Зазначені вище операційні системи в цьому посібнику називаються «Windows 10» і «Windows 11». Крім того, іноді для цих ОС може вживатися загальний термін «Windows».

- macOS 12.x
- macOS 13.x
- macOS 14.x

Зазначені вище в цьому посібнику операційні системи називаються «macOS 12.x», «macOS 13.x», або «macOS 14.x». Крім того, стосовно цих ОС може вживатися загальний термін «Mac».

Товарні знаки

ELPLP та його логотипи є зареєстрованими торговельними марками або торговельними марками корпорації Seiko Epson.

App Store є знаком обслуговування корпорації Apple Inc., зареєстрованим у США та інших країнах.

Apple, Mac, macOS, AirPlay, Apple Home, Apple TV, HomeKit, HomePod і HomePod Mini є товарними знаками Apple Inc., зареєстрованими у США та інших країнах.

Microsoft, Windows і логотип Windows є фірмовими знаками або зареєстрованими товарними знаками Microsoft Corporation у США та/або інших країнах.

Wi-Fi®, WPA2™, WPA3™ і Miracast® є товарними знаками або зареєстрованими товарними знаками Wi-Fi Alliance®.

Chrome, Chromebook та Google Play є торговельними марками корпорації Google LLC.

Терміни HDMI, HDMI High-Definition Multimedia Interface, HDMI Trade dress і HDMI Logos є товарними знаками або зареєстрованими товарними знаками HDMI Licensing Administrator, Inc. 

"QR-код" є зареєстрованою торговою маркою компанії DENSO WAVE INCORPORATED.

На товарний знак PLink подано заявку, або він уже зареєстрований у Японії, Сполучених Штатах Америки та інших країнах і регіонах.

Crestron®, Crestron Connected®, Crestron Fusion®, Crestron RoomView® і Crestron XiO Cloud® — це зареєстровані товарні знаки компанії Crestron Electronics, Inc.



Охоплюється одним або кількома пунктами формул патентів HEVC, наведених на сайті patentlist.accessadvance.com.

Інші назви продуктів використані в цьому документі тільки для ідентифікації та можуть бути торговельними марками відповідних власників. Epson відмовляється від усіх та будь-яких прав на ці товарні знаки.

Сповідання про авторські права

Всі права захищено. Жодну частину цього документа не можна відтворювати, зберігати в пошуковій системі або передавати в будь-якій формі чи будь-яким способом — електронним, механічним, копіюванням, записом тощо — без попереднього письмового дозволу корпорації Seiko Epson Corporation. Щодо використання інформації, що міститься в цьому документі, не передбачено жодної відповідальності за патентами. Аналогічно компанія не бере на себе відповідальності за будь-які збитки, що можуть виникнути внаслідок використання інформації, яка міститься в цьому документі.

Ані корпорація Seiko Epson Corporation, ані її дочірні підприємства не відповідають перед покупцем цього виробу чи сторонніми особами за збитки, втрати або витрати, яких покупець чи стороння особа зазнали внаслідок нещасного випадку, використання цього виробу не за призначенням, зловживання виробом або внесення несанкціонованих змін, ремонту чи зміни цього виробу або (за винятком США) недотримання вказівок Seiko Epson Corporation щодо експлуатації й технічного обслуговування.

Корпорація Seiko Epson Corporation не відповідає за будь-які збитки чи проблеми, що виникли внаслідок використання будь-яких функцій чи будь-яких витратних виробів, крім визначених корпорацією Seiko Epson Corporation як оригінальні продукти Epson або схвалені продукти Epson.

Вміст цього посібника може бути змінено чи оновлено без попередження.

Ілюстрації, наведені в цьому посібнику, і фактичний зовнішній вигляд проектора можуть відрізнятися.

Авторське право

Ця інформація може бути змінена без попередження.

© 2025 Seiko Epson Corporation

2025.6 414569803UK